

SPECYFIKACJA TECHNICZNA WYKONANIA I ODBIORU ROBÓT

<i>Nazwa obiektu :</i>	Budowa budynku żłobka wraz z infrastrukturą techniczną
<i>Inwestor :</i>	Gmina Ozimek ul. ks. J. Dzierżona 4b, 46-040 Ozimek
<i>Lokalizacja :</i>	46 – 040 Ozimek, dz. nr 126/8, 126/9, 126/42, 135/6

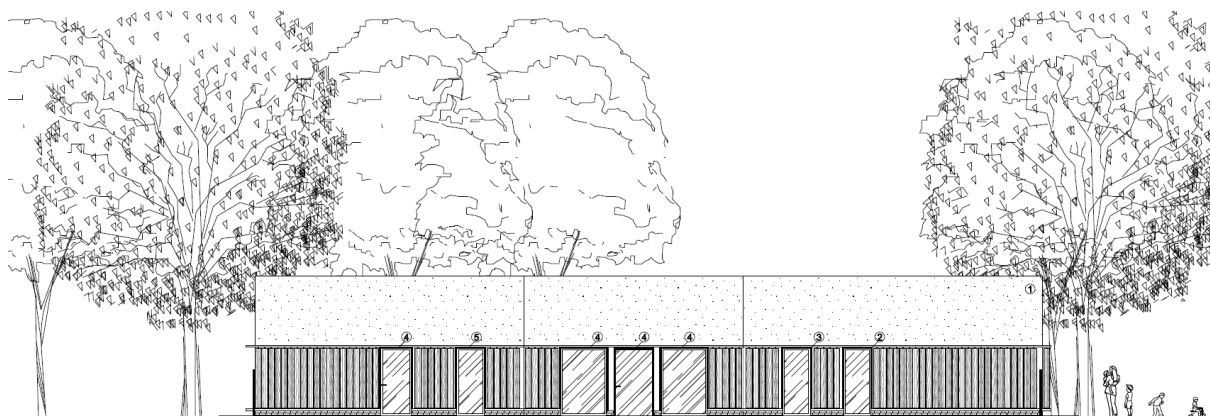

Zawartość opracowania:

1. Roboty ogólnobudowlane
2. Wykonanie placu zabaw.
3. Roboty instalacyjne elektryczne
4. Roboty instalacyjne sanitarne

1. WYMAGANIA OGÓLNE

1.1. Nazwa zamówienia

Zakres opracowania obejmuje budowę wolnostojącego budynku żłobka wraz z niezbędną infrastrukturą techniczną, tj. przyłączem, wodnym, kanalizacyjnym, energetycznym, ciepłowniczym.

Przedmiotem opracowania jest również wykonanie dojścia do budynku.

Projektuje się placówkę żłobka spełniającą wymagania obowiązujących norm i przepisów dotyczących prowadzenia tego typu placówek.

1.2. Przedmiot Specyfikacji Technicznej

Przedmiotem niniejszej Specyfikacji Technicznej są wymagania ogólne wykonania i odbioru robót, dla wszystkich rodzajów robót objętych przedmiotem zamówienia publicznego pn.: budowa budynku żłobka wraz z infrastrukturą techniczną.

1.3. Zakres stosowania ST

Specyfikacja Techniczna Wykonania i Odbioru Robót, stanowi obowiązujący dokument przetargowy i kontraktowy wchodzący w skład Specyfikacji Istotnych Warunków Zamówienia jako załącznik zawierający zbiór wymagań w zakresie sposobu wykonania robót budowlanych i instalacyjnych (objętych przedmiotem zamówienia), obejmujący w szczególności wymagania materiałów, wymagania dotyczące sposobu wykonania i oceny prawidłowości wykonania poszczególnych robót oraz określający zakres prac, które powinny być ujęte w cenach poszczególnych pozycji przedmiaru. STWIOR jako element SIWZ staje się załącznikiem do umowy na wykonawstwo.

1.4. Zakres Robót objętych ST

1.4.1. Zakres robót oraz nazwy i kody grup, klas oraz kategorii robót podane w SST.

45000000-7	Roboty budowlane
45112210-0	Usuwanie wierzchniej warstwy gleby
45112000-5	Roboty w zakresie usuwania gleby
45111291-4	Roboty w zakresie zagospodarowania terenu
45262300-4	Betonowanie (konstrukcje betonowe i żelbetowe)
45430000-0	Pokrywanie podłóg i ścian
45442100-8	Roboty malarskie
45421131-1	Instalowanie drzwi
45421130-4	Instalacja okien i drzwi
45320000-6	Roboty izolacyjne
45223500-1	Konstrukcje z betonu zbrojonego (strop Teriva)
45410000-4	Tynkowanie (okładziny i ścianki z płyt g-k, sufity podwieszane)
4526200-1	Specjalne roboty budowlane inne niż dachowe (roboty murowe)
45410000-4	Tynkowanie
45112723-9	Wyposażenie placu zabaw
45110000-1	Roboty w zakresie burzenia i rozbiórki obiektów budowlanych; roboty ziemne
45230000-8	Roboty budowlane w zakresie budowy rurociągów, linii komunikacyjnych i elektroenergetycznych, autostrad, dróg, lotnisk i kolei; wyrównywanie terenu
45330000-9	Roboty instalacyjne wodno – kanalizacyjne i sanitarne
45232150-8	Roboty w zakresie rurociągów do przesyłu wody
45300000-0	Roboty instalacyjne w budynkach

45331000-6	Instalowanie urządzeń grzewczych, wentylacyjnych i klimatyzacyjnych
45331100-7	Instalowanie centralnego ogrzewania
45332000-3	Roboty instalacyjne wodne i kanalizacyjne
45332200-5	Roboty instalacyjne hydrauliczne
45332300-6	Roboty instalacyjne kanalizacyjne
45332400-7	Roboty instalacyjne w zakresie urządzeń sanitarnych
45232140-5	Roboty budowlane w zakresie lokalnych sieci grzewczych
45310000-3	Roboty instalacyjne elektryczne
45317300-5	Elektryczne elektrycznych urządzeń rozdzielczych
45311100-1	Roboty w zakresie okablowania elektrycznego
45315100-9	Instalacyjne roboty elektrotechniczne
45312100-8	Instalowanie przeciwpożarowych systemów alarmowych
45233220-7	Roboty w zakresie nawierzchni drogowych
D.01.02.04	Rozbiórka elementów dróg, ogrodzeń i przepustów
D.02.00.01	Roboty ziemne. Wymagania ogólne
D.02.01.01	Wykonywanie wykopów w gruntach nieskalistych
D.04.01.01	Koryto wraz z profilowaniem i zagęszczaniem podłoża
D.04.04.00	Podbudowa z kruszyw. Wymagania ogólne
D.04.04.02b	Podbudowa zasadnicza z mieszanki kruszywa niezwiązanego
D.04.05.00	Podbudowa i ulepszone podłoże z gruntów lub kruszyw stabilizowanych spoiwami hydraulicznymi. Wymagania ogólne
D.04.05.01	Podbudowa i ulepszone podłoże z gruntu lub kruszywa stabilizowanego cementem
D.05.03.023a	Nawierzchnia z betonowej kostki brukowej dla dróg i ulic oraz placów i chodników
D.08.01.01	Krawężniki betonowe

Nie wymienienie tytułu jakiejkolwiek dziedziny, grupy, podgrupy czy normy nie zwalnia Wykonawcy od obowiązku stosowania wymogów określonych prawem polskim.

Wykonawca będzie przestrzegał praw autorskich i patentowych. Jest zobowiązany do odpowiedzialności za spełnienie wszystkich wymagań prawnych w odniesieniu do używanych opatentowanych urządzeń lub metod.

W budynku wszystkie jego elementy budowlane powinny gwarantować zachowanie wymagań dotyczących odporności ogniowej określonych w tabeli.

Wszystkie elementy budynku powinny być zabezpieczone dla spełnienia warunku nie rozprzestrzeniania ognia (NRO).

SPECYFIKACJA TECHNICZNA WYKONANIA I ODBIORU ROBÓT

<i>Nazwa obiektu :</i>	Budowa budynku żłobka wraz z infrastrukturą techniczną
<i>Inwestor :</i>	Gmina Ozimek ul. ks. J. Dzierżona 4b, 46-040 Ozimek
<i>Lokalizacja :</i>	46 – 040 Ozimek, dz. nr 126/8, 126/9, 126/42, 135/6

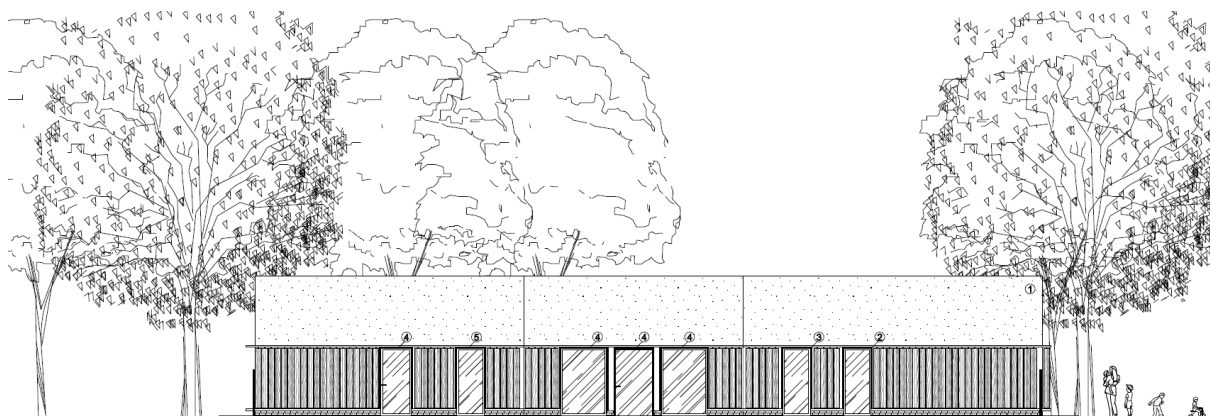

Zawartość opracowania:

1. Roboty ogólnobudowlane
2. Wykonanie placu zabaw.
3. Roboty instalacyjne elektryczne
4. Roboty instalacyjne sanitarne

1. WYMAGANIA OGÓLNE

1.1. Nazwa zamówienia

Zakres opracowania obejmuje budowę wolnostojącego budynku żłobka wraz z niezbędną infrastrukturą techniczną, tj. przyłączem, wodnym, kanalizacyjnym, energetycznym, ciepłowniczym.

Przedmiotem opracowania jest również wykonanie dojścia do budynku.

Projektuje się placówkę żłobka spełniającą wymagania obowiązujących norm i przepisów dotyczących prowadzenia tego typu placówek.

1.2. Przedmiot Specyfikacji Technicznej

Przedmiotem niniejszej Specyfikacji Technicznej są wymagania ogólne wykonania i odbioru robót, dla wszystkich rodzajów robót objętych przedmiotem zamówienia publicznego pn.: budowa budynku żłobka wraz z infrastrukturą techniczną.

1.3. Zakres stosowania ST

Specyfikacja Techniczna Wykonania i Odbioru Robót, stanowi obowiązujący dokument przetargowy i kontraktowy wchodzący w skład Specyfikacji Istotnych Warunków Zamówienia jako załącznik zawierający zbiór wymagań w zakresie sposobu wykonania robót budowlanych i instalacyjnych (objętych przedmiotem zamówienia), obejmujący w szczególności wymagania materiałów, wymagania dotyczące sposobu wykonania i oceny prawidłowości wykonania poszczególnych robót oraz określający zakres prac, które powinny być ujęte w cenach poszczególnych pozycji przedmiaru. STWIOR jako element SIWZ staje się załącznikiem do umowy na wykonawstwo.

1.4. Zakres Robót objętych ST

1.4.1. Zakres robót oraz nazwy i kody grup, klas oraz kategorii robót podane w SST.

45000000-7	Roboty budowlane
45112210-0	Usuwanie wierzchniej warstwy gleby
45112000-5	Roboty w zakresie usuwania gleby
45111291-4	Roboty w zakresie zagospodarowania terenu
45262300-4	Betonowanie (konstrukcje betonowe i żelbetowe)
45430000-0	Pokrywanie podłóg i ścian
45442100-8	Roboty malarskie
45421131-1	Instalowanie drzwi
45421130-4	Instalacja okien i drzwi
45320000-6	Roboty izolacyjne
45223500-1	Konstrukcje z betonu zbrojonego (strop Teriva)
45410000-4	Tynkowanie (okładziny i ścianki z płyt g-k, sufity podwieszane)
4526200-1	Specjalne roboty budowlane inne niż dachowe (roboty murowe)
45410000-4	Tynkowanie
45112723-9	Wyposażenie placu zabaw
45110000-1	Roboty w zakresie burzenia i rozbiórki obiektów budowlanych; roboty ziemne
45230000-8	Roboty budowlane w zakresie budowy rurociągów, linii komunikacyjnych i elektroenergetycznych, autostrad, dróg, lotnisk i kolei; wyrównywanie terenu
45330000-9	Roboty instalacyjne wodno – kanalizacyjne i sanitarne
45232150-8	Roboty w zakresie rurociągów do przesyłu wody
45300000-0	Roboty instalacyjne w budynkach

45331000-6	Instalowanie urządzeń grzewczych, wentylacyjnych i klimatyzacyjnych
45331100-7	Instalowanie centralnego ogrzewania
45332000-3	Roboty instalacyjne wodne i kanalizacyjne
45332200-5	Roboty instalacyjne hydrauliczne
45332300-6	Roboty instalacyjne kanalizacyjne
45332400-7	Roboty instalacyjne w zakresie urządzeń sanitarnych
45232140-5	Roboty budowlane w zakresie lokalnych sieci grzewczych
45310000-3	Roboty instalacyjne elektryczne
45317300-5	Elektryczne elektrycznych urządzeń rozdzielczych
45311100-1	Roboty w zakresie okablowania elektrycznego
45315100-9	Instalacyjne roboty elektrotechniczne
45312100-8	Instalowanie przeciwpożarowych systemów alarmowych
45233220-7	Roboty w zakresie nawierzchni drogowych
D.01.02.04	Rozbiórka elementów dróg, ogrodzeń i przepustów
D.02.00.01	Roboty ziemne. Wymagania ogólne
D.02.01.01	Wykonywanie wykopów w gruntach nieskalistych
D.04.01.01	Koryto wraz z profilowaniem i zagęszczaniem podłoża
D.04.04.00	Podbudowa z kruszyw. Wymagania ogólne
D.04.04.02b	Podbudowa zasadnicza z mieszanki kruszywa niezwiązanego
D.04.05.00	Podbudowa i ulepszone podłoże z gruntów lub kruszyw stabilizowanych spoiwami hydraulicznymi. Wymagania ogólne
D.04.05.01	Podbudowa i ulepszone podłoże z gruntu lub kruszywa stabilizowanego cementem
D.05.03.023a	Nawierzchnia z betonowej kostki brukowej dla dróg i ulic oraz placów i chodników
D.08.01.01	Krawężniki betonowe

Nie wymienienie tytułu jakiejkolwiek dziedziny, grupy, podgrupy czy normy nie zwalnia Wykonawcy od obowiązku stosowania wymogów określonych prawem polskim.

Wykonawca będzie przestrzegał praw autorskich i patentowych. Jest zobowiązany do odpowiedzialności za spełnienie wszystkich wymagań prawnych w odniesieniu do używanych opatentowanych urządzeń lub metod.

W budynku wszystkie jego elementy budowlane powinny gwarantować zachowanie wymagań dotyczących odporności ogniowej określonych w tabeli.

Wszystkie elementy budynku powinny być zabezpieczone dla spełnienia warunku nie rozprzestrzeniania ognia (NRO).

ROBOTY BUDOWLANE CPV 45000000-7

SPIS TREŚCI

1. WSTĘP
 - 1.1. Przedmiot ST
 - 1.2. Zakres stosowania ST
 - 1.3. Zakres robót objętych ST
 - 1.4. Określenia podstawowe
 - 1.5. Ogólne wymagania dotyczące robót
2. MATERIAŁY
3. SPRZĘT
4. TRANSPORT
5. WYKONANIE ROBÓT
6. KONTROLA JAKOŚCI ROBÓT
7. OBMIAR ROBÓT
8. ODBIÓR ROBÓT
9. PODSTAWA PŁATNOŚCI
10. PRZEPISY ZWIĄZANE

Najważniejsze oznaczenia i skróty:

ST – Specyfikacja Techniczna

SST – Szczegółowa Specyfikacja Techniczna

ITB – Instytut Techniki Budowlanej

PZJ – Program Zabezpieczenia Jakości

bhp – bezpieczeństwo i higiena pracy podczas wykonywania robót budowlanych

1. WSTĘP

1.1. Przedmiot ST

Przedmiotem niniejszej standardowej specyfikacji technicznej (ST) są wymagania ogólne dotyczące wykonania i odbioru robót w obiektach budowlanych.

1.2. Zakres stosowania ST

Niniejsza specyfikacja techniczna jest dokumentem przetargowym i kontraktowym przy zleceniu realizacji robót wymienionych w pkt. 1.2., a objętych zamówieniem określonym w pkt. 1.8.

Odstępstwa od wymagań podanych w niniejszej specyfikacji mogą mieć miejsce tylko w przypadkach małych prostych robót i konstrukcji drugorzędnych o niewielkim znaczeniu, dla których istnieje pewność, że podstawowe wymagania będą spełnione przy zastosowaniu metod wykonania na podstawie doświadczenia i przy przestrzeganiu zasad sztuki budowlanej.

Zaleca się wykorzystanie niniejszej ST przy zleceniu robót budowlanych realizowanych ze środków pozabudżetowych (nie objętych ustawą Prawo zamówień publicznych).

1.3. Zakres robót objętych ST

Ustalenia zawarte w niniejszej specyfikacji obejmują wymagania ogólne, wspólne dla robót budowlanych objętych specyfikacjami technicznymi (ST) i szczegółowymi specyfikacjami technicznymi (SST) wydanymi przez OWEOB.

1.4. Określenia podstawowe

Ilekość w ST jest mowa o:

1.4.1. obiekcie budowlanym – należy przez to rozumieć:

- a) budynek wraz z instalacjami i urządzeniami technicznymi,
- b) budowlę stanowiącą całość techniczno-użytkową wraz z instalacjami i urządzeniami,
- c) obiekt małej architektury;

1.4.2. budynku – należy przez to rozumieć taki obiekt budowlany, który jest trwale związany z gruntem, wydzielonyz przestrzeni za pomocą przegród budowlanych oraz posiada fundamenty i dach.

1.4.3. budynku mieszkalnym jednorodzinny – należy przez to rozumieć budynek wolno stojący albo budynek o zabudowie bliźniaczej, szeregowej lub grupowej, służący zaspokajaniu potrzeb mieszkaniowych, stanowiący konstrukcyjnie samodzielną całość, w którym dopuszcza się wydzielenie nie więcej niż dwóch lokali mieszkalnych albo jednego lokalu mieszkalnego i lokalu użytkowego o powierzchni całkowitej nieprzekraczającej 30% powierzchni całkowitej budynku.

1.4.4. budowli – należy przez to rozumieć każdy obiekt budowlany nie będący budynkiem lub obiektem małej architektury, jak: lotniska, drogi, linie kolejowe, mosty, estakady, tunele, sieci techniczne, wolno stojące maszty antenowe, wolno stojące trwale związane z gruntem urządzenia reklamowe, budowle ziemne, obronne (fortyfikacje), ochronne, hydrotechniczne, zbiorniki, wolno stojące instalacje przemysłowe lub urządzenia techniczne, oczyszczalnie ścieków, składowiska odpadów, stacje uzdatniania wody, konstrukcje oporowe, nadziemne i podziemne przejścia dla pieszych, sieci

uzbrojenia terenu, budowle sportowe, cmentarze, pomniki, a także części budowlane urządzeń technicznych (kotłów, pieców przemysłowych i innych urządzeń) oraz fundamenty pod maszyny i urządzenia, jako odrębne pod względem technicznym części przedmiotów składających się na całość użytkową.

1.4.5. obiekcie małej architektury – należy przez to rozumieć niewielkie obiekty, a w szczególności:

- a) kultu religijnego, jak: kapliczki, krzyże przydrożne, figury,
- b) posągi, wodotryski i inne obiekty architektury ogrodowej,
- c) użytkowe służące rekreacji codziennej i utrzymaniu porządku, jak: piaskownice, huśtawki, drabinki, śmietniki.

1.4.6. tymczasowym obiekcie budowlanym – należy przez to rozumieć obiekt budowlany przeznaczony do czasowego użytkowania w okresie krótszym od jego trwałości technicznej, przewidziany do przeniesienia w inne miejsce lub rozbiórki, a także obiekt budowlany nie połączony trwale z gruntem, jak: strzelnice, kioski uliczne, pawilony sprzedaży ulicznej i wystawowe, przekrycia namiotowe i powłoki pneumatyczne, urządzenia rozrywkowe, barakowozy, obiekty kontenerowe.

1.4.7. budowie – należy przez to rozumieć wykonanie obiektu budowlanego w określonym miejscu, a także odbudowę, rozbudowę, nadbudowę obiektu budowlanego.

1.4.8. robotach budowlanych – należy przez to rozumieć budowę, a także prace polegające na przebudowie, montażu, remoncie lub rozbiórce obiektu budowlanego.

1.4.9. remoncie – należy przez to rozumieć wykonywanie w istniejącym obiekcie budowlanym robót budowlanych polegających na odtworzeniu stanu pierwotnego, a nie stanowiących bieżącej konserwacji.

1.4.10. urządzeniach budowlanych – należy przez to rozumieć urządzenia techniczne związane z obiektem budowlanym zapewniające możliwość użytkowania obiektu zgodnie z jego przeznaczeniem, jak przyłącza i urządzenia instalacyjne, w tym służące oczyszczaniu lub gromadzeniu ścieków, a także przejazdy, ogrodzenia, place postojowe i place pod śmietniki.

1.4.11. terenie budowy – należy przez to rozumieć przestrzeń, w której prowadzone są roboty budowlane wraz z przestrzenią zajmowaną przez urządzenia zaplecza budowy.

1.4.12. prawie do dysponowania nieruchomością na cele budowlane – należy przez to rozumieć tytuł prawny wynikający z prawa własności, użytkowania wieczystego, zarządu, ograniczonego prawa rzeczowego albo stosunku zobowiązaniowego, przewidującego uprawnienia do wykonywania robót budowlanych.

1.4.13. pozwoleniu na budowę – należy przez to rozumieć decyzję administracyjną zezwalającą na rozpoczęcie i prowadzenie budowy lub wykonywanie robót budowlanych innych niż budowa obiektu budowlanego.

1.4.14. dokumentacji budowy – należy przez to rozumieć pozwolenie na budowę wraz z załączonym projektem budowlanym, dziennik budowy, protokoły odbiorów częściowych i końcowych, w miarę potrzeby, rysunki i opisy służące realizacji obiektu, operaty geodezyjne i książkę obmiarów, a w przypadku realizacji obiektów metodą montażu – także dziennik montażu.

1.4.15. dokumentacji powykonawczej – należy przez to rozumieć dokumentację budowy z naniesionymi zmianami dokonanymi w toku wykonywania robót oraz geodezyjnymi pomiarami powykonawczymi.

- 1.4.16. terenie zamkniętym – należy przez to rozumieć teren zamknięty, o którym mowa w przepisach prawa geodezyjnego i kartograficznego:
- a) obronności lub bezpieczeństwa państwa, będący w dyspozycji jednostek organizacyjnych podległych Ministrowi Obrony Narodowej, Ministrowi Spraw Wewnętrznych i Administracji oraz Ministrowi Spraw Zagranicznych,
 - b) bezpośredniego wydobywania kopaliny ze złoża, będący w dyspozycji zakładu górniczego.
- 1.4.17. aprobacie technicznej – należy przez to rozumieć pozytywną ocenę techniczną wyrobu, stwierdzającą jego przydatność do stosowania w budownictwie.
- 1.4.18. właściwym organie – należy przez to rozumieć organ nadzoru architektoniczno-budowlanego lub organ specjalistycznego nadzoru budowlanego, stosownie do ich właściwości określonych w rozdziale 8.
- 1.4.19. wyrobie budowlanym – należy przez to rozumieć wyrób w rozumieniu przepisów o ocenie zgodności, wytworzony w celu wbudowania, wmontowania, zainstalowania lub zastosowania w sposób trwały w obiekcie budowlanym, wprowadzany do obrotu jako wyrób pojedynczy lub jako zestaw wyborów do stosowania we wzajemnym połączeniu stanowiącym integralną całość użytkową.
- 1.4.20. organie samorządu zawodowego – należy przez to rozumieć organy określone w ustawie z dnia 15 grudnia 2000 r. o samorządach zawodowych architektów, inżynierów budownictwa oraz urbanistów (Dz. U. z 2001 r. Nr 5, poz. 42 z późn. zm.).
- 1.4.21. obszarze oddziaływania obiektu – należy przez to rozumieć teren wyznaczony w otoczeniu budowlanym na podstawie przepisów odrębnych, wprowadzających związane z tym obiektem ograniczenia w zagospodarowaniu tego terenu.
- 1.4.22. opłacie – należy przez to rozumieć kwotę należności wnoszoną przez zobowiązanego za określone ustawą obowiązkowe kontrole dokonywane przez właściwy organ.
- 1.4.23. drodze tymczasowej (montażowej) – należy przez to rozumieć drogę specjalnie przygotowaną, przeznaczoną do ruchu pojazdów obsługujących roboty budowlane na czas ich wykonywania, przewidzianą do usunięcia po ich zakończeniu.
- 1.4.24. dzienniku budowy – należy przez to rozumieć dziennik wydany przez właściwy organ zgodnie z obowiązującymi przepisami, stanowiący urzędowy dokument przebiegu robót budowlanych oraz zdarzeń i okoliczności zachodzących w czasie wykonywania robót.
- 1.4.25. kierowniku budowy – osoba wyznaczona przez Wykonawcę robót, upoważniona do kierowania robotami i do występowania w jego imieniu w sprawach realizacji kontraktu, ponosząca ustawową odpowiedzialność za prowadzoną budowę.
- 1.4.26. rejestrze obmiarów – należy przez to rozumieć – akceptowaną przez Inspektora nadzoru książkę z ponumerowanymi stronami, służącą do wpisywania przez Wykonawcę obmiaru dokonanych robót w formie wyliczeń, szkiców i ewentualnie dodatkowych załączników. Wpisy w rejestrze obmiarów podlegają potwierdzeniu przez Inspektora nadzoru budowlanego.
- 1.4.27. laboratorium – należy przez to rozumieć laboratorium jednostki naukowej, zamawiającego, wykonawcy lub inne laboratorium badawcze zaakceptowane przez Zamawiającego, niezbędne do przeprowadzania niezbędnych badań i prób związanych z oceną jakości stosowanych wyrobów budowlanych oraz rodzajów prowadzonych robót.

- 1.4.28. materiałach – należy przez to rozumieć wszelkie materiały naturalne i wytwarzane jak również różne tworzywa i wyroby niezbędne do wykonania robót, zgodnie z dokumentacją projektową i specyfikacjami technicznymi zaakceptowane przez Inspektora nadzoru.
- 1.4.29. odpowiedniej zgodności – należy przez to rozumieć zgodność wykonanych robót dopuszczalnymi tolerancjami, a jeśli granice tolerancji nie zostały określone – z przeciętnymi tolerancjami przyjmowanymi zwyczajowo dla danego rodzaju robót budowlanych.
- 1.4.30. poleceniu Inspektora nadzoru – należy przez to rozumieć wszelkie polecenia przekazane Wykonawcy przez Inspektora nadzoru w formie pisemnej dotyczące sposobu realizacji robót lub innych spraw związanych z prowadzeniem budowy.
- 1.4.31. projektancie – należy przez to rozumieć uprawnioną osobę prawną lub fizyczną będącą autorem dokumentacji projektowej.
- 1.4.32. rekultywacji – należy przez to rozumieć roboty mające na celu uporządkowanie i przywrócenie pierwotnych funkcji terenu naruszonego w czasie realizacji budowy lub robót budowlanych.
- 1.4.33. części obiektu lub etapie wykonania – należy przez to rozumieć część obiektu budowlanego zdolną do spełniania przewidywanych funkcji techniczno-użytkowych i możliwą do odebrania i przekazania do eksploatacji.
- 1.4.34. ustaleniach technicznych – należy przez to rozumieć ustalenia podane w normach, aprobatach technicznych i szczegółowych specyfikacjach technicznych.
- 1.4.35. grupach, klasach, kategoriach robót – należy przez to rozumieć grupy, klasy, kategorie określone w rozporządzeniu nr 2195/2002 z dnia 5 listopada 2002 r. w sprawie Wspólnego Słownika Zamówień (Dz. Urz. L 340 z 16.12.2002 r., z późn. zm.).
- 1.4.36. inspektorze nadzoru inwestorskiego – osoba posiadająca odpowiednie wykształcenie techniczne i praktykę zawodową oraz uprawnienia budowlane, wykonująca samodzielne funkcje techniczne w budownictwie, której inwestor powierza nadzór nad budową obiektu budowlanego. Reprezentuje on interesy inwestora na budowie i wykonuje bieżącą kontrolę jakości i ilości wykonanych robót, bierze udział w sprawdzianach i odbiorach robót zakrywanych i zanikających, badaniu i odbiorze instalacji oraz urządzeń technicznych, jak również przy odbiorze gotowego obiektu.
- 1.4.37. instrukcji technicznej obsługi (eksploatacji) – opracowana przez projektanta lub dostawcę urządzeń technicznych i maszyn, określająca rodzaje i kolejność lub współzależność czynności obsługi, przeglądów i zabiegów konserwacyjnych, warunkujących ich efektywne i bezpieczne użytkowanie. Instrukcja techniczna obsługi (eksploatacji) jest również składnikiem dokumentacji powykonawczej obiektu budowlanego.
- 1.4.38. istotnych wymaganiach – oznaczają wymagania dotyczące bezpieczeństwa, zdrowia i pewnych innych aspektów interesu wspólnego, jakie mają spełniać roboty budowlane.
- 1.4.39. normach europejskich – oznaczają normy przyjęte przez Europejski Komitet Standaryzacji (CEN) oraz Europejski Komitet Standaryzacji elektrotechnicznej (CENELEC) jako „standardy europejskie (EN)” lub „dokumenty harmonizacyjne (HD)”, zgodnie z ogólnymi zasadami działania tych organizacji.
- 1.4.40. przedmiarze robót – to zestawienie przewidzianych do wykonania robót podstawowych w kolejności technologicznej ich wykonania, ze szczegółowym opisem lub wskazaniem podstaw ustalających szczegółowy opis, oraz wskazanie *szczególých specyfikacji technicznych wykonania i odbioru*

robót budowlanych, z wyliczeniem i zestawieniem ilości jednostek przedmiarowych robót podstawowych.

1.4.41. robocie podstawowej – minimalny zakres prac, które po wykonaniu są możliwe do odebrania pod względem ilości i wymogów jakościowych oraz uwzględniają przyjęty stopień scalenia robót.

1.4.42. Wspólnym Słowniku Zamówień – jest systemem klasyfikacji produktów, usług i robót budowlanych, stworzonych na potrzeby zamówień publicznych. Składa się ze słownika głównego oraz słownika uzupełniającego. Obowiązuje we wszystkich krajach Unii Europejskiej. Zgodnie z postanowieniami rozporządzenia 2151/2003, stosowanie kodów CPV do określania przedmiotu zamówienia przez zamawiających z ówczesnych Państw Członkowskich UE stało się obowiązkowe z dniem 20 grudnia 2003 r. *Polskie Prawo zamówień publicznych* przewidziało obowiązek stosowania klasyfikacji CPV począwszy od dnia akcesji Polski do UE, tzn. od 1 maja 2004 r.

1.4.43. Zarządzającym realizacją umowy – jest to osoba prawna lub fizyczna określona w istotnych postanowieniach umowy, zwana dalej zarządzającym, wyznaczona przez zamawiającego, upoważniona do nadzorowania realizacji robót i administrowania umową w zakresie określonym w udzielonym pełnomocnictwie (zarządzający realizacją nie jest obecnie prawnie określony w przepisach).

1.5. Ogólne wymagania dotyczące robót

Wykonawca robót jest odpowiedzialny za jakość ich wykonania oraz za ich zgodność z dokumentacją projektową, SST i poleceniami Inspektora nadzoru.

1.5.1. Przekazanie terenu budowy

Zamawiający, w terminie określonym w dokumentach umowy przekazuje Wykonawcy teren budowy wraz ze wszystkimi wymaganymi uzgodnieniami prawnymi i administracyjnymi, poda lokalizację i współrzędne punktów głównych obiektu oraz reperów, przekazuje dziennik budowy oraz dwa egzemplarze dokumentacji projektowej i komplet SST.

Na Wykonawcy spoczywa odpowiedzialność za ochronę przekazanych mu punktów pomiarowych do chwili odbioru końcowego robót. Uszkodzone lub zniszczone punkty pomiarowe Wykonawca odtworzy i utrwali na własny koszt.

1.5.2. Dokumentacja projektowa

Przekazana dokumentacja projektowa ma zawierać opis, część graficzną, obliczenia i dokumenty, zgodne z wykazem podanym w szczegółowych warunkach umowy, uwzględniającym podział na dokumentację projektową:

- dostarczoną przez Zamawiającego,
- sporządzoną przez Wykonawcę.

1.5.3. Zgodność robót z dokumentacją projektową i SST

Dokumentacja projektowa, SST oraz dodatkowe dokumenty przekazane Wykonawcy przez Inspektora nadzoru stanowią załączniki do umowy, a wymagania wyszczególnione w choćby jednym z nich są obowiązujące dla Wykonawcy tak, jakby zawarte były w całej dokumentacji.

W przypadku rozbieżności w ustaleniach poszczególnych dokumentów obowiązuje kolejność ich

ważności wymieniona w „Ogólnych warunkach umowy”.

Wykonawca nie może wykorzystywać błędów lub opuszczeń w dokumentach kontraktowych, a o ich wykryciu winien natychmiast powiadomić Inspektora nadzoru, który dokona odpowiednich zmian i poprawek.

W przypadku stwierdzenia ewentualnych rozbieżności podane na rysunku wielkości liczbowe wymiarów są ważniejsze od odczytu ze skalirysunków.

Wszystkie wykonane roboty i dostarczone materiały mają być zgodne z dokumentacją projektową i SST.

Wielkości określone w dokumentacji projektowej i w SST będą uważane za wartości docelowe, od których dopuszczalne są odchylenia w ramach określonego przedziału tolerancji. Cechy materiałów i elementów budowli muszą być jednorodne i wykazywać zgodność z określonymi wymaganiami, a różnice tych cech nie mogą przekraczać dopuszczalnego przedziału tolerancji.

W przypadku, gdy dostarczane materiały lub wykonane roboty nie będą zgodne z dokumentacją projektową lub SST i mają wpływ na niezadowalającą jakość elementu budowli, to takie materiały zostaną zastąpione innymi, a elementy budowli rozebrane i wykonane ponownie na koszt wykonawcy.

1.5.4. Zabezpieczenie terenu budowy

Wykonawca jest zobowiązany do zabezpieczenia terenu budowy w okresie trwania realizacji kontraktu aż do zakończenia i odbioru ostatecznego robót.

Wykonawca dostarczy, zainstaluje i będzie utrzymywać tymczasowe urządzenia zabezpieczające, w tym: ogrodzenia, poręcze, oświetlenie, sygnały i znaki ostrzegawcze, dozorców, wszelkie inne środki niezbędne do ochrony robót, wygody społeczności i innych.

Koszt zabezpieczenia terenu budowy nie podlega odrębnej zapłacie i przyjmuje się, że jest włączony w cenę umowną.

1.5.5. Ochrona środowiska w czasie wykonywania robót

Wykonawca ma obowiązek znać i stosować w czasie prowadzenia robót wszelkie przepisy dotyczące ochrony środowiska naturalnego.

W okresie trwania budowy i wykonywania robót wykończeniowych Wykonawca będzie:

- a) utrzymywać teren budowy i wykopy w stanie bez wody stojącej,
- b) podejmować wszelkie konieczne kroki mające na celu stosowanie się do przepisów i norm dotyczących ochrony środowiska na terenie i wokół terenu budowy oraz będzie unikać uszkodzeń lub uciążliwości dla osób lub własności społecznej, a wynikających ze skażenia, hałasu lub innych przyczyn powstałych w następstwie jego sposobu działania.

Stosując się do tych wymagań, Wykonawca będzie miał szczególny wzgląd na:

- 1) lokalizację baz, warsztatów, magazynów, składowisk, ukopów i dróg dojazdowych,
- 2) środki ostrożności i zabezpieczenia przed:
 - a) zanieczyszczeniem zbiorników i cieków wodnych pyłami lub substancjami toksycznymi,
 - b) zanieczyszczeniem powietrza pyłami i gazami,
 - c) możliwością powstania pożaru.

1.5.6. Ochrona przeciwpożarowa

Wykonawca będzie przestrzegać przepisy ochrony przeciwpożarowej.

Wykonawca będzie utrzymywać sprawny sprzęt przeciwpożarowy, wymagany odpowiednimi przepisami, na terenie baz produkcyjnych, w pomieszczeniach biurowych, mieszkalnych i magazynowych oraz w maszynach i pojazdach.

Materiały łatwopalne będą składowane w sposób zgodny z odpowiednimi przepisami i zabezpieczone przed dostępem osób trzecich.

Wykonawca będzie odpowiedzialny za wszelkie straty spowodowane pożarem wywołanym jako rezultat realizacji robót albo przez personel wykonawcy

1.5.7. Ochrona własności publicznej i prywatnej

Wykonawca odpowiada za ochronę instalacji i urządzeń zlokalizowanych na powierzchni terenu i pod jego poziomem, takie jak rurociągi, kable itp. Wykonawca zapewni właściwe oznaczenie i zabezpieczenie przed uszkodzeniem tych instalacji i urządzeń w czasie trwania budowy.

O fakcie przypadkowego uszkodzenia tych instalacji Wykonawca bezzwłocznie powiadomi Inspektora nadzoru i zainteresowanych użytkowników oraz będzie z nimi współpracował, dostarczając wszelkiej pomocy potrzebnej przy dokonywaniu napraw. Wykonawca będzie odpowiadać za wszelkie spowodowane przez jego działania uszkodzenia instalacji na powierzchni ziemi i urządzeń podziemnych wykazanych w dokumentach dostarczonych mu przez Zamawiającego.

1.5.8. Ograniczenie obciążeń osi pojazdów

Wykonawca stosować się będzie do ustawowych ograniczeń obciążenia na oś przy transporcie gruntu, materiałów i wyposażenia na i z terenu robót. Uzyska on wszelkie niezbędne zezwolenia od władz co do przewozu nietypowych wagowo ładunków i w sposób ciągły będzie o każdym takim przewozie powiadamiał Inspektora nadzoru. Pojazdy i ładunki powodujące nadmierne obciążenie osiowe nie będą dopuszczone na świeżo ukończony fragment budowy w obrębie terenu budowy i wykonawca będzie odpowiadał za naprawę wszelkich robót w ten sposób uszkodzonych, zgodnie z poleceniami Inspektora nadzoru.

1.5.9 Bezpieczeństwo i higiena pracy

Podczas realizacji robót wykonawca będzie przestrzegać przepisów dotyczących bezpieczeństwa i higieny pracy. W szczególności wykonawca ma obowiązek zadbać, aby personel nie wykonywał pracy w warunkach niebezpiecznych, szkodliwych dla zdrowia oraz nie spełniających odpowiednich wymagań sanitarnych. Wykonawca zapewni i będzie utrzymywał wszelkie urządzenia zabezpieczające, socjalne oraz sprzęt i odpowiednią odzież dla ochrony życia i zdrowia osób zatrudnionych na budowie. Uznaje się, że wszelkie koszty związane z wypełnieniem wymagań określonych powyżej nie podlegają odrębnej zapłacie i są uwzględnione w cenie umownej.

1.5.10.Ochrona i utrzymanie robót

Wykonawca będzie odpowiedzialny za ochronę robót i za wszelkie materiały i urządzenia używane do robót od daty rozpoczęcia do daty odbioru ostatecznego.

1.5.11.Stosowanie się do prawa i innych przepisów

Wykonawca zobowiązany jest znać wszelkie przepisy wydane przez organy administracji państwowej i samorządowej, które są w jakikolwiek sposób związane z robotami i będzie w pełni odpowiedzialny za przestrzeganie tych praw, przepisów i wytycznych podczas prowadzenia robót. Np. rozporządzenie Ministra Infrastruktury z dnia 6 lutego 2003 r. w sprawie bezpieczeństwa i higieny pracy podczas wykonywania robót budowlanych (Dz. U. z dn. 19.03.2003 r. Nr 47, poz. 401) oraz Ministra Pracy i Polityki Socjalnej z dnia 26 września 1997 r. w sprawie ogólnych przepisów bezpieczeństwa i higieny pracy (Dz. U. Nr 169 poz. 1650). Wykonawca będzie przestrzegać praw patentowych i będzie w pełni odpowiedzialny za wypełnienie wszelkich wymagań prawnych odnośnie wykorzystania opatentowanych urządzeń lub metod i w sposób ciągły będzie informować Inspektora nadzoru o swoich działaniach, przedstawiając kopie zezwoleń i inne odnośne dokumenty.

2. MATERIAŁY

2.1. Źródła uzyskania materiałów do elementów konstrukcyjnych

Wykonawca przedstawi Inspektorowi nadzoru szczegółowe informacje dotyczące, zamawiania lub wydobywania materiałów i odpowiednie aprobaty techniczne lub świadectwa badań laboratoryjnych oraz próbki do zatwierdzenia przez Inspektora nadzoru.

Wykonawca zobowiązany jest do prowadzenia ciągłych badań określonych w SST w celu udokumentowania, że materiały uzyskane z dopuszczalnego źródła spełniają wymagania SST w czasie postępu robót. Pozostałe materiały budowlane powinny spełniać wymagania jakościowe określone Polskimi Normami, aprobatami technicznymi, o których mowa w Szczegółowych Specyfikacjach Technicznych (SST).

2.2. Pozyskiwanie masowych materiałów pochodzenia miejscowego

Wykonawca odpowiada za uzyskanie pozwoleń od właścicieli i odnośnych władz na pozyskanie materiałów z jakichkolwiek złóż miejscowych, włączając w to źródła wskazane przez Zamawiającego i jest zobowiązany dostarczyć Inspektorowi nadzoru wymagane dokumenty przed rozpoczęciem eksploatacji złoża. Wykonawca przedstawi dokumentację zawierającą raporty z badań terenowych i laboratoryjnych oraz proponowaną przez siebie metodę wydobywania i selekcji do zatwierdzenia

Inspektorowi nadzoru. Wykonawca ponosi odpowiedzialność za spełnienie wymagań ilościowych i jakościowych materiałów z jakiegokolwiek źródła.

Wykonawca poniesie wszystkie koszty, a w tym: opłaty, wynagrodzenia i jakiegokolwiek inne koszty związane z dostarczeniem materiałów do robót, chyba że postanowienia ogólne lub szczegółowe warunków umowy stanowią inaczej.

Humus i nadkład czasowo zdjęte z terenu wykopów, ukopów i miejsc pozyskania piasku i żwiru będą formowane w hałdy i wykorzystywane przy zasypce i rekultywacji terenu po ukończeniu robót.

Wszystkie odpowiednie materiały pozyskane z wykopów na terenie budowy lub z innych miejsc wskazanych w dokumentach umowy będą wykorzystane do robót lub odwiezione na odkład odpowiednio do wymagań umowy lub wskazań Inspektora nadzoru.

Eksploatacja źródeł materiałów będzie zgodna z wszelkimi regulacjami prawnymi obowiązującymi na danym obszarze.

2.3. Materiały nie odpowiadające wymaganiom jakościowym

Materiały nie odpowiadające wymaganiom jakościowym zostaną przez Wykonawcę wywiezione z terenu budowy, bądź złożone w miejscu wskazanym przez Inspektora nadzoru.

Każdy rodzaj robót, w którym znajdują się nie zbadane i nie zaakceptowane materiały, Wykonawca wykonuje na własne ryzyko, licząc się z jego nieprzyjęciem i niezapłaceniem.

2.4. Przechowywanie i składowanie materiałów

Wykonawca zapewni, aby tymczasowo składowane materiały, do czasu gdy będą one potrzebne do robót, były zabezpieczone przed zanieczyszczeniem, zachowały swoją jakość i właściwość do robót i były dostępne do kontroli przez Inspektora nadzoru.

Miejsca czasowego składowania materiałów będą zlokalizowane w obrębie terenu budowy w miejscach uzgodnionych z Inspektorem nadzoru.

2.5. Wariantowe stosowanie materiałów

Jeśli dokumentacja projektowa lub SST przewidują możliwość zastosowania różnych rodzajów materiałów do wykonywania poszczególnych elementów robót Wykonawca powiadomi Inspektora nadzoru o zamiarze zastosowania konkretnego rodzaju materiału. Wybrany i zaakceptowany rodzaj materiału nie może być później zamieniany bez zgody Inspektora nadzoru.

3. SPRZĘT

Wykonawca jest zobowiązany do używania jedynie takiego sprzętu, który nie spowoduje niekorzystnego wpływu na jakość wykonywanych robót. Sprzęt używany do robót powinien być zgodny z ofertą

Wykonawcy i powinien odpowiadać pod względem typów i ilości wskazaniom zawartym w SST, programie zapewnienia jakości lub projekcie organizacji robót, zaakceptowanym przez Inspektora nadzoru.

Liczba i wydajność sprzętu będzie gwarantować przeprowadzenie robót, zgodnie z zasadami określonymi w dokumentacji projektowej, SST i wskazaniach Inspektora nadzoru w terminie przewidzianym umową.

Sprzęt będący własnością Wykonawcy lub wynajęty do wykonania robót ma być utrzymywany w dobrym stanie i gotowości do pracy. Będzie spełniał normy ochrony środowiska i przepisy dotyczące jego użytkowania.

Wykonawca dostarczy Inspektorowi nadzoru kopie dokumentów potwierdzających dopuszczenie sprzętu do użytkowania, tam gdzie jest to wymagane przepisami.

Jeżeli dokumentacja projektowa lub SST przewidują możliwość wariantowego użycia sprzętu przy wykonywanych robotach, wykonawca powiadomi Inspektora nadzoru o swoim zamiarze wyboru i uzyska jego akceptację przed użyciem sprzętu. Wybrany sprzęt, po akceptacji Inspektora nadzoru, nie może być później zmieniany bez jego zgody.

4. TRANSPORT

4.1. Ogólne wymagania dotyczące transportu

Wykonawca jest zobowiązany do stosowania jedynie takich środków transportu, które nie wpłyną niekorzystnie na jakość wykonywanych robót i właściwości przewożonych materiałów.

Liczba środków transportu będzie zapewniać prowadzenie robót zgodnie z zasadami określonymi w dokumentacji projektowej, SST i wskazaniach Inspektora nadzoru w terminie przewidzianym w umowie.

4.2. Wymagania dotyczące przewozu po drogach publicznych

Przy ruchu na drogach publicznych pojazdy będą spełniać wymagania dotyczące przepisów ruchu drogowego w odniesieniu do dopuszczalnych obciążeń na osie i innych parametrów technicznych. Środki transportu nie odpowiadające warunkom dopuszczalnych obciążeń na osie mogą być dopuszczone przez właściwy zarząd drogi pod warunkiem przywrócenia stanu pierwotnego użytkowanych odcinków dróg na koszt Wykonawcy.

Wykonawca będzie usuwać na bieżąco, na własny koszt, wszelkie zanieczyszczenia spowodowane jego pojazdami na drogach publicznych oraz dojazdach do terenu budowy.

5. WYKONANIE ROBÓT

5.1. Przed rozpoczęciem robót Wykonawca opracuje:

- projekt zagospodarowania placu budowy, który powinien składać się z części opisowej i graficznej,
- plan bezpieczeństwa i ochrony zdrowia (plan bioz),
- projekt organizacji budowy,
- projekt technologii i organizacji montażu (dla obiektów prefabrykowanych lub elementów konstrukcyjnych o większych gabarytach lub masie).

5.2. Wykonawca jest odpowiedzialny za prowadzenie robót zgodnie z umową lub kontraktem oraz za jakość zastosowanych materiałów i wykonywanych robót, za ich zgodność z dokumentacją projektową, wymaganiami SST, PZI, projektu projektem organizacji robót oraz poleceniami Inspektora nadzoru.

5.2.1. Wykonawca ponosi odpowiedzialność za pełną obsługę geodezyjną przy wykonywaniu wszystkich elementów robót określonych w dokumentacji projektowej lub przekazanych na piśmie przez Inspektora nadzoru.

5.2.2. Następstwa jakiegokolwiek błędu spowodowanego przez Wykonawcę w wytyczeniu i wykonywaniu robót zostaną, jeśli wymagać tego będzie Inspektor nadzoru, poprawione przez Wykonawcę na własny koszt.

5.2.3. Decyzje Inspektora nadzoru dotyczące akceptacji lub odrzucenia materiałów i elementów robót będą oparte na wymaganiach sformułowanych w dokumentach umowy, dokumentacji projektowej i w SST, a także w normach i wytycznych.

5.2.4. Polecenia Inspektora nadzoru dotyczące realizacji robót będą wykonywane przez Wykonawcę nie później niż w czasie przez niego wyznaczonym, pod groźbą wstrzymania robót. Skutki finansowe z tytułu wstrzymania robót w takiej sytuacji ponosi Wykonawca.

6. KONTROLA JAKOŚCI ROBÓT

6.1. Program zapewnienia jakości

Do obowiązków Wykonawcy należy opracowanie i przedstawienie do zaakceptowania przez Inspektora nadzoru programu zapewnienia jakości (PZI), w którym przedstawi on zamierzony sposób wykonania robót, możliwości techniczne, kadrowe i organizacyjne gwarantujące wykonanie robót zgodnie z dokumentacją projektową, SST.

Program zapewnienia jakości winien zawierać:

- organizację wykonania robót, w tym termin i sposób prowadzenia robót,
- organizację ruchu na budowie wraz z oznakowaniem robót,
- plan bezpieczeństwa i ochrony zdrowia,
- wykaz zespołów roboczych, ich kwalifikacje i przygotowanie praktyczne,
- wykaz osób odpowiedzialnych za jakość i terminowość wykonania poszczególnych elementów robót,
- system (sposób i procedurę) proponowanej kontroli i sterowania jakością wykonywanych robót,
- wyposażenie w sprzęt i urządzenia do pomiarów i kontroli (opis laboratorium własnego lub laboratorium, któremu Wykonawca zamierza zlecić prowadzenie badań),
- sposób oraz formę gromadzenia wyników badań laboratoryjnych, zapis pomiarów, a także wyciąganych wniosków i zastosowanych korekt w procesie technologicznym, proponowany sposób i formę przekazywania tych informacji Inspektorowi nadzoru,
- wykaz maszyn i urządzeń stosowanych na budowie z ich parametrami technicznymi oraz wyposażeniem w mechanizmy do sterowania i urządzenia pomiarowo-kontrolne,
- rodzaje i ilość środków transportu oraz urządzeń do magazynowania i załadunku materiałów, spoiw, lepiszczy, kruszyw itp.,
- sposób i procedurę pomiarów i badań (rodzaj i częstotliwość, pobieranie próbek, legalizacja i sprawdzanie urządzeń itp.) prowadzonych podczas dostaw materiałów, wytwarzania mieszanek i wykonywania poszczególnych elementów robót.

6.2. Zasady kontroli jakości robót

Wykonawca jest odpowiedzialny za pełną kontrolę jakości robót i stosowanych materiałów. Wykonawca zapewni odpowiedni system kontroli, włączając w to personel, laboratorium, sprzęt, zaopatrzenie i wszystkie urządzenia niezbędne do pobierania próbek i badań materiałów oraz robót.

Wykonawca będzie przeprowadzać pomiary i badania materiałów oraz robót z częstotliwością zapewniającą stwierdzenie, że roboty wykonano zgodnie z wymaganiami zawartymi w dokumentacji projektowej i SST.

Minimalne wymagania co do zakresu badań i ich częstotliwości są określone w SST. W przypadku, gdy nie zostały one tam określone, Inspektor nadzoru ustali jaki zakres kontroli jest konieczny, aby zapewnić wykonanie robót zgodnie z umową.

Inspektor nadzoru będzie mieć nieograniczony dostęp do pomieszczeń laboratoryjnych Wykonawcy w celu ich inspekcji.

Inspektor nadzoru będzie przekazywać Wykonawcy pisemne informacje o jakichkolwiek niedociągnięciach dotyczących urządzeń laboratoryjnych, sprzętu, zaopatrzenia laboratorium, pracy personelu lub metod badawczych. Jeżeli niedociągnięcia te będą tak poważne, że mogą wpłynąć ujemnie na wyniki badań, Inspektor nadzoru natychmiast wstrzyma użycie do robót badanych materiałów i dopuści je do użytku dopiero wtedy, gdy niedociągnięcia w pracy laboratorium Wykonawcy zostaną usunięte i stwierdzona zostanie odpowiednia jakość tych materiałów.

Wszystkie koszty związane z organizowaniem i prowadzeniem badań materiałów i robót ponosi Wykonawca.

6.3. Pobieranie próbek

Próbki będą pobierane losowo. Zaleca się stosowanie statystycznych metod pobierania próbek, opartych na zasadzie, że wszystkie jednostkowe elementy produkcji mogą być z jednakowym prawdopodobieństwem wytypowane do badań.

Inspektor nadzoru będzie mieć zapewnioną możliwość udziału w pobieraniu próbek. Na zlecenie Inspektora nadzoru Wykonawca będzie przeprowadzać dodatkowe badania tych materiałów, które budzą wątpliwości co do jakości, o ile kwestionowane materiały nie zostaną przez Wykonawcę usunięte lub ulepszone z własnej woli. Koszty tych dodatkowych badań pokrywa Wykonawca tylko w przypadku stwierdzenia usterek; w przeciwnym przypadku koszty te pokrywa Zamawiający.

Pojemniki do pobierania próbek będą dostarczone przez Wykonawcę i zatwierdzone przez Inspektora nadzoru. Próbki dostarczone przez Wykonawcę do badań będą odpowiednio opisane i oznakowane, w sposób zaakceptowany przez Inspektora nadzoru.

6.4. Badania i pomiary

Wszystkie badania i pomiary będą przeprowadzone zgodnie z wymaganiami norm. W przypadku, gdy normy nie obejmują jakiegokolwiek badania wymaganego w SST, stosować można wytyczne krajowe, albo inne procedury, zaakceptowane przez Inspektora nadzoru.

Przed przystąpieniem do pomiarów lub badań, Wykonawca powiadomi Inspektora nadzoru o rodzaju, miejscu i terminie pomiaru lub badania. Po wykonaniu pomiaru lub badania, Wykonawca przedstawi na piśmie ich wyniki do akceptacji Inspektora nadzoru.

6.5. Raporty z badań

Wykonawca będzie przekazywać Inspektorowi nadzoru kopie raportów z wynikami badań jak najszybciej, nie później jednak niż w terminie określonym w programie zapewnienia jakości.

Wyniki badań (kopie) będą przekazywane Inspektorowi nadzoru na formularzach według dostarczonego przez niego wzoru lub innych, przez niego zaakceptowanych.

6.6. Badania prowadzone przez Inspektora nadzoru

Dla celów kontroli jakości i zatwierdzenia, Inspektor nadzoru uprawniony jest do dokonywania kontroli, pobierania próbek i badania materiałów u źródła ich wytwarzania. Do umożliwienia jemu kontroli zapewniona będzie wszelka potrzebna do tego pomoc ze strony Wykonawcy i producenta materiałów.

Inspektor nadzoru, po uprzedniej weryfikacji systemu kontroli robót prowadzonego przez Wykonawcę,

będzie oceniać zgodność materiałów i robót z wymaganiami SST na podstawie wyników badań dostarczonych przez Wykonawcę.

Inspektor nadzoru może pobierać próbki materiałów i prowadzić badania niezależnie od Wykonawcy, na swój koszt. Jeżeli wyniki tych badań wykażą, że raporty Wykonawcy są niewiarygodne, to Inspektor nadzoru poleci Wykonawcy lub zleci niezależnemu laboratorium przeprowadzenie powtórnych lub dodatkowych badań, albo oprze się wyłącznie na własnych badaniach przy ocenie zgodności materiałów i robót z dokumentacją projektową i SST. W takim przypadku, całkowite koszty powtórnych lub dodatkowych badań i pobierania próbek poniesione zostaną przez Wykonawcę.

6.7. Certyfikaty i deklaracje

Inspektor nadzoru może dopuścić do użycia tylko te wyroby i materiały, które:

1. posiadają certyfikat na znak bezpieczeństwa wykazujący, że zapewniono zgodność z kryteriami technicznymi określonymi na podstawie Polskich Norm, aprobat technicznych oraz właściwych przepisów i informacji o ich istnieniu zgodnie z rozporządzeniem MSWiA z 1998 r. (Dz. U. 99/98),
2. posiadają deklarację zgodności lub certyfikat zgodności z:
3. Polską Normą lub aprobatą techniczną, w przypadku wyrobów, dla których nie ustanowiono Polskiej Normy, jeżeli nie są objęte certyfikacją określoną w pkt. 1 i które spełniają wymogi SST.
5. znajdują się w wykazie wyrobów, o którym mowa w rozporządzeniu MSWiA z 1998 r. (Dz. U. 98/99).

W przypadku materiałów, dla których ww. dokumenty są wymagane przez SST, każda ich partia dostarczona do robót będzie posiadać te dokumenty, określające w sposób jedno-znaczny jej cechy.

Jakiegokolwiek materiały, które nie spełniają tych wymagań będą odrzucone.

6.8. Dokumenty budowy

[1] Dziennik budowy

Dziennik budowy jest wymaganym dokumentem urzędowym obowiązującym Zamawiającego i Wykonawcę w okresie od przekazania wykonawcy terenu budowy do końca okresu gwarancyjnego. Prowadzenie dziennika budowy zgodnie z § 45 ustawy Prawo budowlane spoczywa na kierowniku budowy.

Zapisy w dzienniku budowy będą dokonywane na bieżąco i będą dotyczyć przebiegu robót, stanu bezpieczeństwa ludzi i mienia oraz technicznej strony budowy.

Zapisy będą czytelne, dokonane trwałą techniką, w porządku chronologicznym, bezpośrednio jeden pod drugim, bez przerw.

Załączone do dziennika budowy protokoły i inne dokumenty będą oznaczone kolejnym numerem załącznika i opatrzone datą i podpisem Wykonawcy i Inspektora nadzoru.

Do dziennika budowy należy wpisywać w szczególności:

- datę przekazania Wykonawcy terenu budowy,
- datę przekazania przez Zamawiającego dokumentacji projektowej,
- uzgodnienie przez Inspektora nadzoru programu zapewnienia jakości i harmonogramów robót,
- terminy rozpoczęcia i zakończenia poszczególnych elementów robót,
- przebieg robót, trudności i przeszkody w ich prowadzeniu, okresy i przyczyny przerw w robotach,
- uwagi i polecenia Inspektora nadzoru,
- daty zarządzenia wstrzymania robót, z podaniem powodu,
- zgłoszenia i daty odbiorów robót zanikających i ulegających zakryciu, częściowych i ostatecznych odbiorów robót,
- wyjaśnienia, uwagi i propozycje Wykonawcy,
- stan pogody i temperaturę powietrza w okresie wykonywania robót podlegających ograniczeniom lub wymaganiom w związku z warunkami klimatycznymi,
- zgodność rzeczywistych warunków geotechnicznych z ich opisem w dokumentacji projektowej,
- dane dotyczące czynności geodezyjnych (pomiarowych) dokonywanych przed i w trakcie wykonywania robót,
- dane dotyczące sposobu wykonywania zabezpieczenia robót,
- dane dotyczące jakości materiałów, pobierania próbek oraz wyniki przeprowadzonych badań z podaniem kto je przeprowadzał,
- wyniki prób poszczególnych elementów budowli z podaniem kto je przeprowadzał,
- inne istotne informacje o przebiegu robót.

Propozycje, uwagi i wyjaśnienia Wykonawcy, wpisane do dziennika budowy będą przedłożone Inspektorowi nadzoru do ustosunkowania się.

Decyzje Inspektora nadzoru wpisane do dziennika budowy Wykonawca podpisuje z zaznaczeniem ich przyjęcia lub zajęciem stanowiska.

Wpis projektanta do dziennika budowy obliguje Inspektora nadzoru do ustosunkowania się. Projektant nie jest jednak stroną umowy i nie ma uprawnień do wydawania poleceń Wykonawcy robót.

[2] Książka obmiarów

Książka obmiarów stanowi dokument pozwalający na rozliczenie faktycznego postępu każdego z elementów robót. Obmiary wykonanych robót przeprowadza się sukcesywnie w jednostkach przyjętych w kosztorysie lub w SST.

[3] Dokumenty laboratoryjne

Dzienniki laboratoryjne, deklaracje zgodności lub certyfikaty zgodności materiałów, orzeczenia o jakości

materiałów, recepty robocze i kontrolne wyniki badań Wykonawcy będą gromadzone w formie uzgodnionej w programie zapewnienia jakości. Dokumenty te stanowią załączniki do odbioru robót. Winny być udostępnione na każde życzenie Inspektora nadzoru.

[4] Pozostałe dokumenty budowy

Do dokumentów budowy zalicza się, oprócz wymienionych w punktach [1]-[3], następujące dokumenty:

- a) pozwolenie na budowę,
- b) protokoły przekazania terenu budowy,
- c) umowy cywilnoprawne z osobami trzecimi,
- d) protokoły odbioru robót,
- e) protokoły z narad i ustaleń,
- f) operaty geodezyjne,
- g) plan bezpieczeństwa i ochrony zdrowia.

[5] Przechowywanie dokumentów budowy

Dokumenty budowy będą przechowywane na terenie budowy w miejscu odpowiednio zabezpieczonym.

Zaginięcie któregośkolwiek z dokumentów budowy spowoduje jego natychmiastowe odtworzenie w formie przewidzianej prawem.

Wszelkie dokumenty budowy będą zawsze dostępne dla Inspektora nadzoru i przedstawiane do wglądu na życzenie Zamawiającego.

7. OBMIAR ROBÓT

7.1. Ogólne zasady obmiaru robót

Obmiar robót będzie określać faktyczny zakres wykonywanych robót, zgodnie z dokumentacją projektową i SST, w jednostkach ustalonych w kosztorysie.

Obmiaru robót dokonuje Wykonawca po pisemnym powiadomieniu Inspektora nadzoru o zakresie obmierzanych robót i terminie obmiaru, co najmniej na 3 dni przed tym terminem.

Wyniki obmiaru będą wpisane do książki obmiarów.

Jakikolwiek błąd lub przeoczenie (opuszczenie) w ilości robót podanych w kosztorysie ofertowym lub gdzie

indziej w SST nie zwalnia Wykonawcy od obowiązku ukończenia wszystkich robót. Błędne dane zostaną poprawione wg ustaleń Inspektora nadzoru na piśmie. Obmiar gotowych robót będzie przeprowadzony z częstością wymaganą do celu miesięcznej płatności na rzecz Wykonawcy lub w innym czasie określonym w umowie.

7.2. Zasady określania ilości robót i materiałów

Zasady określania ilości robót podane są w odpowiednich specyfikacjach technicznych i lub w KNR-ach oraz KNNR-ach. Jednostki obmiaru powinny zgodnie z jednostkami określonymi w dokumentacji projektowej i kosztorysowej przedmiarze robót.

7.3. Urządzenia i sprzęt pomiarowy

Wszystkie urządzenia i sprzęt pomiarowy, stosowany w czasie obmiaru robót będą zaakceptowane przez Inspektora nadzoru.

Urządzenia i sprzęt pomiarowy zostaną dostarczone przez Wykonawcę. Jeżeli urządzenia te lub sprzęt wymagają badań atestujących, to Wykonawca będzie posiadać ważne świadectwa legalizacji.

Wszystkie urządzenia pomiarowe będą przez Wykonawcę utrzymywane w dobrym stanie, w całym okresie trwania robót.

7.4. Wagi i zasady wdrażania

Wykonawca dostarczy i zainstaluje urządzenia wagowe odpowiadające odnośnym wymaganiom SST. Będzie utrzymywać to wyposażenie, zapewniając w sposób ciągły zachowanie dokładności wg norm zatwierdzonych przez Inspektora nadzoru.

8. ODBIÓR ROBÓT

8.1. Rodzaje odbiorów robót

W zależności od ustaleń odpowiednich SST, roboty podlegają następującym odbiorom:

- a) odbiorowi robót zanikających i ulegających zakryciu,
- b) odbiorowi przewodów kominowych, instalacji i urządzeń technicznych,
- c) odbiorowi częściowemu,
- d) odbiorowi ostatecznemu (końcowemu),
- e) odbiorowi po upływie okresu rękojmi
- f) odbiorowi pogwarancyjnemu po upływie okresu gwarancji.

8.2. Odbiór robót zanikających i ulegających zakryciu

Odbiór robót zanikających i ulegających zakryciu polega na finalnej ocenie jakości wykonywanych robót oraz ilości tych robót, które w dalszym procesie realizacji ulegną zakryciu.

Odbiór robót zanikających i ulegających zakryciu będzie dokonany w czasie umożliwiającym wykonanie ewentualnych korekt i poprawek bez hamowania ogólnego postępu robót. Odbioru tego dokonuje Inspektor nadzoru.

Gotowość danej części robót do odbioru zgłasza wykonawca wpisem do dziennika budowy i jednoczesnym powiadomieniem Inspektora nadzoru. Odbiór będzie przeprowadzony niezwłocznie, nie później jednak niż w ciągu 3 dni od daty zgłoszenia wpisem do dziennika budowy i powiadomienia o tym fakcie Inspektora nadzoru.

Jakość i ilość robót ulegających zakryciu ocenia Inspektor nadzoru na podstawie dokumentów zawierających komplet wyników badań laboratoryjnych i w oparciu o przeprowadzone pomiary, w konfrontacji z dokumentacją projektową, SST i uprzednimi ustaleniami.

8.3. Odbiór częściowy

Odbiór częściowy polega na ocenie ilości i jakości wykonanych części robót. Odbioru częściowego robót dokonuje się dla zakresu robót określonego w dokumentach umownych wg zasad jak przy odbiorze ostatecznym robót. Odbioru robót dokonuje Inspektor nadzoru.

8.4. Odbiór ostateczny (końcowy)

8.4.1. Zasady odbioru ostatecznego robót

Odbiór ostateczny polega na finalnej ocenie rzeczywistego wykonania robót w odniesieniu do zakresu (ilości) oraz jakości. Całkowite zakończenie robót oraz gotowość do odbioru ostatecznego będzie stwierdzona przez Wykonawcę wpisem do dziennika budowy. Odbiór ostateczny robót nastąpi w terminie ustalonym w dokumentach umowy, licząc od dnia potwierdzenia przez Inspektora nadzoru zakończenia robót i przyjęcia dokumentów, o których mowa w punkcie 8.4.2. Odbioru ostatecznego robót dokona komisja wyznaczona przez Zamawiającego w obecności Inspektora nadzoru i Wykonawcy. Komisja odbierająca roboty dokona ich oceny jakościowej na podstawie przedłożonych dokumentów, wyników badań i pomiarów, ocenie wizualnej oraz zgodności wykonania robót z dokumentacją projektową i SST. W toku odbioru ostatecznego robót, komisja zapozna się z realizacją ustaleń przyjętych w trakcie odbiorów robót zanikających i ulegających zakryciu oraz odbiorów częściowych, zwłaszcza w zakresie wykonania robót uzupełniających i robót poprawkowych. W przypadkach nie wykonania wyznaczonych robót poprawkowych lub robót uzupełniających w poszczególnych

elementach konstrukcyjnych i wykończeniowych, komisja przerwie swoje czynności i ustali nowy termin odbioru ostatecznego. W przypadku stwierdzenia przez komisję, że jakość wykonywanych robót w poszczególnych asortymentach nieznacznie odbiega od wymaganej dokumentacją projektową i SST z uwzględnieniem tolerancji i nie ma większego wpływu na cechy eksploatacyjne obiektu, komisja oceni pomniejszoną wartość wykonywanych robót w stosunku do wymagań przyjętych w dokumentach umowy.

8.4.2. Dokumenty do odbioru ostatecznego (końcowe)

Podstawowym dokumentem jest protokół odbioru ostatecznego robót, sporządzony wg wzoru ustalonego przez Zamawiającego.

Do odbioru ostatecznego Wykonawca jest zobowiązany przygotować następujące dokumenty:

1. dokumentację powykonawczą, tj. dokumentację budowy z naniesionymi zmianami dokonanymi w toku wykonania robót oraz geodezyjnymi pomiarami powykonawczymi,
2. szczegółowe specyfikacje techniczne (podstawowe z dokumentów umowy i ew. uzupełniające lub zamienne),
3. protokoły odbiorów robót ulegających zakryciu i zanikających,
4. protokoły odbiorów częściowych,
5. recepty i ustalenia technologiczne,
6. dzienniki budowy i książki obmiarów (oryginały),
7. wyniki pomiarów kontrolnych oraz badań i oznaczeń laboratoryjnych, zgodne z SST i programem zapewnienia jakości (PZJ),
8. deklaracje zgodności lub certyfikaty zgodności wbudowanych materiałów, certyfikaty na znak bezpieczeństwa zgodnie z SST i programem zabezpieczenia jakości (PZJ),
9. rysunki (dokumentacje) na wykonanie robót towarzyszących (np. na przełożenie linii telefonicznej, energetycznej, gazowej, oświetlenia itp.) oraz protokoły odbioru i przekazania tych robót właścicielom urządzeń,
10. geodezyjną inwentaryzację powykonawczą robót i sieci uzbrojenia terenu,
11. kopię mapy zasadniczej powstałej w wyniku geodezyjnej inwentaryzacji powykonawczej.

W przypadku, gdy wg komisji, roboty pod względem przygotowania dokumentacyjnego nie będą gotowe do odbioru ostatecznego, komisja w porozumieniu z Wykonawcą wyznaczy ponowny termin odbioru ostatecznego robót.

Wszystkie zarządzone przez komisję roboty poprawkowe lub uzupełniające będą zestawione wg wzoru

ustalonego przez Zamawiającego.

Termin wykonania robót poprawkowych i robót uzupełniających wyznaczy komisja i stwierdzi ich wykonanie.

8.5. Odbiór pogwarancyjny po upływie okresu rękojmi i gwarancji

Odbiór pogwarancyjny po upływie okresu rękojmi i gwarancji polega na ocenie wykonanych robót związanych z

usunięciem wad, które ujawnią się w okresie rękojmi i gwarancji gwarancyjnym i rękojmi.

Odbiór po upływie okresu rękojmi i gwarancji pogwarancyjny będzie dokonany na podstawie oceny wizualnej obiektu

z uwzględnieniem zasad opisanych w punkcie 8.4. „Odbiór ostateczny robót(końcowy) robót”.

9. PODSTAWA PŁATNOŚCI

9.1. Ustalenia ogólne

Podstawą płatności ryczałtowej jest wartość (kwota) podana przez Wykonawcę i przyjęta przez Zamawiającego w dokumentach umownych (ofercie). Wynagrodzenie ryczałtowe będzie uwzględniać wszystkie czynności, wymagania i badania składające się na jej wykonanie, określone dla tej roboty w SST i w dokumentacji projektowej.

Wynagrodzenie ryczałtowe robót będzie obejmować:

- robocizną bezpośrednią wraz z narzutami,
- wartość zużytych materiałów wraz z kosztami zakupu, magazynowania, ewentualnych ubytków i transportu na teren budowy,
- wartość pracy sprzętu wraz z narzutami,
- koszty pośrednie i zysk kalkulacyjny,
- podatki obliczone zgodnie z obowiązującymi przepisami, ale z wyłączeniem podatku VAT.

9.2. Objazdy, przejazdy i organizacja ruchu

9.2.1. Koszt wybudowania objazdów/przejazdów i organizacji ruchu obejmuje:

(a) opracowanie oraz uzgodnienie z Inspektorami nadzoru i odpowiedzialnymi instytucjami projektu organizacji ruchu na czas trwania budowy, wraz z dostarczeniem kopii projektu Inspektorowi nadzoru i wprowadzaniem dalszych zmian i uzgodnień wynikających z postępu robót,

- (b) ustawienie tymczasowego oznakowania i oświetlenia zgodnie z wymaganiami bezpieczeństwa ruchu,
- (c) opłaty/dzierżawy terenu,
- (d) przygotowanie terenu,
- (e) konstrukcję tymczasowej nawierzchni, ramp, chodników, krawężników, barier, oznakowań i drenażu,
- (f) tymczasową przebudowę urządzeń obcych.

9.2.2. Koszt utrzymania objazdów/przejazdów i organizacji ruchu obejmuje:

- (a) oczyszczanie, przestawienie, przykrycie i usunięcie tymczasowych oznakowań pionowych, poziomych, barier i świateł,
- (b) utrzymanie płynności ruchu publicznego.

9.2.3. Koszt likwidacji objazdów/przejazdów i organizacji ruchu obejmuje:

- (a) usunięcie wbudowanych materiałów i oznakowania,
- (b) doprowadzenie terenu do stanu pierwotnego.

9.2.4. Koszt budowy, utrzymania i likwidacji objazdów, przejazdów i organizacji ruchu ponosi Zamawiający.

10. PRZEPISY ZWIĄZANE

10.1. Ustawy

- Ustawa z dnia 7 lipca 1994 r. – Prawo budowlane (jednolity tekst Dz. U. z 2003 r. Nr 207, poz. 2016 z późn. zm.).
- Ustawa z dnia 29 stycznia 2004 r. – Prawo zamówień publicznych (Dz. U. Nr 19, poz. 177).
- Ustawa z dnia 16 kwietnia 2004 r. – o wyborach budowlanych (Dz. U. Nr 92, poz. 881).
- Ustawa z dnia 24 sierpnia 1991 r. – o ochronie przeciwpożarowej (jednolity tekst Dz. U. z 2002 r. Nr 147, poz. 1229).
- Ustawa z dnia 21 grudnia 2004 r. – o dozorcze technicznym (Dz. U. Nr 122, poz. 1321 z późn. zm.).
- Ustawa z dnia 27 kwietnia 2001 r. – Prawo ochrony środowiska (Dz. U. Nr 62, poz. 627 z późn. zm.).
- Ustawa z dnia 21 marca 1985 r. – o drogach publicznych (jednolity tekst Dz. U. z 2004 r. Nr 204, poz. 2086)

10.2. Rozporządzenia

- Rozporządzenie Ministra Infrastruktury z dnia 2 grudnia 2002 r. – w sprawie systemów oceny zgodności wyrobów budowlanych oraz sposobu ich oznaczania znakowaniem CE (Dz. U. Nr 209, poz. 1779).
- Rozporządzenie Ministra Infrastruktury z dnia 2 grudnia 2002 r. – w sprawie określenia polskich jednostek organizacyjnych upoważnionych do wydawania europejskich aprobat technicznych, zakresu i formy aprobat oraz trybu ich udzielania, uchylania lub zmiany (Dz. U. Nr 209, poz. 1780).
- Rozporządzenie Ministra Pracy i Polityki Społecznej z dnia 26 września 1997 r. – w sprawie ogólnych przepisów bezpieczeństwa i higieny pracy (Dz. U. Nr 169, poz. 1650).
- Rozporządzenie Ministra Infrastruktury z dnia 6 lutego 2003 r. – w sprawie bezpieczeństwa i higieny pracy podczas wykonywania robót budowlanych (Dz. U. Nr 47, poz. 401).
- Rozporządzenie Ministra Infrastruktury z dnia 23 czerwca 2003 r. – w sprawie informacji dotyczącej bezpieczeństwa i ochrony zdrowia oraz planu bezpieczeństwa i ochrony zdrowia (Dz. U. Nr 120, poz. 1126).
- Rozporządzenie Ministra Infrastruktury z dnia 2 września 2004 r. – w sprawie szczegółowego zakresu i formy dokumentacji projektowej, specyfikacji technicznych wykonania i odbioru robót budowlanych oraz programu funkcjonalno-użytkowego (Dz. U. Nr 202, poz. 2072).
- Rozporządzenie Ministra Infrastruktury z dnia 11 sierpnia 2004 r. – w sprawie sposobów deklarowania wyrobów budowlanych oraz sposobu znakowania ich znakiem budowlanym (Dz. U. Nr 198, poz. 2041).
- Rozporządzenie Ministra Infrastruktury z dnia 27 sierpnia 2004 r. – zmieniające rozporządzenie w sprawie dziennika budowy, montażu i rozbiórki, tablicy informacyjnej oraz ogłoszenia zamawiającego dane dotyczące bezpieczeństwa pracy i ochrony zdrowia (Dz. U. Nr 198, poz. 2042).

10.3. Inne dokumenty i instrukcje

- *Warunki techniczne wykonania i odbioru robót budowlano-montażowych*, (tom I, II, III, IV, V) Arkady, Warszawa 1989-1990.
- *Warunki techniczne wykonania i odbioru robót budowlanych*. Instytut Techniki Budowlanej, Warszawa 2003.
- *Warunki techniczne wykonania i odbioru sieci i instalacji*, Centralny Ośrodek Badawczo-Rozwojowy Techniki Instalacyjnej INSTAL, Warszawa, 2001

1. PRZEDMIOT I ZAKRES STOSOWANIA SPECYFIKACJI

1.1. Przedmiot specyfikacji

Przedmiotem niniejszej Szczegółowej Specyfikacji Technicznej (SST) są wymagania dotyczące realizacji robót związanych z montażem okien przy budowie budynku żłobka w Ozimku.

1.2. Zakres stosowania specyfikacji

Niniejsza specyfikacja będzie stosowana jako dokument przetargowy i kontraktowy przy zlecaniu i realizacji robót wymienionych w punkcie 1.1.

Ustalenia zawarte w niniejszej specyfikacji obejmują wszystkie czynności umożliwiające i mające na celu wykonanie wszystkich robót związanych z montażem stolarki okiennej, obejmują prace związane z dostawą materiałów, wykonawstwem i wykończeniem.

1.3. Zakres robót objętych specyfikacją

W ramach prac budowlanych przewiduje się wykonanie następujących robót:

- Montaż okien
- Założenie parapetów zewnętrznych z blachy.

1.4. Określenia podstawowe

Określenia podstawowe użyte w niniejszej SST są zgodne z obowiązującymi Polskimi Normami i Specyfikacją techniczną *Wymagania ogólne* p. 1.4.

1.5. Ogólne wymagania dotyczące robót

Ogólne wymagania dotyczące zasad prowadzenia robót podano w Specyfikacji Technicznej *Wymagania ogólne* p.1.5 oraz 5.

Wykonawca jest odpowiedzialny za jakość wykonania tych robót oraz ich zgodność z umową, protokołem, pozostałymi SST i poleceniami zarządzającego realizacją umowy. Wprowadzanie jakichkolwiek odstępstw od tych dokumentów wymaga akceptacji zarządzającego realizacją umowy.

1.6. Dokumentacja, którą należy przedstawić w trakcie robót

Dokumentacja przedstawiana przez Wykonawcę w trakcie budowy musi być zgodna z zasadami podanymi w Specyfikacji Technicznej *Wymagania ogólne*. Dodatkowo wykonawca musi dostarczać następujące informacje:

- Harmonogram i kolejność prac
- Aprobaty Techniczne wraz z certyfikatami zgodności z Aprobatami Technicznymi, bądź deklaracje zgodności z niniejszą aprobatą dla użytych materiałów.

2. MATERIAŁY

2.1. Ogólne wymagania dotyczące materiałów

Ogólne wymagania dotyczące materiałów i ich rodzaju podano w Specyfikacji Technicznej *Wymagania ogólne* p.2. oraz 6.7

Do użytku mogą być użyte jedynie te wyroby i materiały, które:

- posiadają certyfikat na znak bezpieczeństwa wykazujący zgodność z kryteriami technicznymi określonymi na podstawie Polskich Norm, aprobat technicznych
- posiadają deklarację zgodności lub certyfikat zgodności z :
Polską Normą lub
Aprobatą techniczną, w przypadku wyrobów, dla których nie ustalono Polskiej Normy.
Znajdują się w wykazie wyrobów, o których mowa w rozporządzeniu MSWiA z 1998r

2.2 OKNA

Wymiary obrysowe przekrojów poprzecznych zgodnie z zestawieniem stolarki okiennej w dokumentacji projektowej

Zastosowane profile PCV są co najmniej 3 komorowe,

Dolny wręb mocowania szyby zespolonej jest wyposażony w otwory odprowadzające wilgoć kondensacyjną na zewnątrz

Współczynnik przenikania ciepła zgodnie z dokumentacją projektową

2.3 PARAPETY ZEWNĘTRZNE

Blacha stalowa ocynkowana powlekana.

Wykonywane obróbki blacharskie powinny wystawać poza lico ściany co najmniej 40 mm i powinny być wykonane w taki sposób aby zabezpieczały elewację przed zaciekami wody opadowej.

Przy wykonywaniu obróbek blacharskich zwraca się poza tym szczególną uwagę, że powinny one być zgodne z normą PN-61/B-10245.

3. SPRZĘT

3.1. Ogólne wymagania dotyczące sprzętu

Ogólne wymagania dotyczące sprzętu podano w Specyfikacji Technicznej *Wymagania ogólne* p.3

3.2. Sprzęt do niezbędny do wykonania robót

Rodzaje sprzętu używanego do robót pozostawia się do uznania wykonawcy, po uzgodnieniu z zarządzającym realizacją umowy.

Jakikolwiek sprzęt, maszyny lub narzędzia nie gwarantujące zachowania wymagań jakościowych robót i przepisów BIOZ zostaną przez zarządzającego realizacją umowy zdyskwalifikowane i niedopuszczone do robót.

4. TRANSPORT

4.1. Ogólne wymagania dotyczące transportu

Ogólne wymagania dotyczące transportu podano w Specyfikacji Technicznej *Wymagania ogólne* p.4

Wszystkie materiały niezbędne do wykonanie robót można przewozić dowolnymi środkami transportu zaakceptowanymi przez zarządzającego realizacją umowy. Załadunek, transport i rozładunek materiałów należy przeprowadzić zgodnie z przepisami BIOZ i przepisami o ruchu drogowym oraz PN-B-05000:1996 (Okna i drzwi, pakowanie przechowywanie i transport)

5. WYKONANIE ROBÓT

5.1. Zasady ogólne wykonania robót

Ogólne zasady wykonania robót podano w Specyfikacji Technicznej *Wymagania ogólne* p.5

5.2. Kolejność wykonywania robót

Kolejność robót przy wymianie stolarki okiennej powinna być następująca:

- prace przygotowawcze (skompletowanie materiałów, sprzętu i urządzeń)
- obsadzenie nowych ościeżnic wraz z montażem skrzydeł okiennych
- wykonanie tynków na ościeżach
- wykonanie nowych obróbek blacharskich

5.3. Roboty

Przed przystąpieniem do wymiany stolarki okiennej przygotować materiały, narzędzia oraz sprzęt. Następnie należy sprawdzić czy materiały odpowiadają wymaganiom podanym w p. 2.1 niniejszego opracowania.

Demontażu obróbek blacharskich oraz starych skrzydeł i ościeżnic dokonać w sposób ostrożny w celu wyeliminowania ewentualnego zagrożenia wypadnięcia elementów.

Obsadzenie nowych ościeżnic wraz z montażem skrzydeł okiennych dokonać zgodnie z instrukcją i zaleceniami producenta.

Montażu nowych obróbek blacharskich dokonać w taki sposób, aby zabezpieczyły elewację przed zaciekami wody opadowej.

6. KONTROLA JAKOŚCI ROBÓT

6.1. Ogólne zasady kontroli jakości robót

Ogólne zasady kontroli jakości robót podano w Specyfikacji Technicznej *Wymagania ogólne* p.6 Wykonawca jest odpowiedzialny za pełną kontrolę robót i jakości materiałów i zapewni odpowiedni system kontroli włączając personel sprzęt zaopatrzenie i wszelkie urządzenia niezbędne do badania materiałów oraz jakości wykonywanych robót. Wykonawca jest zobowiązany prowadzić pomiary i badania materiałów oraz robót z częstotliwością zapewniającą stwierdzenie że roboty wykonano zgodnie z wymaganiami szczegółowej specyfikacji technicznej.

7. OBMIAR ROBÓT

7.1. Ogólne zasady prowadzenia obmiarów robót

Przed przystąpieniem do wykonywania robót należy dokonać dokładnych pomiarów zakresu wykonywanych robót (ze szczególnym uwzględnieniem wymiarów stolarki okiennej)

Ogólne zasady dokonywania obmiarów robót podano w Specyfikacji Technicznej *Wymagania ogólne* p.7. Podstawą dokonywania obmiarów, określającą zakres prac wykonywanych w ramach poszczególnych pozycji, jest załączony do dokumentacji przetargowej przedmiar robót.

Obmiar robót ma na celu określenie faktycznego zakresu wykonywanych robót wg stanu na dzień jego przeprowadzenia.

8. ODBIORY ROBÓT I PODSTAWY PŁATNOŚCI

Ogólne zasady odbiorów robót i dokonywania płatności podano w Specyfikacji Technicznej *Wymagania ogólne* pkt 8.9.

Zasady odbioru robót i płatności za ich wykonanie określa umowa.

9. PRZEPISY I DOKUMENTY ZWIĄZANE

9.2 Normy

- ☒ Wszystkie roboty należy wykonać zgodnie z obowiązującymi w Polsce normami i normatywami związanymi z tym tematem, w szczególności normy
- PN-B-05000:1996 - Okna i drzwi, pakowanie przechowywanie i transport
- PN-61/B-10245 Roboty blacharskie budowlane z blachy stalowej ocynkowanej i cynkowej. Wymagania i badania techniczne przy odbiorze
- PN-ISO 3443-8 - Tolerancje w budownictwie.

9.3 Prace związane

- B- 00.00.00 Specyfikacje techniczne *Wymagania ogólne* wykonywania i odbioru robót budowlanych –
Wydawnictwo Sekocenbud Warszawa 2003r Promocja Sp. zo.o.

CPV 45112210-0 USUWANIE WIERZCHNIEJ WARSTWY GLEBY

CPV 45112000-5 ROBOTY W ZAKRESIE USUWANIA GLEBY

CPV 45111291-4 ROBOTY W ZAKRESIE ZAGOSPODAROWANIA

PRZEDMIOT I ZAKRES STOSOWANIA SPECYFIKACJI

1.1. Przedmiot specyfikacji

Przedmiotem niniejszej Szczegółowej Specyfikacji Technicznej (SST) są wymagania dotyczące realizacji robót betonowych i żelbetowych dotyczących budowy budynku żłobka w Ozimku.

1.2. Zakres stosowania Specyfikacji

Szczegółowa Specyfikacja techniczna stanowi dokument przetargowy i kontraktowy przy zleceniu i realizacji robót ziemnych przy wykonywaniu wykopów pod fundamenty obiektów budowlanych.

1.3. Zakres robót objętych Specyfikacją.

Ustalenia zawarte w niniejszej specyfikacji dotyczą wszystkich czynności i zasad prowadzenia robót ziemnych w czasie budowy i obejmują:

- usunięcie warstwy urodzajnej (humusu)
- wykonanie wykopów w gruntach nie skalistych (kat. I-V)
- pozyskiwanie gruntu z wykopu, ukopu lub dokopu
- zasypywanie wykopów w gruntach nie skalistych (kat.I-V)
- przemieszczanie gruntu

1.4. Określenia podstawowe

Wykop fundamentowy - dla obiektów budowlanych kubaturowych określa dokumentacja, która powinna zawierać:

- rzuty i przekroje obiektów
- plan sytuacyjno-wysokościowy

Głębokość wykopu - różnica rzędnej terenu i rzędnej dna robót ziemnych po wykonaniu zdjęcia warstwy ziemi urodzajnej.

Wykop płytki -wykop, którego głębokość jest mniejsza niż 1 m.

Wykop średni - wykop, którego głębokość jest zawarta w granicach od 1 do 3 m.

Wykop głęboki - wykop, którego głębokość przekracza 3 m.

Grunt skalisty - grunt rodzimy, lity lub spękany o nie przesuniętych blokach, którego próbki nie wykazują zmian objętości ani nie rozpadają się pod działaniem wody destylowanej; mają wytrzymałość na ściskanie R' ponad 0,2 Mpa; wymaga użycia środków wybuchowych albo narzędzi pneumatycznych lub hydraulicznych do odspojenia

Ukop - miejsce pozyskania gruntu do wykonania zasypki lub nasypów, położony w obrębie obiektu kubaturowego.

Dokop - miejsce pozyskania gruntu do wykonania zasypki wykopu fundamentowego lub wykonania nasypów, położone poza placem budowy.

Odkład - miejsce wbudowania lub składowania (odwiezienia) gruntów pozyskanych w czasie wykonywania wykopów, a nie wykorzystanych do budowy obiektu oraz innych prac związanych z tym obiektem.

Wskaźnik zagęszczenia gruntu - wielkość charakteryzująca stan zagęszczenia gruntu, określona wg wzoru: $s = P_d / P_{ds}$ gdzie:

P_d - gęstość objętościowa szkieletu zagęszczonego gruntu (Mg/m³),

P_{ds} - maksymalna gęstość objętościowa szkieletu gruntowego przy wilgotności optymalnej, określona w normalnej próbie Proctora, zgodnie z PN-B-04481, służąca do oceny zagęszczenia gruntu w robotach ziemnych, badana zgodnie z normą BN-77/8931-12 (Mg/m³).

Wskaźnik różnoziarnistości - wielkość charakteryzująca zagęszczalność gruntów niespoistych, określona wg wzoru: $U = d_{60} / d_{10}$ gdzie:

d_{60} - średnica oczek sita, przez które przechodzi 60% gruntu (mm),

d_{10} - średnica oczek sita, przez które przechodzi 10% gruntu (mm).

1.5. Ogólne wymagania dotyczące robót.

Ogólne wymagania dotyczące robót podano w „Wymaganiach ogólnych”

Wykonawca robót jest odpowiedzialny za jakość ich wykonania oraz za ich zgodność z dokumentacją projektową, i poleceniami Inspektora nadzoru.

2. MATERIAŁY (GRUNTY) - OGÓLNE WYMAGANIA

2.1. Źródła uzyskania materiałów (gruntu)

Wykonawca przedstawi szczegółowe informacje dotyczące proponowanego źródła wytwarzania, zamawiania lub wydobywania materiałów i odpowiednie świadectwa badań laboratoryjnych oraz próbki do zatwierdzenia przez Inspektora nadzoru. Wykonawca zobowiązany jest do prowadzenia badań w celu udokumentowania, że materiały uzyskane z dopuszczalnego źródła w sposób ciągły spełniają wymagania Specyfikacji technicznej w czasie postępu robót.

2.2. Pozyskiwanie materiałów miejscowych

Wykonawca odpowiada za uzyskanie pozwoleń od właścicieli i odnośnych organów władzy na pozyskanie materiałów z jakichkolwiek źródeł miejscowych, włączając w to źródła wskazane przez Zamawiającego i jest zobowiązany dostarczyć Inspektorowi nadzoru wymagane dokumenty przed rozpoczęciem eksploatacji źródła. Wykonawca przedstawi dokumentację zawierającą raporty z badań terenowych i laboratoryjnych oraz proponowaną przez siebie metodę wydobycia i selekcji do zatwierdzenia Inspektorowi nadzoru.

Wykonawca ponosi odpowiedzialność za spełnienie wymagań ilościowych i jakościowych materiałów z jakiegokolwiek źródła.

Wykonawca poniesie wszystkie koszty, a w tym: opłaty, wynagrodzenia i jakiegokolwiek inne koszty związane z dostarczeniem materiałów do robót, chyba że postanowienia ogólnych lub szczegółowych warunków umowy stanowią inaczej.

Humus i nadkład czasowo zdjęte z terenu wykopów, ukopów i miejsc pozyskania piasku i żwiru będą formowane w hałdy i wykorzystywane przy zasypce i rekultywacji terenu po ukończeniu robót.

Wszystkie odpowiednie materiały pozyskane z wykopów na terenie budowy lub z innych miejsc wskazanych w dokumentach umowy będą wykorzystane do robót lub odwiezione na odkład odpowiednio do wymagań umowy lub wskazań Inspektora nadzoru. Z wyjątkiem uzyskania na to pisemnej zgody Inspektora nadzoru Wykonawca nie będzie prowadzić żadnych wykopów w obrębie terenu budowy poza tymi, które zostały wyszczególnione w dokumentach umowy. Eksploatacja źródeł materiałów będzie zgodna z wszelkimi regulacjami prawnymi obowiązującymi na danym obszarze.

2.3. Przechowywanie i składowanie materiałów

Wykonawca zapewni, aby tymczasowo składowane materiały, do czasu gdy będą one potrzebne do robót, były zabezpieczone przed zanieczyszczeniem, zachowały swoją jakość i właściwość do robót i były dostępne do kontroli przez Inspektora nadzoru.

Miejsca czasowego składowania materiałów będą zlokalizowane w obrębie terenu budowy w miejscach uzgodnionych z Inspektorem nadzoru lub poza terenem budowy w miejscach zorganizowanych przez Wykonawcę.

2.4. Zasady wykorzystania gruntów

Grunty uzyskane przy wykonywaniu wykopów powinny być przez Wykonawcę wykorzystane w maksymalnym stopniu do zasypek. Grunty przydatne do budowy nasypów mogą być wywiezione poza teren budowy tylko wówczas, gdy stanowią nadmiar objętości robót ziemnych i za zezwoleniem Inspektora nadzoru.

Jeżeli grunty przydatne, uzyskane przy wykonaniu wykopów, nie będąc nadmiarem objętości robót ziemnych, zostały za zgodą Inspektora nadzoru wywiezione przez Wykonawcę poza teren budowy z przeznaczeniem innym niż budowa nasypów lub wykonanie prac objętych kontraktem, Wykonawca jest zobowiązany do dostarczenia równoważnej objętości gruntów przydatnych ze źródeł własnych, zaakceptowanych przez Inspektora nadzoru. Grunty i materiały nieprzydatne do budowy nasypów, powinny być wywiezione przez Wykonawcę na odkład. Zapewnienie terenów na odkład należy do obowiązków Zamawiającego, o ile nie określono tego inaczej w kontrakcie. Inspektor nadzoru może nakazać pozostawienie na terenie budowy gruntów, których czasowa nieprzydatność wynika jedynie z powodu zamarznięcia lub nadmiernej wilgotności.

2.5. Piasek do podkładów winien być średni, gruby o uziarnieniu mieszanym z udziałem frakcji poniżej 0,06 mm nie większym niż 15% wagowo.

3. SPRZĘT

3.1. Ogólne wymagania dotyczące sprzętu

Wykonawca jest zobowiązany do używania jedynie takiego sprzętu, który nie spowoduje niekorzystnego wpływu na jakość wykonywanych robót. Sprzęt używany do robot powinien być zgodny z ofertą Wykonawcy i projektem organizacji robót, zaakceptowanym przez Inspektora nadzoru, w przypadku braku ustaleń w takich dokumentach sprzęt powinien być uzgodniony i zaakceptowany przez Inspektora nadzoru.

Liczba i wydajność sprzętu będzie gwarantować przeprowadzenie robót, zgodnie z zasadami określonymi w dokumentacji projektowej, wskazaniach Inspektora nadzoru w terminie przewidzianym umową.

Sprzęt będący własnością Wykonawcy lub wynajęty do wykonania robót ma być utrzymywany w dobrym stanie i gotowości do pracy. Będzie on zgodny z normami ochrony środowiska i przepisami dotyczącymi jego użytkowania.

Wykonawca dostarczy Inspektorowi nadzoru kopie dokumentów potwierdzających dopuszczenie sprzętu do użytkowania, tam gdzie jest to wymagane przepisami. Jeżeli dokumentacja projektowa przewiduje możliwość wariantowego użycia sprzętu przy wykonywanych robotach, Wykonawca powiadomi Inspektora nadzoru o swoim zamiarze wyboru i uzyska jego akceptację przed użyciem sprzętu. Wybrany sprzęt po akceptacji Inspektora nie może być później zmieniany bez jego zgody.

Jakikolwiek sprzęt, maszyny, urządzenia i narzędzia nie gwarantujące zachowania warunków umowy, zostaną przez Inspektora nadzoru zdyskwalifikowane i nie dopuszczone do robót.

3.2. Sprzęt do robót ziemnych

Wykonawca przystępujący do wykonania robót ziemnych powinien wykazać się możliwością korzystania z następującego sprzętu do:

- odspajania i wydobywania gruntów (narzędzia mechaniczne, młoty pneumatyczne, zrywarki, koparki, ładowarki, wiertarki mechaniczne itp.)
- jednoczesnego wydobywania i przemieszczania gruntów (spycharki, zgarniarki, równiarki, urządzenia do hydromechanizacji itp.)

- transportu mas ziemnych (samochody wywrotki, samochody skrzyniowe, taśmociągi itp.)
- sprzętu zagęszczającego (walce, ubijaki, płyty wibracyjne itp.).

4. TRANSPORT

4.1. Ogólne wymagania dotyczące transportu

Wykonawca jest zobowiązany do stosowania jedynie takich środków transportu, które nie wpłyną niekorzystnie na jakość wykonywanych robót i właściwości przewożonych materiałów.

Liczba środków transportu będzie zapewniać prowadzenie robót zgodnie z zasadami określonymi w dokumentacji projektowej, i wskazaniach Inspektora nadzoru w terminie przewidzianym w umowie.

Przy ruchu na drogach publicznych pojazdy będą spełniać wymagania dotyczące przepisów ruchu drogowego w odniesieniu do dopuszczalnych obciążeń na osie i innych parametrów technicznych. Środki transportu nie odpowiadające warunkom dopuszczalnych obciążeń na osie mogą być dopuszczone przez Inspektora nadzoru pod warunkiem przywrócenia stanu pierwotnego użytkowanych odcinków dróg na koszt Wykonawcy.

Wykonawca będzie usuwać na bieżąco, na własny koszt, wszelkie zanieczyszczenia i spowodowane jego pojazdami na drogach publicznych oraz dojazdach do terenu budowy.

4.2. Transport gruntów

Wybór środków transportowych oraz metod transportu powinien być dostosowany do kategorii gruntu, jego objętości, technologii odspajania i załadunku oraz odległości transportu. Wydajność środków transportowych powinna być ponadto dostosowana do wydajności sprzętu stosowanego do urabiania i wbudowania gruntu.

Zwiększenie odległości transportu ponad wartości zatwierdzone nie może być podstawą roszczeń Wykonawcy, dotyczących dodatkowej zapłaty za transport, o ile zwiększone odległości nie zostały wcześniej zaakceptowane na piśmie przez Inspektora nadzoru.

5. WYKONANIE ROBÓT

5.1. Ogólne zasady wykonania robót

Ogólne warunki dotyczące prowadzenia robót ziemnych podano w „Wymaganiach ogólnych” Wykonawca przedstawi Inspektorowi nadzoru do akceptacji projekt organizacji robót i harmonogram prac uwzględniający wszystkie warunki w jakich będą wykonywane roboty ziemne.

W projekcie tym winny znajdować się rysunki robocze zabezpieczeń wykopów. Wykopy fundamentowe powinny być wykonywane w takim okresie, żeby po ich zakończeniu można było przystąpić natychmiast do wykonywania przewidzianych w nich robót i szybko zlikwidować wykopy przez ich zasypanie.

Duże wykopy ziemne mogą być wykonywane ręcznie do głębokości 2 m., natomiast mechanicznie do głębokości 4m.

Wykonywanie wykopów poniżej poziomu wód gruntowych bez odwodnienia wgłębnego jest dopuszczalne tylko do głębokości 1 m. poniżej poziomu piezometrycznego wód gruntowych. Wykonanie wykopów fundamentowych nie powinno naruszać struktury gruntu w dnie wykopów. W tym celu wykopy należy wykonywać do głębokości mniejszej od projektowanej co najmniej o 20 cm dla wykopów wykonywanych ręcznie, a wykopach wykonywanych mechanicznie o 30 do 60 cm w zależności od rodzaju gruntu.

Pozostawiona warstwa powinna być usunięta bezpośrednio przed wykonaniem fundamentów. Przy wykonywaniu wykopów w bezpośrednim sąsiedztwie istniejących budowli, na głębokości równej lub większej niż głębokość posadowienia fundamentów tych budowli, Wykonawca winien zastosować środki zabezpieczające przed osadzaniem i odkształceniem tych budowli. Wykopy należy chronić przez dopływem wody gruntowej.

Nie można pozwalać na gromadzenie się wody w wykopie. Dlatego należy odpompowywać wodę również w czasie przerw w robotach i zwiększać nasilenie pompowania w okresie deszczu. W przypadku, gdy wykopany dół fundamentowy trzeba będzie pozostawić na zimę, to przy gruntach wysadzinowych należy dno wykopu chronić przed zamrażaniem. Jeżeli z jakichś względów nie zastosowano potrzebnej ochrony należy przy wznowieniu robót wymienić przemarznąłą warstwę gruntu.

Przy gruntach spoistych zawsze w pewnym stopniu naruszonych w poziomie dna, należy po wyrównaniu powierzchni starannie ubić warstwę żwiru lub tłucznia o grubości 15cm. Przed rozpoczęciem wykonywania podkładów dna wykopów powinno być oczyszczone z torfów i namulów oraz ewentualnych innych zanieczyszczeń obcych, a w przypadku potrzeby odwodnione.

5.2. Dokładność wyznaczenia i wykonania wykopu

Kontury robót ziemnych pod fundamenty lub wykopy ulegające późniejszemu zasypaniu należy wyznaczyć przed przystąpieniem do wykonywania robót ziemnych. Przy wykonywaniu wykopów pod fundamenty budynków zasadnicze linie budynków i krawędzi wykopów powinny być wytyczone na ławach ciesielskich, umocowanych trwale poza obszarem wykonywanych robót ziemnych. Wytyczenie zasadniczych linii na ławach powinno być sprawdzane przez nadzór techniczny Inwestora i potwierdzone zapisem w dzienniku budowy.

Tyczenie obrysu wykopu powinno być wykonane z dokładnością do +/-5cm dla wyznaczenia charakterystycznych punktów załamania.

Odchylenie osi wykopu lub nasypu od osi projektowanej nie powinno być większe niż +/-10cm. Różnice w stosunku do projektowanych rzędnych robót ziemnych nie może przekroczyć +1cm i -3cm.

Szerokość wykopu nie może różnić się od szerokości projektowanej o więcej niż +/-10cm, a krawędzie wykopu nie powinny mieć wyraźnych załamania w planie.

Pochylenie skarp nie powinno różnić się od projektowanego o więcej niż 10% jego wartości wyrażonej tangensem kąta. Maksymalna głębokość nierówności na powierzchni skarp nie powinna przekraczać 10cm przy pomiarze łatą 3-metrową.

5.3. Odwodnienia robót ziemnych

Niezależnie od budowy urządzeń, stanowiących elementy systemów odwadniających, ujętych w dokumentacji projektowej Wykonawca powinien, o ile wymagają tego warunki terenowe, wykonać urządzenia, które zapewnią odprowadzenie wód gruntowych i opadowych poza obszar robót ziemnych, tak aby zabezpieczyć grunty przed przewilgoceniem i nawodnieniem. Wykonawca ma obowiązek takiego wykonywania wykopów i nasypów, aby powierzchniom, gruntu nadawać w całym okresie trwania robót spadki, zapewniające prawidłowe odwodnienie.

Jeżeli w skutek zaniedbania Wykonawcy, grunty ulegną nawodnieniu, które spowoduje ich długotrwała nieprzydatność, Wykonawca ma obowiązek usunięcia tych gruntów i zastąpienia ich gruntami przydatnymi na własny koszt bez jakichkolwiek dodatkowych opłat ze strony Zamawiającego za te czynności, jak również za dowieziony grunt.

Odprowadzenie wód do istniejących zbiorników naturalnych i urządzeń odwadniających musi być poprzedzone uzgodnieniem z odpowiednimi instytucjami.

5.4. Odwodnienie wykopów

Technologia wykonania wykopu musi umożliwiać jego prawidłowe odwodnienie w całym okresie trwania robót ziemnych. W czasie robót ziemnych należy zachować odpowiedni spadek podłużny rowków odwadniających, umożliwiających szybki odpływ wód z wykopu.

Źródła wody odstonięte przy wykonywaniu wykopów, należy ująć w rowy i/lub dreny. Wody opadowe i gruntowe należy odprowadzić poza teren pasa robót ziemnych.

5.5. Zabezpieczenie ścian wykopów przez rozparcie

Jeżeli dokumentacja techniczna przewiduje zabezpieczenie ścian wykopów, Wykonawca sporządzi projekt zabezpieczenia i przedłoży go do akceptacji.

W wykopach o ścianach podpartych lub rozpartych należy przestrzegać, żeby: górne krawędzie bali przyściennych wystawały na wysokość 10-15cm ponad teren rozpory miały trwałe zabezpieczenie przed opadnięciem w dół krawędzie wykopu były zabezpieczone szczelnie balami, w przypadku przewidywanego ruchu przy wykopie lub w zasięgu pracy żurawi w wykopie rozpartym były wykonywane awaryjne wyjścia w odległościach max co 30m.

Stan konstrukcji podporowych i rozporowych należy sprawdzać okresowo, a obowiązkowo niezwłocznie po wystąpieniu czynników niekorzystnych.

Rozbiórka zabezpieczeń ścian wykopów powinna być prowadzona w miarę wykonywania zasypki.

5.6. Zagęszczanie gruntu nasypowego

Zagęszczanie podkładów winno odbywać się warstwami o grubości umożliwiającej uzyskanie wymaganego wskaźnika zagęszczenia

Grubość warstwy gruntu w nasypie powinna wynosić :

- przy zagęszczaniu lekkimi walcami - max. 0,2 m.
- przy zagęszczaniu walcami wibracyjnymi lub ubijakami mechanicznymi - max 0,4 m.

W okolicach urządzeń lub warstw odwadniających oraz instalacji grunt powinien być zagęszczany ręcznie

Zagęszczanie gruntu powinno odbywać się przy jednoczesnej, stałej kontroli laboratoryjnej, a wskaźnik zagęszczenia powinien być równy wskaźnikowi zagęszczenia gruntu rodzimego. Wilgotność gruntu zagęszczonego w danej warstwie winna być zbliżona do wilgotności optymalnej. Przy zagęszczaniu gruntów nasypowych, dla uzyskania równomiernego wskaźnika należy:

- rozścielić grunt warstwami poziomymi o równej grubości, sposobem ręcznym lub lekkim sprzętem mechanicznym
- warstwę nasypowego gruntu zagęszczać na całej szerokości, przy jednakowej liczbie przejść sprzętu zagęszczającego
- prowadzić zagęszczanie od krawędzi ku środkowi nasypu

6. KONTROLA JAKOŚCI ROBÓT

6.1. Ogólne zasady kontroli jakości robót

Ogólne wymagania podano w „Wymaganiach ogólnych”

6.2. Badania i pomiary w czasie wykonywania robót ziemnych

6.2.1. Sprawdzenie odwodnienia

Sprawdzenie odwodnienia wykopu ziemnego polega na kontroli zgodności z wymaganiami specyfikacji określonymi w pkt. 5 oraz z dokumentacją projektową. Szczególną uwagę należy zwrócić na:

- właściwe ujęcie i odprowadzenie wód opadowych
- właściwe ujęcie i odprowadzenie wysięków wodnych

6.2.2. Sprawdzenie jakości wykonania robót

Czynności wchodzące w zakres sprawdzania jakości wykonania robót określono w pkt 6.1

6.3. Badania do odbioru wykopu fundamentowego

6.3.1. Częstotliwość oraz zakres badań i pomiarów

Częstotliwość oraz zakres badań i pomiarów do odbioru wykopu ziemnego podaje tablica

6.3.2. Szerokość wykopu ziemnego

Szerokość wykopu ziemnego nie może różnić się od szerokości projektowanej o więcej niż ± 10 cm.

6.3.3. Rzędne wykopu ziemnego

Rzędne wykopu ziemnego nie mogą różnić się od rzędnych projektowanych o więcej niż -3cm lub +1cm.

6.3.4. Pochylenie skarp

Pochylenie skarp nie może różnić się od pochylenia projektowanego o więcej niż 10% wartości pochylenia wyrażonego tangensem kąta.

6.3.5. Równość dna wykopu

Nierówności powierzchni dna wykopu mierzone łatą 3-metrową nie mogą przekraczać 3cm.

6.3.6. Równość skarp

Nierówności skarp, mierzone łatą 3-metrową nie mogą przekraczać ± 10 cm,

6.4. Zasady postępowania z wadliwie wykonanymi robotami

Wszystkie roboty, które wykazują większe odchylenia cech od określonych w punktach 5 i 6 specyfikacji powinny być ponownie wykonane przez Wykonawcę na jego koszt. Na pisemne wystąpienie Wykonawcy, Inspektor nadzoru może uznać wadę za nie mającą zasadniczego wpływu na jakość robót i ustali zakres i wielkość potrażeń za obniżoną jakość.

7. OBMIAR (PRZEDMIAR) ROBÓT

7.1. Ogólne zasady obmiaru robót

Ogólne zasady obmiaru robót podano w „Wymaganiach ogólnych”

7.2. Zasady określania ilości robót

Roboty obmierza się w jednostkach miary podanych w pozycji przedmiaru. Kategorie gruntu dla poszczególnych robót ziemnych należy przyjmować wg danych projektu lub protokolarnych ustaleń na podstawie badań w terenie przy uwzględnieniu charakterystyki i rodzajów gruntu.

Objętości kosztorysowe robót ziemnych kubaturowych oblicza się wg określonych w projekcie wymiarów lub przekrojów poprzecznych i profili podłużnych wykopów, przekopów lub ukopów, a więc w metrach sześciennych gruntu rodzimego. W wyjątkowych wypadkach, objętość robót kubaturowych należy obliczać w oparciu o projektowane wymiary nasypów po ich zagęszczeniu.

W przypadku gdy obmiar gruntu w wykopie, przekopie lub ukopie jest niemożliwy do przeprowadzenia, ilości gruntu należy obmierzać w stanie spulchnionym na odkładzie lub na środkach transportowych (wagonach, samochodach itp.), a dla ustalenia kosztorysowej objętości robót ziemnych do wyników obmiaru gruntu spulchnionego należy stosować współczynniki zależne od kategorii gruntu.

Objętości przekopów drogowych i kolejowych oraz innych przekopów lub wykopów stałych, dla których przewidziane jest w projekcie umocnienie skarp, należy obliczać wg przekrojów poprzecznych przez umocnienia skarp.

Objętości wykopów tymczasowych ze skarpami lub o ścianach pionowych obliczać należy w oparciu o określone wymiary, które ustala się zgodnie z podanymi niżej zasadami lub założeniami.

Pochylenie skarp wykopów tymczasowych przyjmować należy w zależności od kategorii gruntu, szerokości dna i głębokości wykopu.

Wymiary dna wykopów fundamentowych o skarpach pochyłych należy zawsze przyjmować jako równe wymiarom rzutu ław fundamentowych niezależnie od rodzaju i sposobu wykonywania fundamentu. Wykopy fundamentowe ze skarpami można stosować wyłącznie przy głębokościach większych: od 2.0m w skałach zwartych jednorodnych przy odspajaniu mechanicznym,

od 1.0m w pozostałych gruntach.

Uwagi:

Przy wykonywaniu wykopów można stosować łagodniejsze pochylenie skarp, każdorazowo uzgodnione z inwestorem w zależności od miejscowych warunków i technologii robót, zgodnie z obowiązującą normą. Objętość robót dla rozliczeń należy ustalać w tym wypadku według wymiarów po wykonaniu robót.

Przy wykonywaniu wykopów metoda strzałową w gruntach kategorii V-X pochylenie skarp należy uzgodnić każdorazowo z projektantem (inwestorem) w zależności od warunków miejscowych i technologii robót. Objętość robót dla rozliczeń należy ustalać wg uzgodnionej technologii robót. Wymiary dna wykopów fundamentowych o ścianach pionowych nie umocnionych należy przyjmować równe wymiary rzutów ław lub stóp fundamentowych, gdy ściany fundamentu wykonuje się bez odeskowania lub gdy powierzchnie boczne ścian nie są izolowane. Minimalna szerokość wykopu w tym przypadku powinna wynosić 0,6m.

Jeżeli ściany boczne ławy, stopy lub płyty względnie ściany fundamentowej (posadowienia gruncie bezpośrednio, tj. bez ławy) są wykonywane w deskowaniu lub gdy ich powierzchnie boczne są izolowane,

szerokość wykopu o ścianach pionowych nie umocnionych przyjmuje się równą grubości łąwy, szerokości stopy fundamentowej itp. z dodatkiem po 0,6 m z każdej strony izolowanej lub deskowanej. Wykopu o ścianach pionowych nie umocnionych należy stosować przy głębokościach:

- do 2,0m w skałach zwartych jednorodnych przy odspajaniu mechanicznym,
- do 1,0m w pozostałych gruntach.

W specjalnych przypadkach przewidzianych projektem (np. gdy brak miejsca nie zezwala na wykonanie wykopów ze skarpami) wykopu głębsze od podanych w pkt. III można wykonywać o ścianach pionowych umocnionych deskowaniem pełnym lub ażurowym, zgodnie z wymaganiami BHP. Wymiary dna wykopów umocnionych przyjmuje się w tym przypadku równe wymiarom rzutu łąwy lub stopy z dodaniem po 0,15 m z każdej strony wykopu na deskowanie, gdy ściany fundamentu wykonuje się bez deskowania lub gdy powierzchnie boczne ścian nie są izolowane, przy czym minimalna szerokość wykopu powinna wynosić 0,90 m. Jeżeli natomiast ściany fundamentowe są w wykopie wykonywane w deskowaniu lub ich boczne powierzchnie są izolowane, to szerokość wykopu umocnionego przyjmuje się równą grubości ściany fundamentowej z dodaniem po 0,75 m z każdej strony izolowanej lub deskowanej.

W celu zastosowania właściwego nakładu na wykonanie wykopów, dla których nakłady uzależnione zostały od głębokości, obliczeniowe głębokości tych wykopów należy przyjmować jako średnie dla całej długości wykopu lub dla poszczególnych jego odcinków. Ponadto głębokości tych wykopów na ulicach i drogach należy liczyć od powierzchni jezdni, a na międzytorzach lub pod torami kolejowymi od górnej powierzchni pokładów w torze do dna wykopu.

W przypadku gdy w określonym wykopie, przekopie lub ukopie występują grunty różnych kategorii lub o różnej wilgotności (suche i nawodnione), objętości robót należy obliczać dla każdej kategorii i rodzaju gruntu oddzielnie, przy czym łączna suma objętości poszczególnych kategorii gruntów powinna odpowiadać całej kubaturze wykopu. Jeżeli w wykopie występują różne kategorie gruntu, a nakłady na wykonanie wykopu uzależnione są od wymiaru głębokości (jak np. dla wykopów umocnionych o ścianach pionowych) przy kosztorysowaniu należy stosować nakłady dla pełnej głębokości wykopu w odniesieniu do każdej kategorii gruntu.

Przy punktowym posadowieniu budynku (na oddzielnych stopach fundamentowych) wykopu ze skarpami przedmiaruje się jako jamiste - oddzielnie pod każdą stopę - wyłącznie w przypadku, gdy odległości pomiędzy dolnymi krawędziami sąsiednich stóp są równe lub większe od wartości granicznych, a zależnych od głębokości wykopu, liczonych od terenu do spodu stopy.

We wszystkich przypadkach, gdy odległość jest większa od wielkości granicznych, wykopu ze skarpami pod budynki lub część budynków nie podpiwniczonych, a posadowionych na oddzielnych stopach, przyjmuje się do obliczeń jako wykopu liniowe (nie jamiste). Objętość nadmiaru ziemi pozostałej przy wykopie tymczasowym po ukończeniu robót i zasypaniu wykopu, a przeznaczonej do odwiezienia lub rozplantowania, należy przyjmować równą objętości zajętej przez budowle, urządzenia i instalacje wykonane lub zainstalowane w wykopie poniżej terenu. Objętość ziemi przeznaczonej na zasypanie wykopów tymczasowych należy odliczać jako różnicę objętości wykonanego wykopu i objętości urządzenia lub obiektów wybudowanych w wykopie do poziomu terenu. Obowiązujące dokładności przy wykonywaniu robót ziemnych w zależności od ich rodzaju są podane w wyszczególnieniu robót do poszczególnych tablic. Obowiązująca dokładność przy wykonywaniu wykopów w gruntach skalistych metodą odstrzału wynosi:

- przy obrobieńiu z grubsza skarp i dna wykopu - +0,60m
- przy wyrównaniu skarp i dna wykopu - +0,10m

7.3. Urządzenia i sprzęt pomiarowy

Wszystkie urządzenia i sprzęt pomiarowy, stosowany w czasie obmiaru robot będą zaakceptowane przez Inspektora nadzoru.

Wszystkie urządzenia pomiarowe będą przez Wykonawcę utrzymywane w dobrym stanie, w całym okresie trwania robót.

Urządzenia i sprzęt pomiarowy zostaną dostarczone przez Wykonawcę, jeżeli urządzenia te lub sprzęt wymagają badań atestujących, to wykonawca będzie posiadać ważne świadectwa legalizacji.

7.4. Wagi i zasady wdrażania

Wykonawca dostarczy i zainstaluje urządzenia wagowe . Będzie utrzymywać to wyposażenie, zapewniając w sposób ciągły zachowanie dokładności wg norm zatwierdzonych przez Inspektora nadzoru.

7.5. Czas przeprowadzenia obmiaru

Obmiary będą przeprowadzone tylko w wyjątkowych sytuacjach, gdy Wykonawca lub Inspektor nadzoru wnoszą zastrzeżenia do kosztorysu ofertowego lub w przypadku wystąpienia prac dodatkowych rozliczanych kosztorysem powykonawczym.

8. ODBIÓR ROBÓT

8.1. Warunki ogólne

Ogólne zasady podano w „Wymaganiach ogólnych”

8.2. Szczegółowe zasady odbioru robót

Roboty ziemne winny być wykonane zgodnie z dokumentacją techniczną, Specyfikacją techniczną i normami.

9. PODSTAWA PŁATNOŚCI

9.1. Ustalenia ogólne

Ogólne zasady podano w „Wymaganiach ogólnych”.

9.2. Ustalenia szczegółowe

Rozliczanie wykonanych prac ziemnych w jednostkach podanych w kosztorysach ofertowych

10. PRZEPISY ZWIĄZANE

10.1 Normy

PN-B-02480 Grunty budowlane. Określenia. Symbole. Podział i opis gruntów.

PN-B-04452 Grunty budowlane. Badania polowe PN-B-

04481 Grunty budowlane. Badania próbek gruntów PN-

B-04493 Grunty budowlane. Oznaczanie kapilarności

biernej BN-77/8931-12 Oznaczanie wskaźnika

zagęszczenia gruntu

PN-B-06050 Roboty ziemne budowlane. Wymagania w zakresie wykonywania i badania przy odbiorze.

**SST – 02 SZCZEGÓŁOWA SPECYFIKACJA TECHNICZNA
CPV 45112723 – 9 WYPOSAŻENIE PLACU ZABAW**

1. WSTĘP

1.1. Przedmiot SST

Przedmiotem niniejszej szczegółowej specyfikacji technicznej (SST) są wymagania dotyczące dostarczenia i montażu wyposażenia placu zabaw dla żłobka w Ozimku.

1.2. Zakres stosowania SST

Szczegółowa specyfikacja techniczna (SST) jest stosowana jako dokument przetargowy i kontraktowy przy zlecaniu i realizacji robót wymienionych w pkt. 1.1.

1.3. Zakres robót objętych SST

Roboty, których dotyczy specyfikacja obejmują wszystkie czynności umożliwiające i mające na dostarczenia i montażu wyposażenia placu zabaw.

1.4. Określenia podstawowe

Określenia podane w niniejszej SST są zgodne z definicjami zawartymi w odpowiednich normach i wytycznych oraz określeniami podanymi w ST – 0 „Wymagania ogólne” pkt. 1.4

1.5. Ogólne wymagania dotyczące robót

Wykonawca jest odpowiedzialny za jakość wykonania robót, bezpieczeństwo wszelkich czynności na terenie budowy, metody użyte przy budowie oraz za ich zgodność z dokumentacją projektową, SST i poleceniami Inspektora Nadzoru. Ogólne wymagania dotyczące robót podano w ST-00 „Wymagania ogólne” punkt 1.5.

2. MATERIAŁY

2.1. Wymagania ogólne

Wszystkie materiały stosowane do wykonania robót muszą być zgodne z wymaganiami niniejszej SST i dokumentacji projektowej.

Wszystkie urządzenia i elementy wyposażenia placu zabaw należy fundamentować i instalować zgodnie z PN-EN 1176-1:2009, PN-EN 1176-7:2009

Do wykonania robót mogą być stosowane wyroby budowlane spełniające warunki określone w:

- Ustawie z dnia 7 lipca 1994 r. Prawo budowlane (tekst jednolity: Dz. U. z 2003r., Nr 207, poz. 2016; z późniejszymi zmianami).
- Ustawie z dnia 16 kwietnia 2004 r o wyrobach budowlanych (Dz. U. z 2004r., Nr 92. poz. 881);
- Ustawie z dnia 30 sierpnia 2002 r. o systemie oceny zgodności(Dz. U. z 2002r., Nr 166. poz. 1360, z późniejszymi zmianami).

Na Wykonawcy spoczywa obowiązek posiadania dokumentacji wyrobu budowlanego wymaganej przez w/w ustawy lub rozporządzenia wydane na podstawie tych ustaw. Ogólne wymagania dotyczące stosowanych materiałów podano w ST-00 „Wymagania ogólne” p-kt 2.

3.SPRZĘT

Montaż elementów ręcznie. Roboty można wykonać przy użyciu dowolnego sprzętu zaakceptowanego przez Inspektora Nadzoru. Sprzęt wykorzystywany przez Wykonawcę powinien być sprawny technicznie i spełniać wymagania techniczne w zakresie BHP. Ogólne wymagania dotyczące sprzętu podano w ST-00 "Wymagania ogólne" punkt 3.

4.TRANSPORT I SKŁADOWANIE

4.1.Ogólne wymagania

Ogólne wymagania dotyczące transportu podano w ST-00 „Wymagania ogólne” pkt . 4

Materiały mogą być przewożone dowolnymi środkami transportu, dopuszczonymi do wykonywania zamierzonych robót.

Wszelkie zanieczyszczenia lub uszkodzenia dróg publicznych i dojazdów do terenu budowy wykonawca będzie usuwał na bieżąco i na własny koszt.

Wykonawca robót będący posiadaczem odpadów (wytwórca) zobowiązany jest posiadać stosowne pozwolenia na prowadzenie gospodarki odpadami w tym na ich transport (Ustawa z dnia 27.04.2001 o odpadach -Dz. U. nr 62 poz. 628 z późniejszymi zmianami).

Środki transportu wykorzystywane przez Wykonawcę powinny być sprawne technicznie i spełniać wymagania techniczne w zakresie BHP oraz przepisów o ruchu drogowym.

Transport obrzeży betonowych powinien odbywać się w liczbie sztuk nieprzekraczających obciążenia zastosowanego środka transportu. Przewożone elementy należy zabezpieczyć przed przesuwaniem.

5.WYKONANIE ROBÓT

5.1.Wymagania ogólne

Ogólne wymagania dotyczące wykonania robót podano w ST-00 "Wymagania ogólne" punkt 5. Wszystkie urządzenia i elementy wyposażenia placu zabaw muszą posiadać atesty i certyfikaty bezpieczeństwa, które potwierdzają, że zostały wykonane w oparciu o obowiązujące normy w tym zakresie. Powinny również posiadać dopuszczenie do stosowania w kontakcie z dziećmi.

Montaż urządzeń zabawowych mogą wykonywać tylko osoby, firmy przeszkolone w tym w oparciu o instrukcje montażu i pod nadzorem dostawcy oraz instytucji dozoru technicznego.

5.2.Montaż urządzeń

Dopuszcza się tolerancję odchyłeń wymienionych urządzeń zabawowych +/- 10% jeśli urządzenia te posiadają odpowiednią dla każdego strefę bezpieczeństwa i nie kolidują ze strefami bezpieczeństwa sąsiednich urządzeń zabawowych.

- **Tor przeszkód**

Tor składa się z następujących elementów: piaskownica, tunel, siatka, ścianka wspinaczkowa, drabinka oraz 2 zjeżdżalnie.

Materiał: stal cynkowana, dwukrotnie malowana proszkowo. Płyta polietylenowa HDPE całkowicie odporna na działanie warunków atmosferycznych. Tuba wykonana z polietylenu LDPE odpornego na słońce i wilgoć. Liny z rdzeniem metalowym. Ślizgi ze stali nierdzewnej (większy) lub z tworzywa poliestrowego (mniejszy).

Wymiary: 340 x 861 cm; Strefa bezpieczeństwa: 660 x 1211 cm; Wysokość całkowita: 262 cm; Wysokość swobodnego upadku: 89 cm; Produkt zgodny z PN EN 1176-1:2009.

Urządzenie musi spełniać wymóg dopuszczenia do użytkowania przez dzieci od 12 miesiąca życia.

Wykonawca ma obowiązek zachować odpowiednią strefę bezpieczeństwa dla oferowanego urządzenia.

- **Huśtawka z siedzeniem kubełkowym**

Konstrukcja huśtawki stalowa ocynkowana oraz dwukrotnie pokryta farbą proszkową. Zawiesia wykonane ze stali nierdzewnej ułożyskowane, co gwarantuje bezgłośną pracę. Siedziska wykonane z materiałów najwyższej jakości, posiadające certyfikaty bezpieczeństwa TUV. Połączenie siedzisk z ramą za pomocą łańcucha. Zaleca się montaż siedzisk kubełkowych dostosowanych do wieku dzieci.

Wymiary: 185 x 239 cm; Strefa bezpieczeństwa: 750 x 175 cm;

Wysokość całkowita: 244 cm; Wysokość swobodnego upadku: 132 cm.

Produkt zgodny z PN-EN 1176-1:2009 i PN-EN 1176-2:2009.

Urządzenie musi spełniać wymóg dopuszczenia do użytkowania przez dzieci od 12 miesiąca życia.

Wykonawca ma obowiązek zachować odpowiednią strefę bezpieczeństwa dla oferowanego urządzenia.

- **Huśtawka gniazdo**

Konstrukcja huśtawki stalowa ocynkowana, dodatkowo łączniki górne pokryte podwójną warstwą farby proszkowej. Zawiesia wykonane ze stali nierdzewnej ułożyskowane, co gwarantuje bezgłośną pracę. Siedzisko wykonane z materiałów najwyższej jakości, posiada certyfikat bezpieczeństwa TUV. Połączenie siedziska z ramą za pomocą łańcucha czyni ją niezwykle wytrzymałą i odporną na wandalizm.

Wymiary: 185 x 235 cm; Strefa bezpieczeństwa: 750 x 279 cm; Wysokość całkowita: 244 cm; Wysokość swobodnego upadku: 133 cm.

Produkt zgodny z PN-EN 1176-1:2009 i PN-EN 1176-2:2009.

Urządzenie musi spełniać wymóg dopuszczenia do użytkowania przez dzieci od 12 miesiąca życia.

Wykonawca ma obowiązek zachować odpowiednią strefę bezpieczeństwa dla oferowanego urządzenia.

- **Bujak – pies**

Klasyczny bujak przedstawiający postać psa.

Materiał: Płyta polietylenowa HDPE całkowicie odporna na działanie warunków atmosferycznych.

Wymiary: 27 x 100 cm; Strefa bezpieczeństwa: 327 x 400 cm; Wysokość całkowita: 85 cm; Wysokość swobodnego upadku: 50 cm;

Produkt zgodny z PN-EN 1176-1:2009 i PN-EN 1176-6:2009.

Urządzenie musi spełniać wymóg dopuszczenia do użytkowania przez dzieci od 12 miesiąca życia.

Wykonawca ma obowiązek zachować odpowiednią strefę bezpieczeństwa dla oferowanego urządzenia.

- **Bujak - auto**

Klasyczny bujak przedstawiający postać samochodu.

Materiał: płyta polietylenowa HDPE całkowicie odporna na działanie warunków atmosferycznych.

Wymiary: 38 x 98 cm; Strefa bezpieczeństwa: 338 x 398 cm; Wysokość całkowita: 66 cm; Wysokość swobodnego upadku: 50 cm; Wysokość siedziska: 50 cm.

Produkt zgodny z PN-EN 1176-1:2009 i PN-EN 1176-6:2009.

Urządzenie musi spełniać wymóg dopuszczenia do użytkowania przez dzieci od 12 miesiąca życia.

Wykonawca ma obowiązek zachować odpowiednią strefę bezpieczeństwa dla oferowanego urządzenia.

- **Bujak – samochód terenowy**

Bujak na dwóch sprężynach, w kształcie auta. Konstrukcja: stal czarna S235JR oczyszczona w procesie piaskowania. Zabezpieczona przed korozją przez cynkowanie i malowanie proszkowe farbami poliestrowymi, odpornymi na UV z atestem QUALICOAT.

Płyty ścianek z kolorowego trójwarstwowego polietylenu HDPE o grubości 15 mm, najwyższej jakości, całkowicie odporne na wilgoć i UV. Sprężyny o śr. 20 cm ze stali sprężynowej o śr. pręta 2 cm. Wymiary: 72 x 165 cm. Strefa bezpieczeństwa: 372 x 465 cm. Wysokość całkowita: 130 cm.

Wysokość swobodnego upadku: 80 cm.

Produkt zgodny z PN EN 1176-1:2009.

Urządzenie musi spełniać wymóg dopuszczenia do użytkowania przez dzieci od 12 miesiąca życia.

Wykonawca ma obowiązek zachować odpowiednią strefę bezpieczeństwa dla oferowanego urządzenia.

- **Zjeżdżalnia**

Wytrzymała i bezpieczna konstrukcja zjeżdżalni w pełni wykonana ze stali nierdzewnej i płyt HDPE jest odporna na zniszczenia oraz działanie czynników zewnętrznych, takich jak wilgoć, rdza, deszcz, śnieg, wiatr, promieniowanie słoneczne, eksploatacja czy akty wandalizmu.

Wymiary: 72 x 250 cm; Strefa bezpieczeństwa: 372 x 600 cm; Wysokość całkowita: 195 cm;

Wysokość swobodnego upadku: 120 cm.

Produkt zgodny z PN-EN 1176-1:2009 i PN-EN 1176-3:2009.

Urządzenie musi spełniać wymóg dopuszczenia do użytkowania przez dzieci od 12 miesiąca życia.

Wykonawca ma obowiązek zachować odpowiednią strefę bezpieczeństwa dla oferowanego urządzenia.

- **Ławki z oparciem**

Ławki wykonane w konstrukcji stalowej rurowej, malowane proszkowo. Siedzisko i oparcie wykonane z tworzywa sztucznego lub drewna. Ławki zakotwione trwale w gruncie według instrukcji producenta.

Ławki zgodne z PN – EN 1176 – 1:2009 i PN – EN 1176 – 7:2009 w zakresie szczelin i otworów, bez ostrych krawędzi.

- **Tablica informacyjna z regulaminem placu zabaw**

Tablica informacyjna powinna znajdować się przy wejściu na plac zabaw.

Wymiary tablicy A4 lub A3. Wysokość min. 1,80m. Tablica powinna być trwale zakotwiona w gruncie według wytycznych producenta.

- **Kosz na śmieci**

Konstrukcja kosza z tworzywa sztucznego o średnicy min. 100mm. Wysokość ok. 0,80m

- **Ogrodzenie placu zabaw**

Projektuje się zamknięcie placu zabaw wraz z otaczającym go terenem zielonym za pomocą ogrodzenia o wysokości 1,5m. Ogrodzenie będzie metalowe, ocynkowane i pomalowane. Rozstaw słupków ogrodzeniowych wynosi 2,5m. Projektuje się 1 furtkę o szerokości 1,2m od strony północnej budynku (według rysunku zagospodarowania terenu).

Ważne!

1. Konstrukcja ogrodzenia musi być stabilna i uniemożliwiająca zaklinowanie się dziecka w otworach.
2. Furtka musi zapewnić swobodne przejście z wózkami dziecięcymi.
3. Zaleca się kierunek otwarcia furtek na zewnątrz placu zabaw (w razie ewakuacji).
4. Zaleca się, żeby odległość pomiędzy furtką a słupkiem ogrodzeniowym była większa niż 12mm – pozwala to uniknąć ryzyka zakleszczenia się palców dzieci.
5. Projektuje się ogrodzenie równo zakończone, bez ostrych i wystających elementów.

- **Nawierzchnia placu zabaw**

Pod urządzeniami placu zabaw o powierzchni 25 m² projektuje się specjalistyczną nawierzchnię bezpieczną, która amortyzuje upadek z wysokości min. 1,5m. Projektowana nawierzchnia jest przeznaczona do stosowania na zewnątrz, przepuszczalna dla wody. Montowana według wytycznych

producenta, na podbudowie utwardzonej umożliwiającej wsiąkanie lub odprowadzanie wody opadowej. Obrzeża – krawężniki systemowe nawierzchni bezpiecznej montowane zgodnie z instrukcją producenta.

5.2. Oświadczenie zgodności

Ja, niżej podpisany,, przedstawiciel oddelegowany z firmy, producenta zbiorowego wyposażenia placów zabaw, zaświadczam, iż wyposażenie placu zamontowanego na terenieusytuowanej pod poniższym adresem: przez ekipę montażyстів zatwierdzoną przez producenta, jest zgodne w każdym punkcie z wyposażeniem wg stosownej SST i posiada atest zgodny z wymaganiami bezpieczeństwa EN-1176-1:2008; EN-1176-3:2008; EN-1176-11:2008 o wyposażeniu placów zabaw.

Sporządzono w....., dnia..... Oddelegowany przedstawiciel Wyznaczony montażysta

Kolorystyka urządzeń do uzgodnienia z Zamawiającym na etapie realizacji zamówienia.

Procedury kontroli i sprzątania ze względu na ich częstotliwość Każdego dnia

- Kontrola czystości przestrzeni konstrukcji
- Kontrola czystości wyposażenia
- Wzrokowa weryfikacja poszczególnych elementów stanowiących plac zabaw (brak śladów zużycia, zniszczenia, aktów wandalizmu, kradzieży...).
- Kontrola obecności regulaminów: zasady użytkowania, plakietka zgodności, dane użytkownika.

Co miesiąc

- Sprawdzić wizualnie
- Wejść do gry i sprawdzić stabilność elementów oraz ich właściwe połączenie.
- Wykryć ewentualne ślady wandalizmu (rozcięcia, spalania...). Zlikwidować lub naprawić, jeśli potrzeba
- Sprawdzić stan i umocowanie elementów ruchomych.
- Sprawdzić stan ogrodzenia.

Dwa razy do roku

- Doprowadzić do sprawdzenia całości metalowej struktury nośnej oraz dociągnięcia klem aluminiowych przez kompetentny personel.
- Doprowadzić do kontroli wszystkich elementów ruchomych, ich złączy, spawów i mocowań.
- Wykorzystać ten moment na szczegółowe sprzątanie wyposażenia.

5.3. Regulamin placu zabaw

Na terenie szkolnego placu zabaw należy umieścić tablicę z regulaminem jego użytkowania. Sporządzenie regulaminu należy do inwestora.

6.KONTROLA JAKOŚCI ROBÓT

6.1.Ogólne zasady kontroli jakości robót

Ogólne zasady kontroli jakości robót podano w ST-0 „Wymagania ogólne” pkt 6.

6.2.Badania przed przystąpieniem do robót

Przed przystąpieniem do robót Wykonawca powinien uzyskać od producentów zaświadczenie o jakości (atesty) oraz wykonać badania materiałów przeznaczonych do wykonania robót i przedstawić ich wyniki Inspektorowi Nadzoru w celu akceptacji materiałów.

Do materiałów, których producenci są zobowiązani (przez właściwe normy PN iBN) dostarczyć zaświadczenie o jakości (atesty) należą:

- urządzenia zabawowe wraz z fundamentami prefabrykowanymi
- obrzeża betonowe

6.3.Badania w czasie wykonywania robót

6.3.1. Badania materiałów w czasie wykonywania robót

Wszystkie materiały dostarczone na budowę z zaświadczeniem o jakości (atestem) producenta powinny być sprawdzone w zakresie powierzchni wyrobu i jego wymiarów.

Częstotliwość badań i ocena ich wyników powinna być zgodna z zaleceniami tablicy 2.

Tablica 2. Częstotliwość badań przy sprawdzeniu powierzchni i wymiarów wyrobów dostarczonych przez producenta.

Lp.	Rodzaj badania	Liczba badań	Opis badań	wyników badań
1	Sprawdzenie powierzchni	Od 5 do 10 badań z wybranych losowo elementów w każdej dostarczanej partii wyrobów liczącej do 1000	Powierzchnię zbadać nieuzbrojonym okiem. Do ew. sprawdzenia głębokości wad użyć dostępnych narzędzi (np. liniałów z czujnikiem, suwmiarek, mikrometrów, itp.) Przeprowadzić uniwersalnymi przyrządami pomiarowymi lub sprawdzianami	Wyniki powinny być zgodne z wymaganiami
2	Sprawdzenie wymiarów			

W przypadkach budzących wątpliwości można zlecić uprawnionej jednostce zbadanie właściwości dostarczonych wyrobów i materiałów w zakresie wymagań.

7. PRZEDMIAR ROBÓT

Ogólne wymagania dotyczące przedmiaru robót podano w ST-0 „Wymagania ogólne” punkt 7.

Jednostką przedmiarową wykonanego urządzenia jest szt.

Jednostką przedmiarową wbudowanych obrzeży jest mb wykonanego krawężnika zgodnie z dokumentacją projektową i pomiarami w terenie.

8. ODBIÓR ROBÓT

Ogólne wymagania dotyczące odbioru robót podano w ST-00 "Wymagania ogólne" punkt 8.

W przypadku stwierdzenia usterek Inspektor Nadzoru ustali zakres robót poprawkowych do wykonania, a wykonawca wykona je na koszt własny we własnym terminie.

9. PODSTAWA PŁATNOŚCI

9.1. Ogólne zasady

9.2. Cena jednostki przedmiarowej urządzenia sportowego

Cena wykonania 1 sztuki urządzenia sportowego obejmuje:

- prace pomiarowe i roboty przygotowawcze;
- dostarczenie na miejsce wbudowania elementów konstrukcji urządzenia oraz materiałów pomocniczych;
- ustawienie urządzenia w sposób zapewniający stabilność;
- uporządkowanie terenu;
- przeprowadzenie badań i pomiarów kontrolnych wymaganych w specyfikacji technicznej;

10. PRZEPISY ZWIĄZANE

10.1. Normy i Rozporządzenia

PN-S-02205:1998 Drogi samochodowe. Roboty ziemne. Wymagania i badania

PN-H-97051 Ochrona przed korozją. Przygotowanie powierzchni stali, staliwa i żeliwa do malowania. Ogólne wytyczne

PN-H-97053 Ochrona przed korozją. Malowanie konstrukcji stalowych. Ogólne wytyczne

PN-M-80006 Zanurzeniowe powłoki cynkowe na drutach stalowych. Badania

PN-M-80026 Druty okrągłe ze stali niskowęglowej ogólnego przeznaczenia

PN-M-80201 Liny stalowe z drutu okrągłego. Wymagania i badania

PN-M-82054 Śruby, wkręty i nakrętki stalowe ogólnego przeznaczenia. Ogólne wymagania i badania

PN-ISO-8501-1 Przygotowanie podłoży stalowych przed nakładaniem farb i podobnych produktów. Stopnie skorodowania i stopnie przygotowania nie zabezpieczonych podłoży stalowych oraz podłoży stalowych po całkowitym usunięciu wcześniej nałożonych powłok

BN-73/0658-01 Rury stalowe profilowe ciągnięte na zimno. Wymiary BN -89/1076-02 Ochrona przed korozją. Powłoki metalizacyjne cynkowe i aluminiowe na konstrukcjach stalowych, staliwnych i żeliwnych. Wymagania i badania BN-83/5032-02 Siatki bezwęzłkowe ciężkie z polietylen

BN-80/6366-02 Siatki metalowe. Siatki plecione ślimakowe (lub odpowiadające im normy EN)

10.2. Inne dokumenty

Ustawa z dnia 7 lipca 1994 r. Prawo budowlane (tekst jednolity: Dz. U. z 2003 r., Nr 207, poz. 2016; z późniejszymi zmianami),

Ustawa z dnia 16 kwietnia 2004 r. o wyrobach budowlanych (Dz. U. z 2004 r., Nr 92, poz. 881),

Ustawa z dnia 30 sierpnia 2002 r. o systemie oceny zgodności (Dz. U z 2002 r., Nr 166, poz.1360, z późniejszymi zmianami),

Ustawa z dnia 27.04.2001 r. o odpadach (Dz. U. z 2001 r, Nr 62, poz. 628; z późniejszymi zmianami),

Ustawa z dnia 27.04.2001 r. Prawo ochrony środowiska (Dz.U. z 2001r., Nr 62, poz. 627; z późniejszymi zmianami),

CPV 45262300-4 KONSTRUKCJE BETONOWE I ŻELBETOWE**1. PRZEDMIOT I ZAKRES STOSOWANIA SPECYFIKACJI****1.1. Przedmiot specyfikacji**

Przedmiotem niniejszej Szczegółowej Specyfikacji Technicznej (SST) są wymagania dotyczące realizacji robót betonowych i żelbetowych podczas budowy żłobka w Ozimku.

1.2. Zakres stosowania specyfikacji

Niniejsza specyfikacja będzie stosowana jako dokument przetargowy i kontraktowy przy zleceniu i realizacji robót wymienionych w punkcie 1.1.

Ustalenia zawarte w niniejszej specyfikacji obejmują wszystkie czynności umożliwiające i mające na celu wykonanie wszystkich robót betonowych i żelbetowych przewidzianych w kosztorysie. Obejmują prace związane z dostawą materiałów, wykonawstwem i wykończeniem robót betonowych, wykonywanych na miejscu.

Roboty betonowe obejmują konstrukcyjne betony zbrojone oraz nie zbrojone.

1.3. Zakres robót objętych specyfikacją

W ramach prac budowlanych przewiduje się wykonanie następujących robót betonowych i żelbetowych:

- Żelbetowe fundamenty
- Żelbetowe stropy, wieńce, nadproża
- Wszystkie inne nie wymienione wyżej roboty betonowe i żelbetowe jakie występują przy realizacji umowy

1.4. Określenia podstawowe

Określenia podstawowe użyte w niniejszej SST są zgodne z obowiązującymi Polskimi Normami.

1.5. Ogólne wymagania dotyczące robót

Niniejsza specyfikacja obejmuje całość robót związanych z wykonywaniem elementów betonowych i żelbetowych: szalowanie, zbrojenie, przygotowanie i układanie mieszanki betonowej oraz wszystkie roboty pomocnicze.

Wykonawca jest odpowiedzialny za jakość wykonania tych robót oraz ich zgodność z umową, projektem wykonawczym, pozostałymi SST i poleceniami zarządzającego realizacją umowy. Wprowadzanie jakichkolwiek odstępstw od tych dokumentów wymaga akceptacji zarządzającego realizacją umowy.

1.6. Dokumentacja, którą należy przedstawić w trakcie budowy

Dokumentacja przedstawiana przez Wykonawcę musi obejmować :

- Harmonogram i kolejność prac betonowych
- Rysunki robocze wymagane przez zarządzającego realizacją umowy
- Skład mieszanki betonowej i granulację kruszywa

- Świadectwa jakości przedstawione przez producenta wyszczególnione w dalszej części opracowania
- Zalecenia i instrukcje dostarczane przez producentów, wyszczególnione w dalszej części opracowania

2. MATERIAŁY

2.1. Ogólne wymagania dotyczące materiałów

Ogólne wymagania dotyczące materiałów i ich rodzaju podano w Ogólnej Specyfikacji Technicznej p.4.

2.2 Szalowanie

2.2.1 Drewno do wyrobu szalunków: deski i sklejki używane przy deskowaniu oraz pozostałe materiały do budowy szalunków musi być zgodne z Polskimi Normami.

2.2.2 Płyty deskowania:

- Sklejka - zgodnie z Polskimi Normami
- W miejscach gdzie jest to potrzebne - metalowe formy kształtowe;
- Łączenie deskowań: złącza usuwalne lub na zatrzaskach metalowych o stałej lub zmiennej długości, nie posiadające elementów pozostawiających w powierzchni betonu otworów o średnicy większej niż 25 mm.

2.2.3 Środek anty-przyczepny: aktywne chemicznie środki zawierające składniki wchodzące w reakcję z wolnym wapnem znajdującym się w betonie, powodujące wytwarzanie się nierozpuszczalnych w wodzie substancji, zapobiegających przywieraniu betonu do deskowania.

2.2.4 Środek używany przy demontażu deskowań: bezbarwny olej mineralny, nie zawierający kerosenu, o lepkości od 100 do 110 s (w uniwersalnej skali Saybolta) w temp. 40°C, oraz temperaturze zapłonu wyższej od 150°C, w otwartych pojemnikach.

2.3 Zbrojenie

2.3.1. Żebrowana stal zbrojeniowa

Zbrojenie główne należy wykonać z żebrowanych prętów zbrojeniowych ze stali zgodnie z projektem. Musi ona spełniać wymagania norm PN-82/H-93215, PN-84/B-03264 oraz WTWO.

2.3.2 Elektrody spawalnicze

Elektrody spawalnicze powinny spełniać warunki normy PN-84/B-03264.

2.3.3. Materiały pomocnicze

Drut do wiązania prętów musi być typu czarnego, o średnicy 1,6 mm miękki. Klocki dystansowe pod zbrojenie muszą odpowiadać celom jakim mają służyć.

2.4 Składniki mieszanki betonowej

2.4.1. Cement

Do stosowania dopuszczone są tylko cementy podane poniżej. Nie wolno stosować żadnych materiałów zamiennych.

- Cement hutniczy, marki 25 i 35 zgodnie z normą PN-88/B-30005.
- Cement portlandzki, marki 25 i 35 zgodnie z normą PN-88/B-30000.

2.4.2 Woda

Czysta woda, nie zawierająca oleju, kwasu, zasad, związków organicznych i innych substancji zabronionych

w normie PN-88/B-32250.

2.4.3 Kruszywo

Założenia ogólne: Kruszywo naturalne, wolne od zanieczyszczeń zgodnie z Polskimi Normami, z wyjątkami wymienionymi w niniejszym opracowaniu. Kruszywo nie powinno wchodzić w reakcje chemiczne. Przed użyciem powinno być w całości dokładnie przepłukane. Zawartość siarczanów powinna być mniejsza od 1%.

Kruszywo drobnoziarniste (0 - 2 mm): Frakcje o uziarnieniu mniejszym niż 0,063 mm nie powinny przekraczać 4%.

Należy używać tylko czystego, naturalnego piasku o ostrych krawędziach.

Kruszywo grube (2 - 96 mm): Należy używać żwiru naturalnego, mieszanki żwiru i łamanego żwiru, łamanych kamieni lub mieszanki tych materiałów, zawierającej nie więcej niż 15% płaskich bądź wydłużonych ziaren (długość 5 razy większa od szerokości). Frakcje o uziarnieniu mniejszym niż 0,063 mm nie powinny przekraczać 2%.

Mrozoodporność kruszywa: Ubytek masy nie powinien przekraczać 5%.

2.4.4 Domieszki do betonu

W miarę potrzeby, w uzasadnionych przypadkach, dopuszcza się stosowanie domieszek, środków i dodatków do betonu: uplastyczniających, opóźniających lub przyspieszających twardnienie betonu, uszczelniających i przeciwmrozowych, środków do pielęgnacji betonu. Wszystkie domieszki do betonów należy stosować zgodnie z zaleceniami laboratorium. Domieszki powinny spełniać wymagania sprecyzowane w Polskich Normach. Od producenta należy uzyskać gwarancje zgodności z powyższymi wymaganiami. Domieszki powinny być zatwierdzone przez Inspektora Nadzoru. Warunkiem dopuszczenia do stosowania domieszki jest przedstawienie zarówno przez dostawcę jak i laboratorium dokumentacji potwierdzającej zachowanie wymaganych parametrów oraz pozostałych wymagań przez betony w których zastosowano domieszkę.

3. SPRZĘT

3.1. Sprzęt do niezbędny do wykonania Robót

Rodzaje sprzętu używanego do robót betonowych i zbrojarskich oraz szalowań pozostawia się do uznania wykonawcy, po uzgodnieniu z zarządzającym realizacją umowy.

Jakikolwiek sprzęt, maszyny lub narzędzia nie gwarantujące zachowania wymagań jakościowych robót i przepisów BIOZ zostaną przez zarządzającego realizacją umowy zdyskwalifikowane i niedopuszczone do robót.

4. TRANSPORT

4.1. Transport materiałów

Mieszankę betonową i wszystkie materiały niezbędne do wykonanie elementów wchodzących w skład robót betonowych można przewozić dowolnymi środkami transportu zaakceptowanymi przez zarządzającego realizacją umowy. Do transportu mieszanki betonowej i cementu luzem należy stosować specjalistyczne pojazdy do tego przystosowane. Załadunek, transport i rozładunek materiałów należy przeprowadzić zgodnie z przepisami BIOZ i przepisami o ruchu drogowym.

4.2. Czas transportu gotowej mieszanki betonowej.

Beton powinien być dostarczony i wbudowany w ciągu 1 godziny po wyprodukowaniu,

przetransportowany przy użyciu samochodów-betoniarek. Użycie domieszek redukujących ilość wody oraz opóźniających wiązanie może zmienić wymieniony powyżej czas. Wymaga ono akceptacji wytwórcy betonu i zarządzającego realizacją umowy.

5. WYKONANIE ROBÓT

5.1. Szalunki

5.1.1 Wykonanie deskowań

Przed przystąpieniem do wykonania deskowań należy sprawdzić zgodność osi i poziomów

oraz zgodność wymiarów z rysunkami. Do betonowania w wykopach bez szalunku wymagana jest zgoda Inspektora Nadzoru

Przed ułożeniem betonu należy uformować i wygładzić skarpy i dno formy ziemnej oraz ręcznie usunąć luźną ziemię.

Szalunki należy wykonywać zgodnie z zasadami określonymi w Polskich Normach. Należy je ustawiać w taki sposób aby docelowo beton spełniał warunki tolerancji co do kształtu, położenia i wymiarów wymagane w Polskich Normach.

Należy dopasowywać połączenia szalunków oraz zapewnić ich wodoszczelność. Ilość połączeń należy ograniczać do minimum.

Na wszystkich wysuniętych, eksponowanych zewnętrznych narożnikach ścian i płyt, deskowania należy wzmocnić 25mm taśmą stalową

Obudowy, gniazda, okapy, otwory, wnęki, oraz dylatacje i połączenia pomiarowe należy kształtować zgodnie z projektem.

Przed położeniem betonu należy wyczyścić deskowanie i podłoże.

Deskowania powinny pozostać na miejscu aż do uzyskania przez beton odpowiedniej wytrzymałości pozwalającej przenieść obciążenia od ciężaru własnego betonu oraz konstrukcji na nim umieszczonych.

5.1.2. Dopuszczalne odchyłki w dokładności wykonania deskowań.

Deskowania powinny być zaprojektowane i wykonane zgodnie z wymaganiami określonymi w Polskich Normach oraz wykonane zgodnie z określonymi poniżej minimalnymi wymaganiami dla prac wykończeniowych. Niedotrzymanie powyższych wymagań będzie podstawą do odmowy przyjęcia prac betonowych. Odrzucone betony zostaną naprawione lub wymienione na koszt własny wykonawcy. Wszelkie naprawy lub wymiana betonów podlegają powyższym warunkom i muszą być zaakceptowane przez zarządzającego realizacją umowy.

5.1.3. Przygotowanie powierzchni deskowań

Wszystkie powierzchnie deskowań mające wchodzić w kontakt z betonem przed przystąpieniem do prac opisanych poniżej powinny zostać gruntownie oczyszczone z pozostałości wcześniejszego betonu, brudu i innych zanieczyszczeń powierzchniowych. Nie wolno powtórnie używać deskowań o zniszczonej powierzchni.

Z powierzchni kontaktowej deskowań należy usunąć wszelkie złuszczenia stali i inne pozostałości metali. Przed zainstalowaniem płyty mają być pokryte środkiem zapobiegającym przywieraniu betonu. Środek ten nie powinien zmieniać barwy betonu i po 30 -tu dniach nie powinien być toksyczny.

5.1.4. Rozbieranie deskowań

Wykonawca odpowiada za wszystkie uszkodzenia będące skutkiem usuwania .

Deskowania oraz podpory dla wykonywanych konstrukcji płytowych lub belek powinny pozostać na miejscu zgodnie z WTWO, rozdz. 6, do czasu gdy ten beton osiągnie wytrzymałość 28-dniową, która zostanie potwierdzona przez testy cylindryczne, lub do czasu zezwolenia na piśmie przez zarządzającego realizacją umowy. Usuwanie jakichkolwiek podpór w celu ich ponownego wykorzystania jest niedopuszczalne.

Wszystkie deskowania, elementy usztywniające oraz podpory powinny zostać usunięte. Żadne z nich nie mogą zostać pod tynkiem.

5.2 Zbrojenie

5.2.1. Przygotowanie zbrojenia

Stal powinna być dostarczana na budowę wraz z odpowiednimi narzędziami. Powinna ona być oznaczona metkami dla łatwiejszej identyfikacji. Przed użyciem należy ją chronić przed kontaktem z gruntem. Zbrojenie powinno być składowane na stojakach dla zabezpieczenia przed zanieczyszczeniami i zachowania kształtu nadanego prętom.

5.2.2. Dokumenty, które należy przedstawić w trakcie budowy

Dokumenty dostarczane przez wykonawcę w trakcie budowy muszą być zgodne z zasadami podanymi w Ogólnej Specyfikacji Technicznej p. 2.5

Rysunki robocze dostarczone przez wykonawcę przedstawiające szczegóły gięcia, zestawienia stali i układ zbrojenia.

Na rysunkach przedstawiających sposób układania zbrojenia należy określić następujące elementy: wymiary, przekroje, odstępy, układ i liczbę prętów, oraz połączenia z oznaczeniami kodowymi pozwalającymi na poprawne ułożenie stali zbrojeniowej bez odwoływania się do szczegółowych rysunków roboczych.

Zbrojenie należy przygotowywać zgodnie z normą PN-84/B-03264, oraz WTWO rozdz. 7. Wszystkie pręty muszą być gięte na zimno.

5.2.3. Układanie stali zbrojeniowej

Czyszczenie stali: z metalu należy usunąć wszelkie złączenia hutnicze, tłuszcz, ziemię, oraz inne zanieczyszczenia

Zabezpieczenie, odstępy i układanie zbrojenia:

1. Zgodnie z PN-84/B-03264, WTWO oraz szczegółami i uwagami podanymi na rysunkach.
2. Jeśli rysunki nie stanowią inaczej należy stosować następującą otulinę betonową stali zbrojeniowej:

Konstrukcje będące w stałym kontakcie z gruntem: 60 mm

Konstrukcje mające kontakt z gruntem i atmosferą: 50 mm

Ściany konstrukcji zawierających substancje płynne: 50 mm

Konstrukcje nie wystawione na działanie gruntu, atmosfery ani substancji płynnych: płyty: 40

mm ściany, belki: 40 mm.

Połączenia: zgodnie z PN-84/B-03264, WTWO oraz szczegółami i uwagami podanymi na rysunkach.

Wiązanie żebrowanej stali zbrojeniowej: zgodnie z WTWO rozdz. 7.

Zbrojenie otworów: Jeżeli na rysunkach nie podano inaczej, na każdym boku otworu (zarówno w pionie jak i w poziomie) należy umieścić dodatkowe pręty o przekroju równym połowie zbrojenia jakie byłoby umieszczone w miejscu gdzie wysiępuje otwór, gdyby go nie było. Oś dodatkowej wiązki prętów musi znajdować się w odległości 100 mm od krawędzi każdego z boków otworu.

Spawanie zbrojenia: niedozwolone bez uprzedniego zezwolenia Inżyniera.

Gięcie i formowanie zbrojenia na miejscu budowy nie jest dozwolone, za wyjątkiem przypadków kiedy zachodzi konieczność przeformowania przygotowanych w warsztacie prętów. Przed każdym przeformowaniem prętów na miejscu wbudowania należy uzgodnić to z inżynierem.

5.4 Betonowanie

5.4.1. Produkcja betonu i ustalanie składu mieszanki betonowej

Beton musi być dostarczany z jednej z profesjonalnych wytwórni betonu znajdujących się w pobliżu budowy. Ze względu na szczególne warunki wykonania robót nie dopuszcza się przygotowywania mieszanki na miejscu budowy.

- Wymagany skład mieszanki (dane ogólne):
Przed rozpoczęciem jakichkolwiek prac betonowych, wykonawca powinien przedstawić projektowany skład mieszanki betonowej, dostarczony przez autoryzowane, niezależne laboratorium i podpisany przez uprawnionego inżyniera budownictwa. Potwierdzone kopie dokumentacji badań wszystkich próbek mieszanek, przeprowadzonych przez laboratorium, powinny zostać przesłane zarządzającemu realizacją umowy. Nie wolno układać mieszanki betonowej przed zatwierdzeniem jej przez zarządzającego realizacją umowy.
- Producent betonu powinien dostarczyć atest stwierdzający, że stosowane przez niego z aktualnej dostawy materiały: cement, domieszki, kruszywa i woda spełniają wszystkie wyżej wymienione wymagania, oraz że stosowany przez niego projekt mieszanki, wykorzystujący te składniki, spełnia wszystkie warunki specyfikacji co do wytrzymałości, gęstości, urabialności i trwałości. Taki atest musi być przedstawiony do wiadomości zarządzającego realizacją umowy, dla porównania z wynikami badań mieszanki wykonanymi przez niezależne laboratorium. Dokumentacja przedstawiona przez wykonawcę powinna być kompletna i zawierać wystarczający dowód, że dotyczy bieżącej produkcji wytwórni.

Projekt mieszanki betonowej dla betonów konstrukcyjnych powinien spełniać następujące wymagania:

- Projektowana 28-dniowa wytrzymałość betonu powinna wynosić 20Mpa jeśli w rysunkach i specyfikacji nie zaleca się inaczej. Maksymalne ziarna kruszywa nie powinny przekraczać 63 mm, jeśli w rysunkach i specyfikacji nie zaleca się inaczej lub jeśli zmianę zaakceptuje zarządzający realizacją umowy.
 - Maksymalna zawartość cementu w elementach masywnych powinna wynosić 320 kg/m.
 - d. Zawartość całkowita powietrza 2-4%.
 - e. Opad betonu
 - Fundamenty: 70-80 mm
 - Ściany, płyty i belki: 50-75 mm
 - Słupy i elementy o cienkim przekroju: 65-75 mm

Należy sprawdzić czy wyniki badań mieszanki betonowej są zgodne z wynikami testów opadu betonu. W celu ułatwienia układania mieszanki można zwiększyć opad mieszanki betonowej, ale tylko przy pomocy dodatków plastyfikujących, a nie przez dodawanie wody.

- Homologacja (atest)

Do każdej partii betonu, przed jej rozładowaniem na miejscu wbudowania, należy dostarczyć metrykę dostawy zawierającą informacje zgodne z wymaganiami określonymi w WTWO, Rozdz. 6 oraz wymaganiami stawianymi przez zarządzającego realizacją umowy.

Badania materiałów i mieszanki

Powinno być zgodne z WTWO, Rozdz. 6 i pozostałymi wymaganiami określonymi powyżej, dotyczącymi ustalania składu mieszanki betonowej, przeprowadzania testów oraz kontroli jakości.

5.4.2. Układanie mieszanki betonowej

Na co najmniej 2 dni przed przystąpieniem do układania mieszanki betonowej należy powiadomić o tym zarządzającego realizacją umowy, w celu sprawdzenia deskowań, zbrojeń, otworów i innych elementów mających się znajdować w betonie.

Układanie mieszanki betonowej powinno przebiegać zgodnie z zaleceniami przedstawionymi w WTWO, Rozdz. 6, a także zaleceniami przedstawionymi w niniejszym opracowaniu.

Mieszankę betonową należy układać bezzwłocznie po opuszczeniu betoniarki, nie dopuszczając do jej segregacji lub utraty składników oraz rozpryskiwania się mieszanki o deskowania i stal zbrojeniową, w warstwach o grubości nie większej niż 450 mm.

Podczas układania mieszanki betonowej nie dopuszcza się stosowania rur i innych urządzeń wykonanych z aluminium.

Przed przystąpieniem do betonowania należy usunąć z podłoża gruz i inne zanieczyszczenia. Kruszywo lub piasek będący podkładem pod mieszankę betonową należy nawilżyć. Przed ułożeniem betonu należy posmarować wszystkie drewniane deskowania. Rozmieszczenie zbrojenia powinno być sprawdzone i zatwierdzone przez zarządzającego realizacją umowy przed ułożeniem betonu.

5.4.3. Podawanie betonu przy pomocy pompy

- Pompowanie betonu dopuszcza się tylko za zgodą zarządzającego realizacją umowy. Jeżeli w jego opinii pompowanie beton nie da odpowiednich efektów końcowych, wykonawca powinien przeprowadzić betonowanie przy użyciu metod konwencjonalnych.

Sprzęt niezbędny do układania betonu przy pomocy pompy:

1. Wykonawca powinien dysponować na miejscu, podczas betonowania gotową do pracy pompą, transporterem, dźwigiem i pojemnikiem do betonowania, lub innym systemem zaaprobowanym przez Inspektora Nadzoru pozwalającym na odpowiednie rozłożenie betonowania w czasie i uniknięcie powstawania niepożądanych szwów roboczych w przypadku uszkodzenia używanego sprzętu.

Minimalna średnica przewodu tłocznego 100 mm.

Jeśli sprzęt potrzebny do betonowania lub przewody w opinii zarządzającego realizacją umowy nie funkcjonują prawidłowo, należy je wymienić.

Do betonowania nie wolno używać przewodów aluminiowych.

Kontrola jakości pompowanego betonu na miejscu budowy: próbki betonu na opad i do prób cylindrycznych mają być pobierane podczas betonowania na końcu każdej partii.

5.4.4. Zagęszczanie betonu

Beton będzie zagęszczany przy użyciu wibratorów wgnębnych pracujących z minimalną częstotliwością 8000 0/min i odpowiednią do zagęszczenia betonowanej sekcji amplitudą. Przed rozpoczęciem betonowania na miejscu budowy powinny znajdować się co najmniej 3 gotowe do pracy wibratory. Sposoby wibrowania oraz potrzebny sprzęt powinny spełniać założenia przedstawione w WTWO, Rozdz. 6. W celu zapewnienia

odpowiedniej jakości zagęszczenia pracownik obsługujący wibrator musi mieć możliwość obserwacji wibrowanego betonu, lub wykonawca powinien wyznaczyć dodatkową osobę odpowiedzialną za obserwację betonu podczas wibrowania.

5.4.5. Układanie betonów przy upalnej i chłodnej pogodzie

- Betonowanie przy wysokich temperaturach

Przygotowanie kruszywa, wody oraz innych składników mieszanki betonowej powinno odbywać się zgodnie z wymaganiami podanymi w WTWO, Rozdz. 6. Należy zastosować specjalne metody pielęgnacji betonu oraz domieszki opisane w innych rozdziałach niniejszej specyfikacji, nawet jeśli nie są one wymagane w WTWO, Rozdz. 6. Domieszki redukujące zawartość wody oraz opóźniające wiązanie betonu w celu zapewnienia urabialności betonu i uniknięcia nierówności powierzchni po pracach wykończeniowych mają być stosowane w ilościach zgodnych z zaleceniami producenta.

Nie należy dopuszczać do przekroczenia przez mieszankę podczas betonowania temperatury wyższej od 30°C. W celu uniknięcia podwyższenia temperatury betonu należy przed zmieszaniem schłodzić składniki mieszanki.

- Betonowanie przy niskich temperaturach

Mieszankę betonową należy układać i zabezpieczać zgodnie z wymaganiami podanymi w WTWO, Rozdz. 6. Mieszanki nie wolno układać na zamrożonej ziemi, lodzie, oblodzonych lub oszronionych deskowaniach. Nie wolno układać mieszanki w temperaturze zewnętrznej niższej lub równej 4°C bez specjalnego zabezpieczenia zaaprobowanego przez zarządzającego realizacją umowy. Beton zniszczony przez przemarznięcie musi być usunięty i zastąpiony nowym na koszt wykonawcy.

5.4.6. Łączenie ze starym betonem.

Powierzchnię starego betonu należy skuć i oczyścić aż do odsłonięcia kruszywa. Powierzchnie kontaktowe należy pokryć środkiem wiążącym, którego typ musi być zaakceptowany przez Inżyniera. Metody przygotowania zaprawy i środka wiążącego powinny spełniać pisemne instrukcje i zalecenia producenta oraz odpowiadać szczególnym warunkom określonym w projekcie. Wymaga się od producenta środków wiążących dostarczenia na piśmie instrukcji stosowania.

5.4.7. Drobne naprawy

- Wszystkie uszkodzenia wykonanych betonów niezależnie od tego czy są eksponowane, czy nie powinny być naprawiane zgodnie z zaleceniami niniejszego działu. Przed przystąpieniem do napraw wykonawca jest zobowiązany uzyskać (pozaokreślonymi wyjątkami) zgodę zarządzającego realizacją umowy co do sposobu wykonywania mieszanki przeznaczonej do napraw. Przed przystąpieniem do betonowania Wykonawca powinien przedstawić zarządzającemu realizacją umowy do akceptacji próbki mieszanki w stanie płynnym. Powierzchnia zewnętrzna uzupełnień betonu powinna być zgodna co do koloru i faktury ze stykającymi się z nią powierzchniami betonu.
- Przerwy robocze za wyjątkiem miejsc występowania uszczelnień powinny być wypełnione bezskurczową niemetaliczną zaprawą. Kolor zaprawy powinien być dopasowany do przylegającego betonu.
Powierzchnia uszkodzeń i cały wadliwy beton ma być usunięty aż do odsłonięcia zdrowego betonu. W przypadku konieczności skuwania, krawędzie skucia mają być prostopadłe do powierzchni betonu. Nie dopuszcza się ostrych krawędzi. Powierzchnia uszkodzeń ma być wypełniona niemetaliczną bezskurczową zaprawą. Przed rozpoczęciem napraw i zamówieniem materiałów należy określić technikę naprawy, gdyż niektóre środki wiążące nie nadają się

Do naprawy powierzchni pionowych. Wykonawca powinien ją przedstawić i przekonsultować z przedstawicielem producenta i uzyskać pisemne instrukcje co do sposobu naprawy uszkodzeń oraz przed przystąpieniem do prac przedstawić zarządzającemu umową do akceptacji.

5.4.8. Prace wykończeniowe

Normalne wykończenie ścian:

Natychmiast po usunięciu deskowań należy uzupełnić braki i skuć wszystkie nierówności powierzchni, a wstawki betonu mają być poddane pielęgnacji. W celu uzyskania wyrównanej powierzchni ściany muszą być wypełnione wszystkie ubytki oraz ślady po deskowaniu.

Gładkie wykończenia powierzchni:

Natychmiast po usunięciu deskowań i naprawie powierzchni, należy ją przetrzeć średnio ziarnistym kamieniem karborundowym i cementem lub zaprawą murarską z drobnym piaskiem. Kontynuować tarcie aż do usunięcia nieregularności i uzyskania jednolitej powierzchni.

Przetrzeć drobnoziarnistym kamieniem karborundowym i wodą aż do uzyskania gładkiej powierzchni.

Po wyschnięciu, w celu usunięcia pyłu i kurzu, przetrzeć ścianę tkaniną jutową. Powierzchnia betonu powinna być wykończona w sposób gwarantujący uzyskanie gładkiej powierzchni nadającej się do malowania.

Wygładzanie powierzchni:

packą drewnianą, kielnią drewnianą, itp.

Wykańczać szczotką dla otrzymania powierzchni bezpoślizgowej.

Wystające krawędzie wykończyć kątownikami stalowymi.

Wykończenia płyt i podłóg:

Płyty i podłogi mają być dokładnie zagęszczone przy pomocy wibrowania. Wykończenie, do osiągnięcia odpowiedniego wyrównania, powinno być wykonane po całkowitym rozprowadzeniu i usunięciu nadmiaru wody, ale jeszcze dla betonu znajdującego się w stanie plastycznym. Wyrównanie powierzchni powinno zostać sprawdzone przez przyłożenie 3 metrowej przykładnicy. W przypadku stwierdzenia jakichkolwiek zagłębień należy je natychmiast wypełnić świeżo zarobionym betonem, wyrównać, zagęścić i ponownie poddać pracom wykończeniowym.

- Kolejność prac wykończeniowych

Wykończenie powierzchni betonów należy wykonywać w następującej kolejności:

- Ściany fundamentowe
- Ściany i płyty
- Przejścia
- Płyty zewnętrzne i przejścia boczne
- Pozostałe

Ochrona betonów po wykonaniu prac wykończeniowych.

Betony po wykonaniu prac wykończeniowych powinny być chronione przed zniszczeniem fizycznym a przypadku jego wystąpienia naprawione. Powinny być także chronione przed działaniem chemikaliów, środków i materiałów metalowych oraz innych środków powodujących zabrudzenie.

5.4.9. Dopuszczalne odchyłki w dokładności wykonania elementów.

- Ściany

Płaskie powierzchnie pionowe i poziome ścian powinny być wyrównane w ramach określonych poniżej tolerancji.

Wgłębienia w powierzchni ścian nie powinny być większe niż:

2 mm niezależnie od miejsca i kierunku jeśli przykładnica długości 1 m położona jest na najwyższym punkcie.

5 mm niezależnie od miejsca i kierunku jeśli 3 m przykładnica położona jest na najwyższym punkcie.

10 mm na całej wysokości ściany.

Dopuszczalne odchyłki w założonej grubości ściany nie powinny przekraczać 5 mm.

Wszelkie defekty wykonania ścian powinny zostać naprawione zgodnie z zasadami określonymi w punkcie 5.4.8.

- Płyty.

Płaskie powierzchnie płyt powinny odpowiadać następującym wymaganiom co do tolerancji:

Nierówności powierzchni płyt nie powinny przekraczać 5 mm niezależnie od miejsca i kierunku. Sprawdzenia dokonuje się przykładnicą 3 m długości położoną na najwyższym punkcie.

Wzniesienia na wykończonej płycie powinny się mieścić w zakresie 10 mm tolerancji za wyjątkiem płyt zaprojektowanych i opisanych jako płyty mające gwarantować odpływ do rynien podłogowych lub kanałów, które powinny dobrze spełniać swoje zadanie,

pomijając tolerancje. Wykonawca jest całkowicie odpowiedzialny za odpowiednie funkcjonowanie ukończonej budowli. Spadki należy poprawić, jeśli jest to konieczne dla uzyskania całkowitego odpływu. Odchyłki w grubościach płyt nie powinny być większe niż 5 mm i powinny spełniać określone powyżej wymagania.

5.4.10. Pielęgnacja betonu

Pielęgnacja betonu powinna polegać na utrzymywaniu betonu w stanie ciągłej wilgotności w ciągu: 7 dni w przypadku użycia cementu portlandzkiego 14 dni w przypadku użycia cementu hutniczego

Wybór metody pielęgnacji betonu zależy od opinii zarządzającego realizacją umowy.

W przypadku gdy przewidziane jest pokrycie powierzchni powłokami, farbą, materiałami cementowymi lub innymi materiałami wykończeniowymi, należy przed zastosowaniem specyfików do pielęgnacji betonu upewnić się czy są one zgodne z przewidywanym pokryciem. W przypadku wystąpienia jakichkolwiek wątpliwości należy do pielęgnacji używać tylko wody.

Ściany

1. Przez cały czas gdy beton podlega pielęgnacji, deskowania ścian powinny pozostawać na miejscu, w celu zmniejszenia odpływu wody i wysychania betonu.
2. Środek do pielęgnacji betonu (jeśli jest dopuszczony) powinien być stosowany zaraz po usunięciu deskowań.

Powierzchnie eksponowane powinny być cały czas zraszane.

W trakcie pielęgnacji betonu w płytach i wieńcach należy:

Chronić powierzchnię przez przykrywanie matami lub przykryciami z materiałów wełnianych utrzymywanych w ciągłej wilgotności.

Przykrywać 25 mm warstwą mokrego piasku, ziemi, lub trocin i utrzymywać w wilgotności.

Stale zraszać eksponowaną powierzchnię.

Jeśli dodatkowe wykończenie płyt nie będzie wykluczało obecności środka, stosować środek pielęgnacyjny. Wykonawca będzie odpowiedzialny za zgodność zastosowanych środków z materiałami uszczelniającymi lub innymi, które będą stosowane w przyszłości.

W przypadku zastosowania innych metod pozwalających utrzymać wymaganą stałą

wilgotność na całej powierzchni płyt Wykonawca powinien określić ją i przedstawić do zatwierdzenia Inżynierowi.

Pielęgnacja i ochrona betonu przy chłodnej pogodzie powinna przebiegać zgodnie z WTWO, Rozdz. 6. Beton zniszczony przez działanie zimna powinien zostać naprawiony lub wymieniony.

6. KONTROLA JAKOŚCI ROBÓT

6.1. Ogólne zasady kontroli jakości robót

Ogólne zasady kontroli jakości robót podano w Ogólnej Specyfikacji Technicznej p.7 Kontrola jakości robót polega na sprawdzeniu:

- Szalunków
- Zbrojenia
- Cementu i kruszyw do betonu
- Receptury betonu
- Sposobu przygotowania i jakości mieszanki betonowej przed wbudowaniem
- Sposobu ułożenia betonu i jego zawibrowania
- Dokładności prac wykończeniowych
- Pielęgnacji betonu.

W czasie kontroli szczególna uwaga będzie zwracana na sprawdzenie zgodności prowadzenia robót rozbiórkowych z projektem organizacji robót i przepisami BIOZ.

6.2. Kontrola jakości betonów.

Inżynier powinien mieć dostęp i prawo do kontroli wszystkich wytwórni betonu, cementowni oraz urzędzeń dostawców, producentów, podwykonawców i wykonawców dostarczających materiały wykorzystywane do robót objętych niniejszym działem. Wytwórnie betonu muszą prowadzić bieżącą dokumentację badań wszystkich frakcji kruszywa w granicach tolerancji podanych w WTWO rozdział 6.

7. OBMIAR ROBÓT

7.1. Ogólne zasady prowadzenia obmiarów robót

Ogólne zasady dokonywania obmiarów robót podano w Ogólnej Specyfikacji Technicznej p.8. Podstawą dokonywania obmiarów, określającą zakres prac wykonywanych w ramach poszczególnych pozycji, jest załączony do dokumentacji przetargowej przedmiar robót

7.2. Jednostki obmiarowe

Jednostkami obmiarowymi są:

- 1 m³ kubatury stóp fundamentowych
- 1 m² płaskich płyt żelbetowych
- 1 m² płyty posadzki żelbetowej wraz z podkładem z betonu B10
- 1 m² ścian żelbetowych
- 1 m³ kubatury stopni schodów zewnętrznych

8. ODBIORY ROBÓT I PODSTAWY PŁATNOŚCI

Ogólne zasady odbiorów robót i dokonywania płatności podano w Specyfikacji Technicznej pkt 9.

Odbiór robót polega na sprawdzeniu wymiarów konstrukcji oraz wyników badań laboratoryjnych wbudowanej mieszanki betonowej.

Podstawą płatności są ceny jednostkowe poszczególnych pozycji zawartych w wycenionym przez wykonawcę przedmiarze robót, a zakres czynności objętych ceną określony jest w ich opisie. Ceny jednostkowe obejmują:

Dostarczenie niezbędnych materiałów i innych czynników produkcji

Przygotowanie i montaż zbrojenia

Wykonanie i rozbiórka potrzebnych rusztowań i deskowań

Dostarczenie i ułożenie mieszanki betonowej z zagęszczeniem, pielęgnacją i wszystkimi pracami dodatkowymi

Prace wykończeniowe oraz oczyszczenie stanowiska pracy i usunięcie - będących własnością wykonawcy materiałów rozbiórkowych z placu budowy.

9. PRZEPISY I DOKUMENTY ZWIĄZANE

9.1 Związane normatywy

WTWO Robót Budowlano-montażowych - Tom 1 - Budownictwo ogólne:

	Rozdział1 - Warunki Ogólne Wykonania	
2	Rozdział	5 - Deskowania
3	Rozdział	6 - Roboty Betonowe
4	Rozdział	7 - Zbrojenia
5	Rozdział	8 - Konstrukcje drewniane
6	Rozdział	12 - Betonowe elementy prefabrykowane

9.2 Zalecane normy

Mają zastosowanie wszystkie związane z tym tematem normy polskie (PN) i branżowe (BN), w tym w szczególności:

PN-63/B-06251	- Roboty betonowe i żelbetowe
PN-88/B-06250	- Beton zwykły
PN-90/B-06240-44	- Domieszki do betonu
PN-79/B-06711	- Kruszywa mineralne
PN-81/B-30003	- Cement murarski 15
PN-90/B-30010	- Cement portlandzki
PN-ISO 6935-1	- Stal zbrojeniowa. Pręty gładkie.
PN-ISO 6935-2	- Stal zbrojeniowa. Pręty żebrowane.
PN-ISO 3443-8	- Tolerancje w budownictwie.

CPV 45421131-1 MONTAŻ DRZWI**1. WSTĘP****1.1. Przedmiot specyfikacji**

Przedmiotem niniejszej szczegółowej specyfikacji technicznej są wymagania dotyczące wykonania montażu i odbioru drzwi wraz z wyposażeniem, przy budowie żłobka w Ozimku.

1.2. Zakres stosowania specyfikacji

Specyfikacja techniczna stanowi dokument przetargowy i kontraktowy przy zleceniu i realizacji robót wymienionych w pkt. 1.1.

1.3. Zakres robót objętych specyfikacją

Ustalenia zawarte w niniejszej specyfikacji dotyczą zasad prowadzenia robót związanych z wykonaniem wszystkich czynności umożliwiających wykonanie dostawy i montażu drzwi pełnych wraz z wyposażeniem, dla celów realizacji inwestycji

1.4. Określenia podstawowe.

Ogólne określenia podstawowe podano w „Wymaganiach Ogólnych”

1.5. Ogólne wymagania dotyczące robót.

Ogólne wymagania dotyczące robót podano w „Wymaganiach Ogólnych”

Wykonawca jest odpowiedzialny za jakość ich wykonania oraz za zgodność z dokumentacją projektową, specyfikacją techniczną i poleceniami inspektorów nadzoru.

2. MATERIAŁY**2.1. Ogólne wymagania dotyczące materiałów**

Wbudować należy stolarkę kompletnie wykończoną wraz z okuciami i powłokami zgodnie z zestawieniami dołączonymi do projektu.

2.2. Drzwi drewniane pełne

Konstrukcja produktu

kolor skrzydła drzwiowego – jasny szary (do szczegółowego uzgodnienia z Inwestorem podczas wykonywania inwestycji). Projektuje się kontrastowe kolory ościeżnic drzwi oraz ich powierzchni w stosunku do ściany, w której się znajdują),

drzwi płytowe wypełnione płytą wiórowo-otworową obłożone płytą HDF, oklejoną laminatem CPL 0,2

ościeżnica – tego samego koloru i materiału co skrzydło,

klamka na szyldzie dzielonym

Drzwi do łazienki i WC ze szczeliną wentylacyjną.

Akcesoria w cenie produktu

standardowo dla każdego rozmiaru dwa zawiasy czopowe w kolorze złotym,

zamek wpuszczany: na klucz zwykły, wkładkę patent i blokadę wc,

tuleje wentylacyjne 1 rząd

podcięcie wentylacyjne

klamka z szyldem

nakładki na zawiasy

Do skrzydeł płaskich okleinowanych mają zastosowanie ościeżnice regulowane. Ościeżnice są oklejone okleiną w tej samej kolorystyce co skrzydła.

2.3. Ościeżnica produkowana jest i dostarczana do Klienta w postaci kompletu elementów przeznaczonych do składania na miejscu budowy. Łatwa w montażu ościeżnica regulowana, która nadaje się idealnie do szybkiego montażu. Zastosowane w ościeżnicy wzmocnione kieszenie na zawiasy gwarantują stabilność położenia zawiasu, nawet przy bardzo intensywnej eksploatacji. Ościeżnice oklejone są tą samą okleiną co skrzydła, dając jednakowy wygląd drzwi. Dostępne w wielu kolorach ościeżnice gwarantują estetyczne i nowoczesne wykończenie muru.

Konstrukcja produktu

ościeżnica składa się z: belek głównych: poziomej oraz dwóch pionowych wykonanych z materiałów drewnopochodnych,

listew opaskowych,

łączników belek głównych oraz listew opaskowych,

uszczelki,

zawiasów czopowych. wymiary

w jedenastu zakresach szerokości muru, od 75 mm do 300 mm "60", "70", "80", "90", "100" i "120", "140", "160", "180", "200" Profil krawędzi :

profil krawędzi ościeżnicy zaokrąglony.

Pokrycie : okleina CPL o grubości 0,2 mm, w kolorach:

kolory laminatów i oklein dopasowane są do kolorystyki skrzydeł drzwiowych

Akcesoria w cenie produktu :

dwa zawiasy czopowe,

trzy zawiasy w ościeżnicy o wymiarze "100",

uszczelka gumowa na obwodzie ościeżnicy.

Montaż ościeżnicy należy wykonać w pomieszczeniach z ostatecznie wykończonymi ścianami (np.: tapety) i podłogą (np.: parkiet).

Aprobata Techniczna AT-15-3691/2002, AT-15-3692/2002, ITB Warszawa 2.2. Okucia budowlane.

Każdy wyrób stolarki budowlanej powinien być wyposażony w okucia zamykające, łączące, zabezpieczające i uchwyto-osłonowe.

Okucia powinny odpowiadać wymaganiom norm państwowych, a w przypadku braku takich norm - wymaganiom określonym w świadectwie ITB dopuszczającym do stosowania wyroby stolarki budowlanej wyposażone w okucie, na które nie została ustanowiona norma.

Okucia winny spełniać wymogi projektowe i tak: -skrzydło drzwiowe musi mieć trzy zawiasy, - okucia stalowe powinny być zabezpieczone fabrycznie trwałymi powłokami antykorozyjnymi.

2.3. Kratki wentylacyjne

W drzwiach oznaczonych na zestawieniach osadzić kratki wentylacyjne nawiewne- otwory o sumarycznym przekroju nie mniejszym niż 0,022m² dla dopływu powietrza)

3. SPRZĘT

3.1. Ogólne wymagania dotyczące sprzętu

Ogólne wymagania dotyczące sprzętu podano w „Wymaganiach ogólnych”

3.2. Wykonawca przystępujący do wykonania prac winien wykazać się możliwością korzystania z maszyn i sprzętu gwarantujących właściwą, to jest spełniającą wymagania specyfikacji technicznej jakość robót.

Wykonawca jest zobowiązany do używania jedynie takiego sprzętu, który nie spowoduje niekorzystnego

wpływu na jakość wykonywanych prac, zarówno w miejscu tych prac, jak też przy wykonywaniu czynności pomocniczych oraz w czasie transportu, załadunku i wyładunku materiałów, sprzętu itp.

4. TRANSPORT

4.1. Ogólne wymagania dotyczące transportu

Ogólne wymagania dotyczące transportu podano w „Wymaganiach ogólnych”

4.2. Transport

Drzwi należy pakować w kompletnym zestawie elementów składowych (ościeżnice, skrzydła drzwiowe, okna, naświetla, listwy dociskowe, śruby, wkręty itp.). Opakowania powinny zabezpieczać wyroby przed uszkodzeniami mechanicznymi i odkształceniami. Okucia nie zamontowane do wyrobu przechowywać i transportować w odrębnych opakowaniach. Na każdym opakowaniu powinna znajdować się informacja zawierająca : Oznakowanie, Numer Aprobaty Technicznej, Numer certyfikatu, Znak budowlany. Zaleca się, aby podczas składowania i transportu drzwi znajdowały się w pozycji wbudowania. W/w wyroby należy przechowywać i przewozić w sposób zabezpieczający je przed zniszczeniem, zabrudzeniem i uszkodzeniem mechanicznym

5. WYKONANIE ROBÓT

5.1. Ogólne warunki wykonywania robót

Ogólne warunki wykonywania robót podano w „Wymaganiach ogólnych”

5.2. Montaż

Przygotowanie ościeży :

-przed osadzeniem stolarki należy sprawdzić dokładność wykonania ościeża do którego ma przylegać ościeżnica. W przypadku występujących wad w wykonaniu ościeża lub zabrudzenia powierzchni ościeża, ościeże należy naprawić i oczyścić.

Dokładność wykonania ościeży powinna odpowiadać wymogom dla robót murowych .

Osadzanie stolarki drzwiowej

Montaż ościeżnicy należy wykonać w pomieszczeniach z ostatecznie wykończonymi ścianami i podłogą. Ościeżnicę należy zamontować zgodnie z instrukcją montażu producenta, wiedzą i doświadczeniem wykonawcy. Po osadzeniu, a przed trwałym zamocowaniem ościeżnicy należy założyć drzwi i dopasować ościeżnicę do drzwi. Należy sprawdzić dokładność przylegania drzwi do ościeżnicy, zamykanie bez zacięć, pion, poziom górnej części ościeżnicy. Sposób zakotwienia i zamocowania należy wykonać według instrukcji montażu ościeżnicy.

6. KONTROLA JAKOŚCI

6.1. Ogólne wymagania dotyczące kontroli jakości robót

Ogólne wymagania dotyczące kontroli jakości robót podano w „Wymaganiach ogólnych” . Zasady kontroli jakości powinny być zgodne z wymogami PN-88/B-10085 dla stolarki okiennej i drzwiowej,

6.2. Opis badań

- sprawdzenie zgodności z dokumentacją techniczną należy przeprowadzić przez porównanie wykonanych robót z rysunkami i opisem technicznym oraz wymagań według specyfikacji technicznej i stwierdzenie wzajemnej zgodności za pomocą oględzin zewnętrznych. -sprawdzenie materiałów przeprowadzić na podstawie zaświadczeń jakości i innych dokumentów stwierdzających zgodność użytych materiałów z wymaganiami producenta. -sprawdzenie prawidłowości montażu przeprowadzić przez pomiary i stwierdzenie zgodności z projektem w czasie ich wykonywania, kontrolując stosowanie właściwych materiałów
- należy wykonać wszystkie badania zalecane przez producenta

tolerancje i dokładność wykonania według zaleceń producenta i w uzgodnieniu z Inspektorem Nadzoru, Sprawdzenie prawidłowości działania drzwi i otwieranych okien należy wykonać przez kilkakrotne otwarcie i zamknięcie drzwi i okien oraz zaobserwować, czy w czasie otwierania i zamykania występują zacięcia lub zahamowania podczas ruchu skrzydła drzwiowego i okiennego.

Po każdorazowym zamknięciu drzwi i okien należy sprawdzić czy uszczelki przylegają na całej długości do odpowiednich powierzchni. Należy sprawdzić, czy zawiasy, klamki, zamki i inne elementy wyposażenia działają prawidłowo.

6.3. Badania w czasie odbioru robót

Badania powinny być przeprowadzane w sposób umożliwiający ocenę wszystkich wymagań, a w szczególności:

- zgodności z dokumentacją projektową i specyfikacją techniczną,
- jakości zastosowanych materiałów i wyrobów,
- spełnieniu warunków opisanych w punktach 6.2
- sprawdzenie, dokładności i estetyczności wykonania

7.OBMIAR ROBÓT

7.1. Ogólne zasady obmiaru robót

Ogólne zasady obmiaru robót podano w „Wymaganiach ogólnych”

7.2 Jednostka obmiarowa

Jednostką obmiarową jest :

- jeden metr kwadratowy zamontowanych drzwi
- jeden metr bieżący zamontowanej ościeżnicy
- jedna sztuka dla zamontowanej kratki wentylacyjnej, samozamykacza lub wkładki do zamka
- jeden komplet dla zamontowanych klamek i szyldów

8.ODBIÓR ROBÓT

8.1. Ogólne zasady odbioru robót

Ogólne zasady odbioru robót podano w „Wymaganiach ogólnych”

8.2. Zgodność robót z dokumentacją projektową i specyfikacją techniczną

Roboty powinny być wykonywane zgodnie z dokumentacją projektową, specyfikacją techniczną oraz pisemnymi decyzjami Inspektora nadzoru.

8.3. Odbiór robót zanikających lub ulegających zakryciu

Podstawą odbioru robót zanikających lub ulegających zakryciu jest:

- pisemne stwierdzenie Inspektora nadzoru w dzienniku budowy o wykonaniu robot zgodnie z dokumentacją projektową i specyfikacją techniczną,
- inne pisemne stwierdzenie Inspektora nadzoru o wykonaniu robót.

Zakres robót zanikających lub ulegających zakryciu określają pisemne stwierdzenia Inspektora nadzoru lub inne dokumenty potwierdzone przez Inspektora nadzoru.

8.4. Odbiór końcowy

Odbiór końcowy odbywa się po pisemnym stwierdzeniu przez Inspektora nadzoru w dzienniku budowy zakończenia robót i spełnieniu innych warunków dotyczących tych robót, zawartych w umowie.

Drzwi powinny być wykonane zgodnie z dokumentacją techniczną i normami. Odbiór polega na sprawdzeniu :

- z godności dostarczonych drzwi z dokumentacją projektową
- prawidłowym zamocowaniu drzwi
- prawidłowym działaniu drzwi i osprzętu
- wyglądu drzwi, ościeżnic, uszczelek, okuć i osprzętu
- odpowiedniego atestu, aprobaty na wyrób, jakim są kompletne drzwi Do odbioru robót wykonawca przedstawia :
- zaświadczenia jakości materiałów -protokoły odbiorów częściowych

9. PODSTAWA PŁATNOŚCI

9.1 Ogólne ustalenia dotyczące płatności

Ogólne ustalenia dotyczące płatności podano w „Wymaganiach ogólnych”

9.2. Cena jednostkowa

Cena jednostkowa obejmuje całkowity koszt wykonania montażu dla :

- jednego metra kwadratowego zamontowanych drzwi
- jednego metra bieżącego zamontowanej ościeżnicy
- jednej sztuki dla zamontowanej kratki wentylacyjnej, samozamykacza lub wkładki do zamka -jednego kompletu dla zamontowanych klamek i szyldów

10. PRZEPISY ZWIĄZANE

Normy

PN-B-10085:2001 Stolarka budowlana. Okna i drzwi. Wymagania i badania. PN-75/B-94000 Okucia budowlane.

Podział.

Aprobata Techniczna AT-15-3691/2002, AT-15-3692/2002, ITB Warszawa

**CPV 4543000-0 POKRYWANIE PODŁÓG I ŚCIAN
UKŁADANIE PŁYTEK CERAMICZNYCH NA PODŁOGACH I NA ŚCIANACH**

1. WSTĘP

1.1. Przedmiot ST

Przedmiotem niniejszej standardowej specyfikacji technicznej (ST) są wymagania dotyczące wykonania oraz odbioru robót wykładzinowych i okładzinowych z płytek ceramicznych dotyczących budowy żłobka w Ozimku.

1.2. Zakres stosowania ST

Niniejsza specyfikacja będzie stosowana jako dokument przetargowy i kontraktowy przy zleceniu i realizacji robót wymienionych w punkcie 1.1.

Ustalenia zawarte w niniejszej specyfikacji obejmują wszystkie czynności umożliwiające i mające na celu wykonanie wszystkich robót przewidzianych w obmiarach robót związanych z remontem mieszkań i budynków.

1.3. Zakres robót objętych ST

Roboty, których dotyczy specyfikacja, obejmują wszystkie czynności mające na celu wykonanie:

- pokrycie podłóg płytkami (wykładziny, posadzki), które stanowią wierzchni element warstw podłogowych,
- pokrycie ścian płytkami (okładziny), które stanowią warstwę ochronną i kształtującą formę architektoniczną okładanych elementów.

Specyfikacja obejmuje wykonanie wykładzin i okładzin przy użyciu kompozycji klejowych z mieszanek przygotowanych fabrycznie.

Zakres opracowania obejmuje określenie wymagań odnośnie własności materiałów, wymagań i sposobów oceny podłoża, wykonanie wykładzin i okładzin wewnętrznych i zewnętrznych, oraz ich odbiory.

Specyfikacja nie. obejmuje wykładzin i okładzin chemoodpornych oraz wykonywanych według metod patentowych lub innych zaprojektowanych indywidualnie dla konkretnego obiektu.

1.4. Określenia podstawowe

Określenia podstawowe użyte w niniejszej SST są zgodne z obowiązującymi Polskimi Normami dokumentami związanymi z tymi robotami.

1.5. Dokumentacja, którą należy przedstawić w trakcie budowy

Dokumentacja przedstawiana przez Wykonawcę w trakcie remontu to Dziennik Budowy uzupełniany na bieżąco, Książka Obmiarów i ewentualne badania laboratoryjne. Dodatkowo wykonawca dostarczać będzie następujące informacje:

Harmonogram i kolejność prac remontowych

Rysunki robocze wymagane przez zarządzającego realizacją umowy

Świadectwa jakości przedstawione przez producentów materiałów budowlanych wyszczególnione w dalszej części opracowania.

Zalecenia i instrukcje dostarczane przez producentów, wyszczególnione w dalszej części opracowania.

2. MATERIAŁY

2.1. Ogólne wymagania dotyczące materiałów, ich pozyskiwania i składowania podano w ST 8-00.00.00 (kod 45000000) "Wymagania ogólne" pkt 2.

Ponadto materiały stosowane do wykonywania robót wykładzinowych i okładzinowych z płytek ceramicznych powinny mieć:

- Aprobaty Techniczne lub być produkowane zgodnie z obowiązującymi normami, - Certyfikat lub Deklarację Zgodności z Aprobata Techniczną lub z PN,
- Certyfikat na znak bezpieczeństwa,
- Certyfikat zgodności ze zharmonizowaną normą europejską wprowadzoną do zbioru norm polskich,
- Na opakowaniach powinien znajdować się termin przydatności do stosowania.

Sposób transportu i składowania powinien być zgodny z warunkami i wymaganiami podanymi przez producenta.

Wykonawca obowiązany jest posiadać na budowie pełną dokumentację dotyczącą składowanych na budowie materiałów przeznaczonych do wykonania robót wykładzinowych i okładzinowych.

2.2. Rodzaje materiałów

2.2.1. Wszelkie materiały do wykonania wykładzin i okładzin powinny odpowiadać wymaganiom zawartym w normach polskich lub aprobaty technicznych ITB dopuszczających dany materiał do powszechnego stosowania w budownictwie.

- Projektuje się posadzkę wewnętrzną z płytek ceramicznych oraz wykładziny winylowej niepalnej,
- wykładzina winylowa niepalna, antypoślizgowa o takiej szorstkości, aby chroniła przed poślizgnięciem osób. Ponadto powinna być nienasiąkliwa i odporna na działanie środków dezynfekujących. Kolor do ustalenia z inwestorem.
- Płytki ceramiczne łatwo zmywalne o takiej szorstkości, aby chroniły przed poślizgnięciem osób, nienasiąkliwe i odporne na działanie środków dezynfekujących.
- Szczegółowe przypisanie posadzek do każdego pomieszczenia znajduje się w pkt. 1.3.
- Projektowane właściwości podłogi winylowej: wierzchnia warstwa odporna na zarysowania, zaplamienia i ścieranie, odporna na uderzenia rdzeń winylowy, dodatkowa warstwa stabilizująca z włókna szklanego.
- Wzór posadzki do ustalenia z Inwestorem na etapie budowy.

2.2.2. Płyty i płytki ceramiczne

Płytki powinny odpowiadać następującym normom:

- PN-EN 176: 1996 - Płytki i płyty ceramiczne prasowane na sucho o małej nasiąkliwości wodnej $E \leq 3\%$. Grupa B I.
- PN-EN 177: 1997 - Płytki i płyty ceramiczne prasowane na sucho o nasiąkliwości wodnej $3\% < E \leq 6\%$. Grupa B II a.
- PN-EN 178: 1998 - Płytki i płyty ceramiczne prasowane na sucho o nasiąkliwości wodnej $6\% < E \leq 10\%$. Grupa B II b.
- PN-EN 159:1996 - Płytki i płyty ceramiczne prasowane na sucho o nasiąkliwości wodnej $E > 10\%$. Grupa B III.

Rodzaj płytek i ich parametry techniczne musi określać dokumentacja projektowa, szczególnie dotyczy to płytek dla których muszą być określone takie parametry jak np. stopień ścieralności, mrozoodporność i twardość.

2.2.3. Kompozycje klejące i zaprawy do spoinowania

Kompozycje klejące do mocowania płytek ceramicznych muszą spełniać wymagania PN-EN 12004:2002 lub odpowiednich aprobat technicznych.

Zaprawy do spoinowania muszą spełniać wymagania odpowiednich aprobat technicznych lub norm.

2.2.4. Materiały pomocnicze

Materiały pomocnicze do wykonywania wykładzin i okładzin to:

- listwy dylatacyjne i wykończeniowe,
- środki ochrony płytek i spoin,
- środki do usuwania zanieczyszczeń,
- środki do konserwacji wykładzin i okładzin.

Wszystkie ww. materiały muszą mieć własności techniczne określone przez producenta lub odpowiednie aprobaty techniczne.

2.2.5. Woda

Do przygotowania kompozycji klejących zapraw klejowych i mas do spoinowania stosować należy wodę odpowiadającą wymaganiom normy PN-88/B-32250 "Materiały budowlane. Woda do betonów i zapraw." Bez badań laboratoryjnych może być stosowana wodociągowa woda pitna.

3. SPRZĘT I NARZĘDZIA

3.1. Ogólne wymagania dotyczące sprzętu podano w ST 8-00.00.00. (kod 45000000-01) "Wymagania ogólne" pkt 3

3.2. Sprzęt i narzędzia do wykonywania wykładzin i okładzin

Do wykonywania robót wykładzinowych i okładzinowych należy stosować:

- a. szczotki włosiane lub druciane do czyszczenia podłoża,
- b. szpachle i pace metalowe lub z tworzyw sztucznych,
- c. narzędzia lub urządzenia mechaniczne do cięcia płytek,
- d. pace ząbkowane stalowe lub z tworzyw sztucznych o wysokości ząbków 6-12 mm do rozprowadzania kompozycji klejących,
- e. łaty do sprawdzania równości powierzchni,
- f. poziomnice,
- g. mieszadła koszykowe napędzane wiertarką elektryczną oraz pojemniki do przygotowania kompozycji klejących,
- h. pace gumowe lub z tworzyw sztucznych do spoinowania,
- i. gąbki do mycia i czyszczenia,
- j. wkładki (krzyżyki) dystansowe.

4. TRANSPORT

4.1. Ogólne wymagania dotyczące transportu podano ST 8-00.00.00 (kod 45000000-01) "Wymagania ogólne" pkt 4

4.2. Transport i składowanie materiałów

Transport materiałów do wykonania wykładzin i okładzin nie wymaga specjalnych środków i urządzeń. Zaleca się używać do transportu samochodów pokrytych plandekami lub zamkniętych. W czasie transportu należy

zabezpieczyć przewożone materiały w sposób wykluczający ich uszkodzenie. W przypadku dużych ilości materiałów zalecane jest przewożenie ich na paletach i użycie do załadunku i rozładunku ładunku urządzeń mechanicznych.

Składowanie materiałów podłogowych na budowie musi być w pomieszczeniach zamkniętych, zabezpieczonych przed opadami i minusowymi temperaturami.

5. WYKONANIE ROBÓT

5.1. Ogólne zasady wykonywania robót podano w ST B-00.00.00. (kod 45000000-01) "Wymagania ogólne" pkt 5

5.2. Warunki przystąpienia do robót

Przed przystąpieniem do wykonywania wykładzin powinny być zakończone:

- wszystkie roboty stanu surowego łącznie z wykonaniem podłoża, warstw konstrukcyjnych i izolacji podłóg.
- roboty instalacji sanitarnych, centralnego ogrzewania, elektrycznych i innych np. technologicznych (szczególnie dotyczy to instalacji podpodłogowych),
- wszystkie bruzdy, kanały i przebiecia naprawiane i wykończone tynkiem lub masami naprawczymi.

Przystąpienie do robót wykładzinowych powinno nastąpić po okresie osiadania i skurczu elementów konstrukcji budynku tj. po upływie 4 miesięcy po zakończeniu budowy stanu surowego.

Roboty wykładzinowe i okładzinowe należy wykonywać w temperaturach nie niższych niż +5°C i temperatura ta powinna utrzymywać się w ciągu całej doby.

Wykonane wykładziny i okładziny należy w ciągu pierwszych dwóch dni chronić przed nasłonecznieniem i przewiewem.

5.3. Wykonanie wykładziny

5.3.1. Podłoża pod wykładziny

Podłoża pod wykładziny może stanowić beton lub zaprawa cementowa.

Podkłady betonowe powinny być wykonane z betonu co najmniej klasy B-20 i grubości minimum 50 mm.

Podkłady z zaprawy cementowej powinny mieć wytrzymałość na ściskanie minimum 12 MPa, a na zginanie minimum 3 MPa.

Minimalna grubości podkładów z zaprawy cementowej powinny wynosić:

- podkłady związane z podłożem - 25 mm,
- podkłady na izolacji przeciwwilgociowej - 35 mm,
- podkłady "pływające" (na warstwie izolacji cieplnej lub akustycznej) - 40 mm.

Powierzchnia podkładu powinna być zatarta na ostro, bez raków, pęknięć i ubytków, czysta, pozbawiona resztek starych wykładzin i odpylona. Niedopuszczalne są zabrudzenia bitumami, farbami i środkami antyadhezyjnymi.

Dozwolone odchylenie powierzchni podkładu od płaszczyzny poziomej nie może przekraczać 5 mm na całej długości łaty kontrolnej o długości 2 m.

W podkładzie należy wykonać spadki i szczeliny dylatacji konstrukcyjnej i przeciwskurczowej. Na zewnątrz budynku powierzchni dylatowanych pól nie powinna przekraczać 10m², a maksymalna długość boku nie większa niż 3,5 m.

Wewnątrz budynku pola dylatacyjne powinny mieć wymiary nie większe niż 5x6 m. Dylatacje powinny

być wykonane w miejscach dylatacji budynku, wokół fundamentów pod maszyny, słupów konstrukcyjnych oraz w styku różnych rodzajów wykładzin. Szczegółowe informacje o układzie warstw podłogowych, wielkości i kierunkach spadków, miejsc wykonania dylatacji, osadzenia wpustów i innych elementów powinny być podane w dokumentacji projektowej wykonawczej.

Szczeliny dylatacyjne powinny być wypełnione.

Dla poprawienia jakości i zmniejszenia ryzyka powstania pęknięć skurczowych zaleca się zbrojenie podkładów betonowych stalowym zbrojeniem rozproszonym lub wzmocnienie podkładów cementowych włóknem polipropylenowym.

Dużym ułatwieniem przy wykonywaniu wykładzin z płytek ma zastosowanie bezpośrednio pod wykładzinę warstwy z masy samopoziomującej. Warstwy ("wylewki") samopoziomujące wykonuje się z gotowych fabrycznie sporządzonych mieszanek ściśle według instrukcji producenta. Wykonanie tej warstwy podnosi koszt podłogi, powoduje jednak oszczędność kleju.

5.3.2. Wykonanie wykładzin

Przed przystąpieniem do zasadniczych robót wykładzinowych należy przygotować wszystkie niezbędne materiały, narzędzia i sprzęt, posegregować płytki według wymiarów, gatunku i odcieni oraz rozplanować sposób układania płytek.

Położenie płytek należy rozplanować uwzględniając ich wielkość i szerokość spoin. Na jednej płaszczyźnie płytki powinny być rozmieszczone symetrycznie a skrajne powinny mieć jednakową szerokość większą niż połowa płytki. Szczególnie starannego rozplanowania wymaga wykładzina zawierająca określone w dokumentacji wzory lub składająca się z różnego rodzaju i wielkości płytek.

Wybór kompozycji klejących zależy od rodzaju płytek i podłoża oraz wymagań stawianych wykładzinie.

Kompozycja (zaprawa) klejąca musi być przygotowana zgodnie z instrukcją producenta.

Układanie płytek rozpoczyna się od najbardziej eksponowanego narożnika w pomieszczeniu lub od wyznaczonej linii.

Kompozycję klejącą nakłada się na podłoże gładką krawędzią pacy a następnie "przeczesuje" się zębatą krawędzią ustawioną pod kątem około 50°. Kompozycja klejąca powinna być nałożona równomiernie i pokrywać całą powierzchnię podłoża. Wielkość zębów pacy zależy od wielkości płytek. Prawidłowo dobrane wielkość zębów i konsystencja kompozycji klejącej sprawiają, że kompozycja nie wypływa z pod płytek i pokrywa minimum 65% powierzchni płytki.

Zaleca się stosować następujące wielkości zębów pacy w zależności od wielkości płytek:

- 50 x 50 mm – 3 mm
- 100 x 100 mm – 4 mm
- 150 x 150 mm – 6 mm
- 200 x 200 mm – 6 mm
- 250 x 250 mm – 8 mm
- 300 x 300 mm – 10 mm
- 400 x 400 mm – 12 mm,

Powierzchnia z nałożoną warstwą kompozycji klejącej powinna wynosić około 1 m² lub pozwolić na wykonanie wykładziny w ciągu około 10-15 minut.

Grubość warstwy kompozycji klejącej zależy od rodzaju i równości podłoża oraz rodzaju i wielkości płytek i wynosi średnio około 6-8 mm.

Po nałożeniu kompozycji klejącej układa się płytki od wyznaczonej linii lub wybranego narożnika. Nakładając pierwszą płytkę należy ją lekko przesunąć po podłożu (około 1 cm). ustawić w żądanej pozycji i docisnąć dla uzyskania przyczepności kleju do płytki. Następne płytki należy dołożyć do sąsiednich, docisnąć i mikroruchami

odsunąć na szerokość spoiny. Dzięki dużej przyczepności świeżej kompozycji klejowej po dociśnięciu płytki uzyskuje się efekt "przyssania", Większe płytki zaleca się dobijać młotkiem gumowym.

W przypadku płytek układanych na zewnątrz warstwa kompozycji klejącej powinna pod całą powierzchnią płytki. Można to osiągnąć nakładając dodatkowo cienką warstwę kleju na spodnią powierzchnie przyklejanych płytek.

Dla uzyskania jednakowej wielkości spoin stosuje się wkładki (krzyżyki) dystansowe. Zaleca się następujące szerokości spoin przy płytkach o długości boku:

- do 100 mm
- od 100 do 200 mm
- około 2 mm - około 3 mm
- od 200 do 600 mm - powyżej 600 mm
- około 4 mm - około 5-20 mm.

Przed całkowitym stwardnieniem kleju ze spoin pomiędzy płytkami należy usunąć jego nadmiar. można też usunąć wkładki dystansowe.

W trakcie układania płytek należy także mocować listwy dylatacyjne i wykończeniowe.

Po ułożeniu płytek na podłodze wykonuje się cokoły. Szczegóły cokołu powinna określać dokumentacja projektowa, Dla cokołów wykonywanych z płytek identycznych jak dla wykładziny podłogi stosuje się takie same kleje i zaprawy do spoinowania.

Do spoinowania płytek można przystąpić nie wcześniej niż po 24 godzinach od ułożenie płytek. Dokładny czas powinien być określony przez producenta w instrukcji stosowania zaprawy klejowej.

W przypadku gdy krawędzie płytek są nasiąkliwe przed spoinowaniem należy zwilżyć je wodą mokrym pędzlem.

Spoinowanie wykonuje się rozprowadzając zaprawę do spoinowania (zaprawę fugową) po powierzchni wykładziny pacą gumową. Zaprawę należy dokładnie wcisnąć w przestrzenie między płytkami ruchami prostopadle i ukośnie do krawędzi płytek. Nadmiar zaprawy zbiera się z powierzchni płytek wilgotną gąbką. Świeżą zaprawę można dodatkowo wygładzić zaokrąglonym narzędziem i uzyskać wklęsły kształt spoiny. Płaskie spoiny uzyskuje się poprzez przetarcie zaprawy pacą z naklejoną gładką gąbką. jeżeli w pomieszczeniach występuje wysoka temperatura i niska wilgotność powietrza należy zapobiec zbyt szybkiemu wysychaniu spoin poprzez lekkie zwilżanie ich wilgotną gąbką.

Przed przystąpieniem do spoinowania zaleca się sprawdzić czy pigment spoiny nie brudzi trwale powierzchni płytek. Szczególnie dotyczy to płytek nieszkliwionych i innych o powierzchni porowatej.

Dla podniesienia jakości wykładziny i zwiększenia odporności na czynniki zewnętrzne po stwardnieniu spoiny mogą być powleczone specjalnymi preparatami impregnującymi. Impregnowane mogą być także płytki.

5.4. Wykonanie okładzin

5.4.1. Podłoża pod okładzinę

Podłożem pod okładziny ceramiczne mocowane na kompozycjach klejowych mogą być:

- ściany betonowe
- otynkowane mury z elementów drobno wymiarowych
- płyty gipsowo kartonowe.

Przed przystąpieniem do robót okładzinowych należy sprawdzić prawidłowość przygotowania podłoża.

Podłoża betonowe powinny być czyste, odpylone, pozbawione resztek środków antyadhezyjnych i starych powłok, bez raków, pęknięć i ubytków.

Połączenia i spoiny między elementami prefabrykowanymi powinny być płaskie i równe. W przypadku wystąpienia nierówności należy je zeszlifować, a ubytki i uskoki wyrównać zaprawą cementową lub specjalnymi masami naprawczymi.

W przypadku ścian z elementów drobno wymiarowych tynk powinien być dwuwarstwowy (obrutka i narzut) zatarty na ostro, wykonany z zaprawy cementowej lub cementowo-wapiennej marki M4-M7. W przypadku okładzin wewnętrznych ściana z elementów drobnowymiarowych może być otynkowana tynkiem gipsowym zatartym na ostro marki M4-M7.

W przypadku podłóg nasiąkliwych zaleca się zagruntowanie preparatem gruntującym (zgodnie z instrukcją producenta).

W zakresie wykonania powierzchni i krawędzi podłoże powinno spełniać następujące wymagania:

- powierzchnia czysta, niepyłcząca, bez ubytków i tłustych plam, oczyszczona ze starych powłok malarskich,
- odchylenie powierzchni tynku od płaszczyzny oraz odchylenie krawędzi od linii prostej mierzone łatą kontrolną o długości 2 m, nie może przekraczać 3 mm przy liczbie odchyłek nie większej niż 3 na długości łaty,
- odchylenie powierzchni od kierunku pionowego nie może być większe niż 4 mm na wysokości kondygnacji,
- odchylenie powierzchni od kierunku poziomego nie może być większe niż 2 mm na 1 m.

Nie dopuszcza się wykonywania okładzin ceramicznych mocowanych na kompozycjach klejących na podłożach pokrytych starymi powłokami malarskimi, tynkiem z zaprawy cementowej, cementowo-wapiennej, wapiennej i gipsowej marki niższej niż M4.

5.4.2. Wykonanie okładzin

Przed przystąpieniem do zasadniczych robót okładzinowych należy przygotować wszystkie niezbędne materiały, narzędzia i sprzęt, posegregować płytki według, wymiarów, gatunku i odcieni oraz rozplanować sposób układania płytek. Położenie płytek należy rozplanować uwzględniając ich wielkość i przyjętą szerokość spoin. Na jednej ścianie płytki powinny być rozmieszczone symetrycznie a skrajne powinny mieć jednakową szerokość, większą niż połowa płytki. Szczególnie starannego rozplanowania wymaga okładzina zawierająca określone w dokumentacji wzory lub składa się z różnego rodzaju i wielkości płytek.

Przed układaniem płytek na ścianie należy zamocować prostą, gładką łatę drewnianą lub aluminiową. Do usytuowania łaty należy użyć poziomnicy. Łatę mocuje się na wysokości cokołu lub drugiego rzędu płytek.

Następnie przygotowuje się (zgodnie z instrukcją producenta) kompozycję klejącą. Wybór kompozycji zależy od rodzaju płytek i podłoża oraz wymagań stawianych okładzinie.

Kompozycję klejącą nakłada się na podłoże gładką krawędzią pacy a następnie "przeczesuje" się powierzchnię zębatą krawędzią ustawioną pod kątem około 50°. Kompozycja klejąca powinna być rozłożona równomiernie i pokrywać całą powierzchnię podłoża. Wielość zębów pacy zależy od wielkości płytek. Prawidłowo dobrane wielkość zębów i konsystencja kompozycji sprawiają, że kompozycja nie wypływa z pod płytek i pokrywa minimum 65% powierzchni płytki.

Zalecane wielkości zębów pacy w zależności od wymiarów płytek podano w pkt. 5.3.2.

Powierzchnia z nałożoną warstwą kompozycji klejącej powinna wynosić około 1 m² lub pozwolić na wykonanie okładziny w ciągu około 10-15 minut.

Grubość warstwy kompozycji klejącej w zależności od rodzaju i równości podłoża oraz rodzaju i wielkości płytek wynosi około 4-6 mm.

Układanie płytek rozpoczyna się od dołu w dowolnym narożniku, jeżeli wynika z rozplanowania, że powinna znaleźć się tam cała płytka. Jeśli pierwsza płytka ma być docinana, układanie należy zacząć od przyklejenia drugiej całej płytki w odpowiednim dla niej miejscu.

Układanie płytek polega na ułożeniu płytki na ścianie. dociśnięciu i "mikroruchami" ustawieniu na właściwym miejscu przy zachowaniu wymaganej wielkości spoiny. Dzięki dużej przyczepności świeżej zaprawy klejowej po dociśnięciu płytki uzyskuje się efekt „przyssania”. Płytki o dużych wymiarach zaleca się dobijać młotkiem gumowym.

Pierwszy rząd płytek, tzw. cokołowy, układa się zazwyczaj po ułożeniu wykładziny podłogowej. Płytki tego pasa zazwyczaj trzeba przycinać na odpowiednią wysokość.

Dla uzyskania jednakowej wielkości spoin stosuje się wkładki (krzyżki) dystansowe.

Zalecane szerokości spoin w zależności od wymiarów płytek podano w pkt. 5.3.2.

Przed całkowitym stwardnieniem kleju ze spoin należy usunąć jego nadmiar. Można też usunąć wkładki dystansowe.

W trakcie układania płytek należy także mocować listwy wykończeniowe oraz inne elementy jak np. drzwiczki rewizyjne szachtów instalacyjnych.

Drobne płytki (tzw. mozaikowe) są powierzchnią licową naklejane na papier przez co możliwe jest klejenie nie pojedynczej płytki lecz większej ilości. W trakcie klejenia płytki te dociska się do ściany deszczułką do uzyskania wymaganej powierzchni lica. W przypadku układania powierzchni krzywych (np. słupów) należy używać odpowiednich szablonów dociskowych. Po związaniu kompozycji klejącej papier usuwa się po uprzednim namoczeniu wodą.

Do spoinowania można przystąpić nie wcześniej niż po 24 godzinach od ułożenia płytek. Dokładny czas powinien być określony przez producenta w instrukcji stosowania zaprawy klejowej.

W przypadku gdy krawędzie płytek są nasiąkliwe przed spoinowaniem należy zwilżyć je wodą mokrym pędzlem. Spoinowanie wykonuje się rozprowadzając zaprawę do spoinowania (zaprawę fugową) po powierzchni okładziny pacą gumową. Zaprawę należy dokładnie wcisnąć w przestrzenie między płytkami ruchami prostopadle i ukośnie do krawędzi płytek. Nadmiar zaprawy zbiera się z powierzchni płytek wilgotną gąbką. Świeżą zaprawę można dodatkowo wygładzić zaokrąglonym narzędziem i uzyskać wklęsły kształt spoiny. Płaskie spoiny otrzymuje się poprzez przetarcie zaprawy pacą z naklejoną gładką gąbką.

Jeżeli w pomieszczeniach występuje wysoka temperatura i niska wilgotność powietrza należy zapobiec zbyt szybkiemu wysychaniu spoin poprzez lekkie zwilżenie ich wilgotną gąbką.

Przed przystąpieniem do spoinowania zaleca się sprawdzić czy pigment spoiny nie brudzi trwale powierzchni płytek. Szczególnie dotyczy to płytek nieszkliwionych i innych o powierzchni porowatej.

Dla podniesienia jakości okładziny i zwiększenia odporności na czynniki zewnętrzne po stwardnieniu spoiny mogą być powleczone specjalnymi preparatami impregnującymi. Dobór preparatów powinien być uzależniony od rodzaju pomieszczeń w których znajdują się okładziny i stawianym im wymaganiom.

Impregnowane mogą być także płytki.

6. KONTROLA JAKOŚCI ROBÓT

6.1. Ogólne zasady kontroli jakości robót podano w ST B-00.00.00. (kod 45000000-01) "Wymagania ogólne" pkt 6.

6.2. Badania przed przystąpieniem do robót

Przed przystąpieniem do robót związanych z wykonaniem wykładzin i okładzin badaniom powinny podlegać materiały, które będą wykorzystane do wykonania robót oraz podłoża.

Wszystkie materiały - płytki, kompozycje klejące, jak również materiały pomocnicze muszą spełniać wymagania odpowiednich norm lub aprobat technicznych oraz odpowiadać parametrom określonym w dokumentacji projektowej.

Każda partia materiałów dostarczona na budowę musi posiadać certyfikat lub deklarację zgodności stwierdzająca zgodność własności technicznych z określonymi w normach i aprobatkach.

Badanie podkładu powinno być wykonane bezpośrednio przed przystąpieniem do wykonywania robót wykładzinowych i okładzinowych. Zakres czynności kontrolnych powinien obejmować:

- sprawdzenie wizualne wyglądu powierzchni podkładu pod względem wymaganej szorstkości, występowania ubytków i porowatości, czystości i zawilgocenia,
- sprawdzenie równości podkładu, które przeprowadza się przykładając w dowolnych miejscach i kierunkach 2-metrową łatę,
- sprawdzenie spadków podkładu pod wykładziny (posadzki) za pomocą 2-metrowej łaty i poziomnicy; pomiary równości i spadków należy wykonać z dokładnością do 1 mm
- sprawdzenie prawidłowości wykonania w podkładzie szczelin dylatacyjnych i przeciwskurczowych dokonując pomiarów szerokości i prostoliniowości
- sprawdzenie wytrzymałości podkładu metodami nieniszczącymi.

Wyniki badań powinny być porównane z wymaganiami podanymi w pkt. 5.3.1. i 5.4.1., wpisywane do dziennika budowy i akceptowane przez inspektora nadzoru.

6.3. Badania w czasie robót

Badania w czasie robót polegają na sprawdzeniu zgodności wykonywania wykładzin i okładzin z dokumentacją projektową i ST w zakresie pewnego fragmentu prac. Prawidłowość ich wykonania wywiera wpływ na prawidłowość dalszych prac. Badania te szczególnie powinny dotyczyć sprawdzenie technologii wykonywanych robót, rodzaju i grubości kompozycji klejącej oraz innych robót "zanikających".

6.4. Badania w czasie odbioru robót

Badania w czasie odbioru robót przeprowadza się celem oceny spełnienia wszystkich wymagań dotyczących wykonanych wykładzin i okładzin a w szczególności:

- zgodności z dokumentacją projektową i wprowadzonymi zmianami, które naniesiono w dokumentacji powykonawczej,
- jakości zastosowanych materiałów i wyrobów,
- prawidłowości przygotowania podłoża,
- jakości (wyglądu) powierzchni wykładzin i okładzin,
- prawidłowości wykonania krawędzi, naroży, styków z innymi materiałami i dylatacji.

Przy badaniach w czasie odbioru robót pomocne mogą być wyniki badań dokonanych przed przystąpieniem robót i w trakcie ich wykonywania.

Zakres czynności kontrolnych dotyczący wykładzin podłóg i okładzin ścian powinien obejmować:

- sprawdzenie prawidłowości ułożenia płytek; ułożenie płytek oraz ich barwę i odcień należy sprawdzać wizualnie i porównać z wymaganiami projektu technicznego oraz wzorcem płytek,
- sprawdzenie odchylenia powierzchni od płaszczyzny za pomocą łaty kontrolnej długości 2 m przykładanej w różnych kierunkach, w dowolnym miejscu; prześwit pomiędzy łatą a badaną powierzchnią należy mierzyć z dokładności do 1 mm,
- sprawdzenie prostoliniowości spoin za pomocą cienkiego drutu naciągniętego wzdłuż spoin na całej ich długości (dla spoin wykładzin podłogowych i poziomych okładzin ścian) oraz pionu (dla spoin pionowych okładzin ścian) i dokonanie pomiaru odchyleń z dokładnością do 1 mm,
- sprawdzenie związania płytek z podkładem przez lekkie ich opukiwanie drewnianym młotkiem (lub innym podobnym narzędziem); charakterystyczny głuchy dźwięk jest dowodem nie związania płytek z podkładem,
- sprawdzenie szerokości spoin i ich wypełnienia za pomocą oględzin zewnętrznych i pomiaru; na dowolnie wybranej powierzchni wielkości 1 m² należy zmierzyć szerokość spoin suwmiarką z dokładnością do 0,5 mm,

- grubość warstwy kompozycji klejącej pod płytkami (pomiar dokonany w trakcie realizacji robót lub grubość określona na podstawie zużycia kompozycji klejącej).

Wyniki kontroli powinny być porównane z wymaganiami podanymi w pkt. 6.5.2. niniejszego opracowania i opisane w dzienniku budowy lub protokóle podpisanym przez przedstawicieli inwestora (zamawiającego) i wykonawcy.

6.5. Wymagania i tolerancje wymiarowe dotyczące wykładzin i okładzin

6.5.1. Prawidłowo wykonana wykładzina powinna spełniać następujące wymagania:

- cała powierzchnia wykładziny powinna mieć jednakową barwę zgodną z wzorcem (nie dotyczy wykładzin dla których różnorodność barw jest zamierzona),
- cała powierzchnia pod płytkami powinna być wypełniona klejem (warunek właściwej przyczepności) tj. przy lekkim opukiwaniu płytki nie powinny wydawać głuchego odgłosu,
- grubość warstwy klejącej powinna być zgodna z dokumentacją lub instrukcją producenta,
- dopuszczalne odchylenie powierzchni wykładziny od płaszczyzny poziomej (mierzone łatą długości 2
 - a. nie powinno być większe niż 3 mm na długości łaty i nie większe niż 5 mm na całej długości lub szerokości posadzki,
- spoiny na całej długości i szerokości muszą być wypełnione zaprawą do spoinowania,
- dopuszczalne odchylenie spoin od linii prostej nie powinno wynosić więcej niż 2 mm na długości 1 m i 3 mm na całej długości lub szerokości posadzki dla płytek gatunku pierwszego i odpowiednio 3 mm i 5 mm dla płytek gatunku drugiego i trzeciego,
- szczeliny dylatacyjne powinny być wypełnione całkowicie materiałem
- listwy dylatacyjne powinny być osadzone zgodnie z dokumentacją i instrukcją producenta.

6.5.2. Prawidłowo wykonana okładzina powinna spełniać następujące wymagania:

- cała powierzchnia okładziny powinna mieć jednakową barwę zgodną z wzorcem (nie dotyczy okładzin dla których różnorodność barw jest zamierzona),
- cała powierzchnia pod płytkami powinna być wypełniona klejem (warunek właściwej przyczepności) tj. przy lekkim opukiwaniu płytki nie powinny wydawać głuchego odgłosu,
- grubość warstwy klejącej powinna być zgodna z dokumentacją lub instrukcją producenta,
- dopuszczalne odchylenie krawędzi od kierunku poziomego i pionowego nie powinno przekraczać 2 mm na długości 2 m,
- odchylenie powierzchni od płaszczyzny pionowej nie powinno przekraczać 2 mm na długości 2 m,
- spoiny na całej długości i szerokości powinny być wypełnione masą do spoinowania,
- dopuszczalne odchylenie spoin od linii prostej nie powinno wynosić więcej niż 2 mm na długości 1 m i 3 mm na długości całej okładziny,
- elementy wykończeniowe okładzin powinny być osadzone zgodnie z dokumentacją i instrukcją producenta.

7. OBMIAR ROBÓT

7.1. Ogólne zasady obmiaru robót podano w ST B-00.00.00. (kod 45000000-01) "Wymagania ogólne" pkt

7.

7.2. Zasady obmiarowania

Powierzchnie wykładzin i okładzin oblicza się w m² na podstawie dokumentacji projektowej przyjmując wymiary w świetle ścian w stanie surowym. Z obliczonej powierzchni odlicza się powierzchnię słupów, pilastrów, fundamentów i innych elementów większe od 0,25 m².

W przypadku rozbieżność pomiędzy dokumentacją a stanem faktycznym powierzchnie oblicza się według stanu faktycznego.

Powierzchnie okładzin określa się na podstawie dokumentacji projektowej lub wg stanu faktycznego.

8. ODBIÓR ROBÓT

8.1. Ogólne zasady odbioru robót podano w ST B-00.00.00. (kod 45000000-01) "Wymagania ogólne" pkt 8.

8.2. Odbiór robót zanikających i ulegających zakryciu

Przy robotach związanych z wykonywaniem wykładzin i okładzin elementem ulegającym zakryciu są podłóża. Odbiór podłóż musi być dokonany przed rozpoczęciem robót wykładzinowych i okładzinowych.

W trakcie odbioru należy przeprowadzić badania wymienione w pkt. 6.2. niniejszego opracowania. Wyniki badań należy porównać z wymaganiami dotyczącymi podłóż i określonymi odpowiednio w pkt. 5.3. dla wykładzin i w pkt. 5.4. dla okładzin.

Jeżeli wszystkie pomiary i badania dały wynik pozytywny można uznać podłóża za wykonane prawidłowo tj. zgodnie z dokumentacją i ST i zezwolić do przystąpienia do robót wykładzinowych i okładzinowych.

Jeżeli chociaż jeden wynik badania daje wynik negatywny podłóża nie powinno być odebrane.

Wykonawca zobowiązany jest do dokonania naprawy podłóża poprzez np. szlifowanie lub szpachlowanie i ponowne zgłoszenie do odbioru. W sytuacji gdy naprawa jest niemożliwa (szczególnie w przypadku zanizonej wytrzymałości) podłóża musi być skute i wykonane ponownie.

Wszystkie ustalenia związane z dokonanym odbiorem robót ulegających zakryciu (podłóż) oraz materiałów należy zapisać w dzienniku budowy lub protokóle podpisanym przez przedstawicieli inwestora (inspektor nadzoru) i wykonawcy (kierownik budowy).

8.3. Odbiór częściowy

Odbiór częściowy polega na ocenie ilości i jakości wykonanej części robót. Odbioru częściowego robót dokonuje się dla zakresu określonego w dokumentach umownych według zasad jak przy odbiorze ostatecznym robót.

Celem odbioru częściowego jest wczesne wykrycie ewentualnych usterek w realizowanych robotach i ich usunięcie przed odbiorem końcowym.

Odbiór częściowy robót jest dokonywany przez inspektora nadzoru w obecności kierownika budowy.

Protokół odbioru częściowego jest podstawą do dokonania częściowego rozliczenia robót jeżeli umowa taką formę przewiduje.

8.4. Odbiór ostateczny (końcowy)

Odbiór ostateczny stanowi ostateczną ocenę rzeczywistego wykonania robót w odniesieniu do zakresu (ilości), jakości i zgodności z dokumentacją projektową.

Odbiór ostateczny dokonuje komisja powołana przez zamawiającego na podstawie przedłożonych dokumentów, wyników badań i pomiarów oraz dokonanej ocenie wizualnej.

Zasady i terminy powoływania komisji oraz czas jej działalności powinna określać umowa.

Wykonawca robót obowiązany jest przedłożyć komisji następujące dokumenty:

- projekt budowlany,
- projekty wykonawcze,
- dokumentację powykonawczą,
- szczegółowe specyfikacje techniczne,
- dziennik budowy z zapisami dotyczącymi toku prowadzonych robót,
- aprobaty techniczne, certyfikaty i deklaracje zgodności dla zastosowanych materiałów i wyrobów,

- protokoły odbioru podłóże,
- protokoły odbiorów częściowych,
- instrukcje producentów dotyczące zastosowanych materiałów,
- wyniki badań laboratoryjnych i ekspertyz.

W toku odbioru komisja obowiązana jest zapoznać się przedłożonymi dokumentami. przeprowadzić badania zgodnie wytycznymi podanymi w pkt. 6.4. niniejszej ST porównać je z wymaganiami i wielkościami tolerancji podanymi w pkt. 6.5. oraz dokonać oceny wizualnej.

Roboty wykładzinowe i okładzinowe powinny być odebrane, jeżeli wszystkie wyniki badań i pomiarów są pozytywne i dostarczone przez wykonawcę dokument są kompletne i prawidłowe pod względem merytorycznym.

Jeżeli chociażby jeden wynik badań był negatywny wykładzina lub okładzina nie powinna być przyjęta. W takim przypadku należy przyjąć jedno z następujących rozwiązań:

- jeżeli to możliwe, należy poprawić wykładzinę lub okładzinę i przedstawić ją ponownie do odbioru,
- jeżeli odchylenia od wymagań nie zagrażają bezpieczeństwu użytkownika i trwałości wykładziny lub okładziny zamawiający może wyrazić zgodę na dokonanie odbioru końcowego z jednoczesnym obniżeniem wartości wynagrodzenia w stosunku ustaleń umownych.
- w przypadku, gdy nie są możliwe podane wyżej rozwiązania wykonawca zobowiązany jest do usunięcia wadliwie wykonanych wykładzin lub okładzin, wykonać je ponownie i powtórnie zgłosić do odbioru.

W przypadku nie kompletności dokumentów odbiór może być dokonany po ich uzupełnieniu.

Z czynności odbioru sporządza się protokół podpisany przez przedstawicieli zamawiającego i wykonawcy.

Protokół powinien zawierać:

- ustalenia podjęte w trakcie prac komisji,
- ocenę wyników badań,
- wykaz wad i usterek ze wskaźnikiem możliwości ich usunięcia,
- stwierdzenie zgodności lub niezgodności wykonania wykładzin i okładzin z zamówieniem.

Protokół odbioru końcowego jest podstawą do dokonania rozliczenia końcowego pomiędzy zamawiającym a wykonawcą.

8.5. Odbiór pogwarancyjny

Odbiór pogwarancyjny przeprowadza się po upływie okresu gwarancji, którego długość jest określona w umowie. Celem odbioru pogwarancyjnego jest ocena stanu wykładzin i okładzin po użytkowaniu w okresie gwarancji oraz ocena wykonywanych w tym okresie ewentualnych robót poprawkowych związanych z usuwaniem zgłoszonych wad.

Odbiór pogwarancyjny jest dokonywany na podstawie oceny wizualnej wykładzin i okładzin z uwzględnieniem zasad opisanych w pkt. 8.4. "Odbiór ostateczny robót".

Pozytywny wynik odbioru pogwarancyjnego jest podstawą do zwrotu kaucji gwarancyjnej, negatywny do dokonania potrąceń wynikających z obniżonej jakości robót.

Przed upływem okresu gwarancyjnego zamawiający powinien zgłosić wykonawcy wszystkie zauważone wady w wykonanych wykładzinach i okładzinach.

9. PODSTAWA PŁATNOŚCI

9.1. Ogólne ustalenia dotyczące podstawy płatności podano w ST 8-00.00.00. (kod 445000000-01) "Wymagania ogólne" pkt 9.

9.2. Zasady rozliczenia i płatności

Rozliczenie pomiędzy zamawiającym a wykonawcą za wykonane roboty wykładzinowe lub okładzinowe może być dokonana według następujących sposobów:

- rozliczenie ryczałtowe gdy podstawą płatności jest ustalona w dokumentach umownych stała wartość wynagrodzenia; wartość robót w tym przypadku jest określona jako iloczyn ceny jednostkowej i ilości robót określonych na podstawie dokumentacji projektowej i umowy,
- rozliczenie w oparciu o wartość robót określoną po ich wykonaniu jako iloczyn ustalonej w dokumentach umownych ceny jednostkowej (z kosztorysu) i faktycznie wykonanej ilości robót,

W jednym i drugim przypadku rozliczenie może być dokonane jednorazowo po wykonaniu pełnego zakresu robót i ich końcowym odbiorze lub etapami określonymi w umowie po dokonaniu odbioru częściowego robót. Ostateczne rozliczenie umowy pomiędzy zamawiającym a wykonawcą następuje po dokonaniu odbioru pogwarancyjnego.

9.3. Zasady ustalenia ceny jednostkowej

Ceny jednostkowe za roboty wykładzinowe i okładzinowe obejmują:

- robociznę bezpośrednią wraz z narzutami,
- wartość zużytych materiałów podstawowych i pomocniczych wraz z ubytkami wynikającymi z technologii robót z kosztami zakupu,
- wartość pracy sprzętu z narzutami,
- koszty pośrednie (ogólne) i zysk kalkulacyjny,
- podatki zgodnie z obowiązującymi przepisami (bez podatku VAT),

Ceny jednostkowe uwzględniają również przygotowanie stanowiska roboczego oraz wykonanie wszystkich niezbędnych robót pomocniczych i towarzyszących takich jak np. osadzenie elementów wykończeniowych i dylatacyjnych, rusztowania, pomosty, bariery zabezpieczające, oświetlenie tymczasowe, pielęgnacja wykonanych wykładzin i okładzin, wykonanie zaplecza socjalno-biurowego dla pracowników, zużycie energii elektrycznej i wody, oczyszczenie i likwidacja stanowisk roboczych.

W przypadku przyjęcia innych zasad określenia ceny jednostkowej lub innych zasad rozliczeń pomiędzy zamawiającym a wykonawcą sprawy te muszą zostać szczegółowo ustalone w umowie.

10. PRZEPISY ZWIĄZANE

10.1. Normy

PN-EN 12808-4:2002(U)	Zaprawy do spoinowania płytek. Cz. 4: oznaczenie skurczu.
PN-EN 12808-5:2002(U)	Zaprawy do spoinowania płytek. Cz. 5: oznaczenie nasiąkliwości wodnej.
PN-63/B-10145	Posadzki z płytek kamionkowych (terakotowych), klinkierowych i lastrykowych. Wymagania i badania przy odbiorze.
PN-EN 13813:2003	Podkłady podłogowe oraz materiały do ich wykonywania. Terminologia.
PN-88/B-32250	Materiały budowlane. Woda do betonów i zapraw.

PN-ISO 13006:2001	Płytki i płyty ceramiczne. Definicje, klasyfikacja, właściwości i znakowanie.
PN-EN 87:1994	Płytki i płyty ceramiczne ściennie i podłogowe. Definicje, klasyfikacja, właściwości i znakowanie.
PN-EN 159:1996	Płytki i płyty ceramiczne prasowane na sucho o nasiąkliwości wodnej $E > 10\%$. Grupa B III.
PN-EN 176:1996	Płytki i płyty ceramiczne prasowane na sucho o małej nasiąkliwości wodnej $E < 3\%$. Grupa B I.
PN-EN 177:1997	Płytki i płyty ceramiczne prasowane na sucho o nasiąkliwości wodnej $3\% < E < 6\%$. Grupa B II a.
PN-EN 178:1998	"Płytki i płyty ceramiczne prasowane na sucho o nasiąkliwości wodnej $6\% < E < 10\%$. Grupa B II b.
PN-EN 121:1997	Płytki i płyty ceramiczne ciągnione o niskiej nasiąkliwości wodnej $E < 3\%$. Grupa A I.
PN-EN 186-1:1998	Płytki i płyty ceramiczne ciągnione o nasiąkliwości wodnej $3\% < E < 6\%$. Grupa A II a. Cz. 1.
PN-EN 186-2:1998	Płytki i płyty ceramiczne ciągnione o nasiąkliwości wodnej $3\% < E < 6\%$. Grupa A II a. Cz. 2.
PN-EN 187-1:1998	Płytki i płyty ceramiczne ciągnione o nasiąkliwości wodnej $6\% < E < 10\%$. Grupa A II b. Cz. 1.
PN-EN 187-2:1998	Płytki i płyty ceramiczne ciągnione o nasiąkliwości wodnej $6\% < E < 10\%$. Grupa A II b. Cz. 2.
PN-EN 188:1998	Płytki i płyty ceramiczne o nasiąkliwości wodnej $E > 10\%$. Grupa A III.
PN-70/B-10100	Roboty tynkowe. Tynki zwykłe. Wymagania i badania przy odbiorze.
PN-EN ISO 10545-1:1999	Płytki i płyty ceramiczne. Pobieranie próbek i warunki odbioru.
PN-EN ISO 10545-2:1999	Płytki i płyty ceramiczne. Oznaczanie wymiarów i sprawdzanie jakości powierzchni.
PN-EN ISO 10545-3:1999	Płytki i płyty ceramiczne. Oznaczenie nasiąkliwości wodnej, porowatości otwartej, gęstości względnej pozornej oraz gęstości całkowitej.
PN-EN ISO 10545-4: 1999	Płytki i płyty ceramiczne. Oznaczenie wytrzymałości na zginanie i siły łamiącej.
PN-EN ISO 10545-5:1999	Płytki i płyty ceramiczne. Oznaczenie odporności na uderzenia metodą pomiaru współczynnika odbicia.
PN-EN ISO 10545-6:1999	Płytki i płyty ceramiczne. Oznaczenie odporności na wgłębne ścieranie płytek nieszkliwionych.
PN-EN ISO 10545-7:2000	Płytki i płyty ceramiczne. Oznaczenie odporności na ścieranie powierzchni płytek szkliwionych.
PN-EN ISO 10545-8:1998	Płytki i płyty ceramiczne. Oznaczenie cieplnej rozszerzalności liniowej.
PN-EN ISO 10545-9:1998	Płytki i płyty ceramiczne. Oznaczenie odporności na szok termiczny.
PN-EN ISO 10545-10:1999	Płytki i płyty ceramiczne. Oznaczenie rozszerzalności wodnej.
PN-EN ISO 10545-11:1998	1998 Płytki i płyty ceramiczne. Oznaczenie odporności na pęknięcia włoskowate płytek szkliwionych.
PN-EN ISO 10545-12:1999	Płytki i płyty ceramiczne. Oznaczenie mrozoodporności.
PN-EN ISO 10545-13:1990	Płytki i płyty ceramiczne. Oznaczenie odporności chemicznej.

PN-EN ISO 1 0545-14:1999	Płytki i płyty ceramiczne. Oznaczenie odporności na płamienie.
PN-EN ISO 10545-15:1999	Płytki i płyty ceramiczne. Oznaczenie uwalniania ołowiu i kadmu.
PN-EN ISO 10545-16:2001	Płytki i płyty ceramiczne. Oznaczenie małych różnic barw.
PN-EN 101:1994	Płytki i płyty ceramiczne. Oznaczenie twardości powierzchni wg skali Mohsa.
PN-EN 12004:2002	Kleje do płytek. Definicje i wymagania techniczne.
PN-EN 12002:2002	Kleje do płytek. Oznaczenie odkształcenia poprzecznego dla klejów cementowych i zapraw do spoinowania.
PN-EN 13888:2003	Zaprawy do spoinowania płytek. Definicje i wymagania techniczne.
PN-EN 12808-1:2000	Kleje i zaprawy do spoinowania płytek. Oznaczenie odporności chemicznej zapraw na bazie żywic reaktywnych.
PN-EN 12808-2:2002(U)	Zaprawy do spoinowania płytek. Cz. 2: oznaczenie odporności na ścieranie.
PN-EN 12808-3:2002(U)	Zaprawy do spoinowania płytek. Cz. 3: oznaczenie wytrzymałości na zginanie i ściskanie.

10.2. Inne dokumenty i instrukcje

Specyfikacja techniczna wykonania i odbioru robót budowlanych – Wymagania ogólne (kod B-00.00.00.), wydanie OWEOB Promocja - 2003 rok.

Warunki techniczne wykonania i odbioru robót budowlanych tom I część 4, wydanie Arkady - 1990 rok.

Warunki techniczne wykowania i odbioru robót budowlanych część B zeszyt 5 Okładziny i wykładziny z płytek ceramicznych, wydanie ITB - 2004 rok.

Instrukcja układania płytek ceramicznych, wydanie Atlas - 2001 rok.

Atlas Budowlany, miesięcznik wydanie specjalne 1998 rok.

Układanie i spoinowanie płytek materiałami Ceresit, wydanie Ceresit - 1999 rok. - Katalog wyrobów Ceresit, wydanie Ceresit - 2001 rok.

CPV 45442100-8 ROBOTY MALARSKIE**1. PRZEDMIOT I ZAKRES STOSOWANIA SPECYFIKACJI****1.1. Przedmiot specyfikacji**

Przedmiotem niniejszej Szczegółowej Specyfikacji Technicznej (SST) są wymagania dotyczące realizacji robót malarskich na budowie budynku żłobka w Ozimku.

1.2. Zakres stosowania SST.

Szczegółowa specyfikacja techniczna jest stosowana jako dokument przetargowy i kontraktowy przy zleceniu i realizacji robót wymienionych w pkt. 1.1.

1.3. Zakres robót objętych SST.

Roboty, których dotyczy specyfikacja, obejmują wszystkie czynności umożliwiające i mające na celu wykonanie malowania tynków.

1.4. Określenia podstawowe.

Określenia podane w niniejszej SST są zgodne z obowiązującymi odpowiednimi normami.

1.5. Ogólne wymagania dotyczące robót.

Wykonawca robót jest odpowiedzialny za jakość ich wykonania oraz za zgodność z dokumentacją kosztorysową, SST i poleceniami Inspektora Nadzoru.

2. Materiały**2.1. Woda (PN-EN 1008:2004)**

Do przygotowania farb stosować można każdą wodę zdatną do picia. Niedozwolone jest użycie wód ściekowych, kanalizacyjnych bagiennych oraz wód zawierających tłuszcze organiczne, oleje i muł.

2.2. Spoiwa bezwodne

2.2.1. Pokost lniany powinien być cieczą oleistą o zabarwieniu od żółtego do ciemnobrązowego i odpowiadającą wymaganiom normy państwowej.

2.2.2. Pokost syntetyczny powinien być używany w postaci cieczy, barwy od jasnożółtej do brunatnej, będącej roztworem żywicy kalafoniowej lub innej w lotnych rozpuszczalnikach, z ewentualnym dodatkiem modyfikującym, o właściwościach technicznych zbliżonych do pokostu naturalnego, lecz o krótszym czasie schnięcia. Powinien on odpowiadać wymaganiom normy państwowej lub świadectwa dopuszczenia do stosowania w budownictwie.

2.4. Rozcieńczalniki

W zależności od rodzaju farby należy stosować:

- wodę – do farb emulsyjnych,
- terpentynę i benzynę – do farb i emalii olejnych,
- inne rozcieńczalniki przygotowane fabrycznie dla poszczególnych rodzajów farb powinny odpowiadać normom państwowym lub mieć cechy techniczne zgodne z zaświadczeniem o jakości wydanym przez producenta oraz z zakresem ich stosowania.

2.5. Farby budowlane gotowe

2.5.1. Farby niezależnie od ich rodzaju powinny odpowiadać wymaganiom norm państwowych lub świadectw dopuszczenia do stosowania w budownictwie.

2.5.2. Farby emulsyjne wytwarzane fabrycznie

Na tynkach można stosować farby emulsyjne na spoiwach z: poliocyanu winylu, lateksu butadieno-styrenowego i innych zgodnie z zasadami podanymi w normach i świadectwach ich dopuszczenia przez ITB.

2.5.3. Wyroby chlorokauczukowe

Emalia chlorokauczukowa ogólnego stosowania

- wydajność – 6–10 m²/dm³,
- max. czas schnięcia – 24 h

Farba chlorokauczukowa do gruntowania przeciwrdzewna cynkowa 70% szara metaliczna

- wydajność – 15–16 m²/dm³,
- max. czas schnięcia – 8 h

– do wygładzania podkładu pod powłoki chlorokauczukowe,

Rozcieńczalnik chlorokauczukowy do wyrobów chlorokauczukowych ogólnego stosowania – biały do rozcieńczania wyrobów chlorokauczukowych,

2.5.4. Wyroby epoksydowe

Gruntospachlówka epoksydowa bezrozpuszczalnikowa, chemoodporna

- wydajność – 6–10 m²/dm³,
- max. czas schnięcia – 24 h

–wydajność – 4,5–5 m²/dm³

–czas schnięcia – 24 h

–wydajność – 5–6 m²/dm³,

–max. czas schnięcia – 24 h

–wydajność – 6–8 m²/dm³

–czas schnięcia – 24 h

Lakier bitumiczno-epoksydowy

- wydajność – 1,2–1,5 m²/dm³
- czas schnięcia – 12 h

2.5.5. Farby ceramiczne

Farba ceramiczna powinna spełniać wymagania PN.

2.6. Środki gruntujące

2.6.1. Przy malowaniu farbami ceramicznymi:

- gruntowanie należy przeprowadzić zgodnie z wymaganiami producenta zastosowanych farb ceramicznych i zgodnie z wymaganiami PN

2.6.2. Przy malowaniu farbami olejnymi i syntetycznymi powierzchnie należy zagruntować rozcieńczonym pokostem 1:1 (pokost: benzyna lakiernicza).

2.6.3. Mydło szare, stosowane do gruntowania podłoża w celu zmniejszenia jego wsiąkliwości powinno być stosowane w postaci roztworu wodnego 3–5%.

3. Sprzęt

Roboty można wykonać przy użyciu pędzli lub aparatów natryskowych.

4. Transport

Farby pakowane wg punktu 2.5.6 należy transportować zgodnie z PN-85/0-79252 i przepisami obowiązującymi w transporcie kolejowym lub drogowym.

5. Wykonanie robót

Przy malowaniu powierzchni wewnętrznych temperatura nie powinna być niższa niż +8°C. W okresie zimowym pomieszczenia należy ogrzewać.

W ciągu 2 dni pomieszczenia powinny być ogrzane do temperatury co najmniej +8°C. Po zakończeniu malowania można dopuścić do stopniowego obniżania temperatury, jednak przez 3 dni nie może spaść poniżej +1°C.

W czasie malowania niedopuszczalne jest nawietrzanie malowanych powierzchni ciepłym powietrzem od przewodów wentylacyjnych i urządzeń grzewczych.

Gruntowanie i dwukrotne malowanie ścian i sufitów można wykonać po:

- całkowitym ukończeniu robót instalacyjnych (z wyjątkiem montażu armatury i urządzeń sanitarnych),
- całkowitym ukończeniu robót elektrycznych,
- całkowitym ułożeniu posadzek,
- usunięciu usterek na stropach i tynkach.

5.1. Przygotowanie podłoży

5.1.1. Podłoże posiadające drobne uszkodzenia powierzchni powinny być, naprawione przez wypełnienie ubytków zaprawą cementowo-wapienną. Powierzchnie powinny być oczyszczone z kurzu i brudu, wystających drutów, nacieków zaprawy itp. Odstające tynki należy odbić, a rysy poszerzyć i ponownie wypełnić zaprawą cementowo-wapienną.

5.1.2. Powierzchnie metalowe powinny być oczyszczone, odtłuszczone zgodnie z wymaganiami normy PN-ISO 8501-1:1996, dla danego typu farby podkładowej.

5.2. Gruntowanie.

5.2.1. . Przy malowaniu farbami emulsyjnymi do gruntowania stosować farbę emulsyjną tego samego rodzaju z jakiej ma być wykonana powłoka lecz rozcieńczoną wodą w stosunku 1:3–5.

5.2.2. Przy malowaniu farbami olejnymi i syntetycznymi powierzchnie gruntować pokostem.

5.2.3. Przy malowaniu farbami chlorokauczukowymi elementów stalowych stosuje się odpowiednie farby podkładowe.

5.2.4. Przy malowaniu farbami epoksydowymi powierzchnie pokrywa się gruntospachlówką epoksydową

5.3. Wykonywania powłok malarskich

5.3.1. Powłoki wapienne powinny równomiernie pokrywać podłoże, bez prześwitów, plam i odprysków.

5.3.2. Powłoki z farb emulsyjnych powinny być niezmywalne, przy stosowaniu środków myjących i dezynfekujących.

Powłoki powinny dawać aksamitno-matowy wygląd powierzchni.

Barwa powłok powinna być jednolita, bez smug i plam.

Powierzchnia powłok bez uszkodzeń, smug, plam i śladów pędzla.

5.3.3. Powłoki z farb i lakierów olejnych i syntetycznych powinny mieć barwę jednolitą zgodną ze wzorcem, bez smug, zacieków, uszkodzeń, zmarszczeń, pęcherzy, plam i zmiany odcienia. Powłoki powinny mieć jednolity połysk.

Przy malowaniu wielowarstwowym należy na poszczególne warstwy stosować farby w różnych odcieniach.

6. Kontrola jakości

6.1. Powierzchnia do malowania.

Kontrola stanu technicznego powierzchni przygotowanej do malowania powinna obejmować:

- sprawdzenie wyglądu powierzchni,
- sprawdzenie wsiąkliwości,
- sprawdzenie wyschnięcia podłoża,
- sprawdzenie czystości,

Sprawdzenie wyglądu powierzchni pod malowanie należy wykonać przez oględziny zewnętrzne. Sprawdzenie wsiąkliwości należy wykonać przez spryskiwanie powierzchni przewidzianej pod malowanie kilku kroplami wody. Ciemniejsza plama zwilżonej powierzchni powinna nastąpić nie wcześniej niż po 3 s.

6.2. Roboty malarskie.

6.2.1. Badania powłok przy ich odbiorach należy przeprowadzić po zakończeniu ich wykonania:

- dla farb emulsyjnych nie wcześniej niż po 7 dniach,
- dla pozostałych nie wcześniej niż po 14 dniach.

6.2.2. Badania przeprowadza się przy temperaturze powietrza nie niższej od +5°C przy wilgotności powietrza mniejszej od 65%.

6.2.3. Badania powinny obejmować:

- sprawdzenie wyglądu zewnętrznego,
- sprawdzenie zgodności barwy ze wzorcem,
- dla farb olejnych i syntetycznych: sprawdzenie powłoki na zarysowanie i uderzenia, sprawdzenie elastyczności i twardości oraz przyczepności zgodnie z odpowiednimi normami państwowymi.

Jeśli badania dadzą wynik pozytywny, to roboty malarskie należy uznać za wykonane prawidłowo. Gdy którekolwiek z badań dało wynik ujemny, należy usunąć wykonane powłoki częściowo lub całkowicie i wykonać powtórnie.

7. Obmiar robót

Jednostką obmiarową robót jest m² powierzchni zamalowanej wraz z przygotowaniem do malowania podłoża, przygotowaniem farb, ustawieniem i rozebraniem rusztowań lub drabin malarskich oraz uporządkowaniem stanowiska pracy. Ilość robót określa się na podstawie projektu z uwzględnieniem zmian zaaprobowanych przez Inżyniera i sprawdzonych w naturze.

8. Odbiór robót

Roboty podlegają warunkom odbioru według zasad podanych poniżej.

8.1. Odbiór podłoża

8.1.1. Zastosowane do przygotowania podłoża materiały powinny odpowiadać wymaganiom zawartym w normach państwowych lub świadectwach dopuszczenia do stosowania w budownictwie. Podłoże, posiadające drobne uszkodzenia powinno być naprawione przez wypełnienie ubytków zaprawą cementowo-wapienną do robót tynkowych lub odpowiednią szpachlówką. Podłoże powinno być przygotowane zgodnie z wymaganiami w pkt. 5.2.1. Jeżeli odbiór podłoża odbywa się po dłuższym czasie od jego wykonania, należy podłoże przed gruntowaniem oczyścić.

8.2. Odbiór robót malarskich

8.2.1. Sprawdzenie wyglądu zewnętrznego powłok malarskich polegające na stwierdzeniu równomiernego rozłożenia farby, jednolitego natężenia barwy i zgodności ze wzorcem producenta, braku prześwitu i dostrzegalnych skupisk lub grudek nieroztartego pigmentu lub wypełniaczy, braku plam, smug, zacieków, pęcherzy odstających płatów powłoki, widocznych okiem śladów pędzla itp., w stopniu kwalifikującym powierzchnię malowaną do powłok o dobrej jakości wykonania.

8.2.2. Sprawdzenie odporności powłoki na wycieranie polegające na lekkim, kilkakrotnym potarciu jej powierzchni miękką, wełnianą lub bawełnianą szmatką kontrastowego koloru.

8.2.3. Sprawdzenie odporności powłoki na zarysowanie.

8.2.4. Sprawdzenie przyczepności powłoki do podłoża polegające na próbie poderwania ostrym narzędziem powłoki od podłoża.

8.2.5. Sprawdzenie odporności powłoki na zmywanie wodą polegające na zwilżaniu badanej powierzchni powłoki przez kilkakrotne potarcie mokrą miękką szczotką lub szmatką.

Wyniki odbiorów materiałów i robót powinny być każdorazowo wpisywane do dziennika budowy.

9. Podstawa płatności

Płaci się za ustaloną ilość m² powierzchni zamalowanej wg ceny jednostkowej wraz z przygotowaniem do malowania podłoża, przygotowaniem farb, ustawieniem i rozebraniem rusztowań lub drabin malarskich oraz uporządkowaniem stanowiska pracy. Ilość robót określa się na podstawie projektu z uwzględnieniem zmian zaaprobowanych przez Inżyniera i sprawdzonych w naturze.

10. Przepisy związane

PN-EN 1008:2004	Woda zarobowa do betonu. Specyfikacja i pobieranie próbek.
PN-70/B-10100	Roboty tynkowe. Tynki zwykłe. Wymagania i badania przy odbiorze.
PN-62/C-81502	Szpachlówki i kity szpachlowe. Metody badań.
PN-EN 459-1:2003	Wapno budowlane.
PN-C 81911:1997	Farby epoksydowe do gruntowania odporne na czynniki chemiczne
PN-C-81901:2002	Farby olejne i alkidowe.
PN-C-81608:1998	Emalie chlorokauczukowe.
PN-C-81914:2002	Farby dyspersyjne stosowane wewnątrz.
PN-C-81911:1997	Farby epoksydowe do gruntowania odporne na czynniki chemiczne.
PN-C-81932:1997	Emalie epoksydowe chemoodporne.

Kod CPV 45450000-6 BEZSPAINOWE SYSTEMY OCIEPLANIA ŚCIAN BUDYNKÓW

CZĘŚĆ OGÓLNA

1. Przedmiot SST

Przedmiotem niniejszej Szczegółowej Specyfikacji Technicznej (SST) są wymagania dotyczące realizacji bezspoinowych systemów ociepleniowych (BSO) ścian budynku przewidzianych do wykonania w ramach robót budowlanych dotyczących budowy żłobka w Ozimku.

1.2. Zakres stosowania ST

Standardowa specyfikacja techniczna (ST) stanowi podstawę opracowania szczegółowej specyfikacji technicznej (SST), stosowanej jako dokument przetargowy i kontraktowy przy zleceniu i realizacji robót wymienionych w pkt. 1.2.

Odstępstwa od wymagań podanych w niniejszej specyfikacji mogą mieć miejsce tylko w przypadkach prostych robót o niewielkim znaczeniu, dla których istnieje pewność, że podstawowe wymagania będą spełnione przy zastosowaniu metod wykonania, wynikających z doświadczenia oraz uznanych reguł i zasad sztuki budowlanej.

1.3. Przedmiot i zakres robót objętych ST

Specyfikacja dotyczy wszystkich czynności, mających na celu wykonanie bezspoinowych systemów ociepleniowych (BSO), wykonywanych na zewnętrznych powierzchniach ścian (przegród) budynków nowobudowanych w ramach robót termomodernizacyjnych.

- zaprawy klejącej i łączników mechanicznych systemu,
- materiału do izolacji cieplnej,
- jednej lub większej liczby określonych warstw systemu, w których co najmniej jedna warstwa zawiera zbrojenie,
- warstwy wykończeniowej systemu.

Wszystkie składniki są zaprojektowane przez producenta specjalnie dla systemu i podłoża.

Systemy BSO można podzielić ze względu na:

- rodzaj zastosowanej izolacji termicznej — styropian, wełna mineralna (zwykła, lamelowa),
- sposób mocowania — klejenie, klejenie/mocowanie mechaniczne, mocowanie mechaniczne,
- rodzaj warstwy wykończeniowej - tynk cienkowarstwowy (mineralny, polimerowy, krzemianowy, silikonowy),
- stopień rozprzestrzeniania ognia — nierozprzestrzeniające, słabo rozprzestrzeniające, silnie rozprzestrzeniające.

Podłoże — powierzchnia nowej lub istniejącej ściany lub stropu. Może być w stanie surowym, pokryta tynkiem mineralnym, organicznym i powłokami farb.

Środek gruntujący - materiał наносzony na podłoże lub *warstwę zbrojoną*, celem regulacji (wyrównania, redukcji) nasiąkliwości lub zwiększenia przyczepności.

Izolacja cieplna — materiał o niskiej wartości współczynnika przewodzenia ciepła, jako składnik BSO mocowany w formie płyt na ścianach (przegrodach) zewnętrznych i nadający im wymagane parametry termoizolacyjne.

Zaprawa (masa) klejąca — materiał systemu do przyklejania materiału izolacyjnego do podłoża.

Łączniki mechaniczne - określone łączniki do mocowania systemów izolacji cieplnej do podłoża, na przykład kołki rozporowe i profile.

Warstwa zbrojona - określona warstwa systemu stosowana bezpośrednio na powierzchni materiału do izolacji cieplnej. Zawiera zbrojenie. Warstwa zbrojona ma największy wpływ na właściwości mechaniczne systemu.

Siatki z włókna szklanego - określone tkaniny systemu składające się z przędzy z ciągłych włókien szklanych w obu kierunkach wątku i osnowy, z wykończeniem odpornym na działanie alkaliów.

Zbrojenie - określone materiały systemu osadzone w warstwie zbrojonej w celu zwiększenia jej wytrzymałości mechanicznej. Zbrojeniem są zazwyczaj siatki z włókien szklanych lub siatki metalowe.

Warstwa wykończeniowa - określony materiał mineralny, organiczny i/lub nieorganiczny systemu, tworzący jego wierzchnią warstwę. Warstwa wykończeniowa w połączeniu z warstwą zbrojoną stanowi zabezpieczenie przed oddziaływaniem warunków atmosferycznych; nadaje również systemowi fakturę i barwę.

Systemowe elementy uzupełniające - listwy (profile) cokołowe (startowe), kątowniki narożne (ochronne), profile dylatacyjne, profile i elementy dekoracyjne, podokienniki -służą do zapewnienia funkcji technicznych BSO i ukształtowania jego powierzchni.

4. Ogólne wymagania dotyczące robót

Wykonawca robót jest odpowiedzialny za jakość ich wykonania oraz za zgodność z dokumentacją projektową, specyfikacjami technicznymi i poleceniami Inspektora nadzoru. Ogólne wymagania dotyczące wykonania i odbioru robót podano w ST „Wymagania ogólne” Kod CPV 45000000 -7, pkt 1.5.

5. Dokumentacja robót ociepleniowych

Dokumentację robót ociepleniowych stanowią:

- projekt budowlany i wykonawczy w zakresie wynikającym z rozporządzenia Ministra Infrastruktury z 02.09.2004 r. w sprawie szczegółowego zakresu i formy dokumentacji projektowej, specyfikacji technicznych wykonania i odbioru robót budowlanych oraz programu funkcjonalno-użytkowego (Dz. U. z 2004 r. Nr 202, poz. 2072 z późn. zmianami),

- specyfikacje techniczne wykonania i odbioru robót (obligatoryjne w przypadku zamówień publicznych), sporządzone zgodnie z rozporządzeniem Ministra Infrastruktury z dnia 02.09.2004 w sprawie szczegółowego zakresu i formy dokumentacji projektowej, specyfikacji technicznych wykonania i odbioru robót budowlanych oraz programu funkcjonalno-użytkowego (Dz. U. z 2004 Nr 202, poz. 2072 z późn. zmianami),
- dziennik budowy, prowadzony zgodnie z rozporządzeniem Ministra Infrastruktury z dnia 26 czerwca 2002 r. w sprawie dziennika budowy, montażu i rozbiórki, tablicy informacyjnej oraz ogłoszenia zawierającego dane dotyczące bezpieczeństwa pracy i ochrony zdrowia (Dz. U. z 20 02 Nr 108, poz. 953 z późn. zmianami),
- dokumenty świadczące o dopuszczeniu do obrotu i powszechnego lub jednostkowego zastosowania użytych wyrobów budowlanych, zgodnie z ustawą z 16 kwietnia 2004 r. o wyrobach budowlanych (Dz. U. z 2004 r. Nr 92, poz. 881), karty techniczne wyrobów lub zalecenia producentów, dotyczące stosowania wyrobów,
- protokoły odbiorów częściowych, końcowych i robót zanikających, z załączonymi protokołami badań kontrolnych,
- dokumentacja powykonawcza, czyli wymienione wcześniej części składowe dokumentacji robót z naniesionymi zmianami dokonanymi w toku wykonywania robót (zgodnie z art. 3, pkt 14 ustawy Prawo budowlane z dnia 7 lipca 1994 r. - Dz. U. z 2003 r. Nr 207, poz. 2016 z późniejszymi zmianami).

Roboty dociepleniowe należy wykonywać na podstawie dokumentacji projektowej i szczegółowej specyfikacji technicznej wykonania i odbioru robót ociepleniowych, opracowanych dla konkretnego przedmiotu zamówienia.

Część rysunkowa dokumentacji projektowej powinna zawierać między innymi:

- widoki elewacji, wraz z ewentualnym rozmieszczeniem elementów i profili dekoracyjnych, linii zmian kolorystyki i faktury powierzchni; w przypadkach bardziej złożonych - rozwinięcia poszczególnych elewacji,
- rzut kondygnacji (kondygnacji powtarzalnej) i przekroje poprzeczne budynku,
- rzut dachu, zawierający rozmieszczenie rur spustowych,
- rysunki detali architektonicznych - szczegółów połączeń ocieplenia powierzchni ścian ze stolarką, podokiennikami, okapem dachu, płytami balkonu, profilami dylatacyjnymi i innymi elementami elewacyjnymi.

WYMAGANIA DOTYCZĄCE WŁAŚCIWOŚCI MATERIAŁÓW

1. Ogólne wymagania dotyczące materiałów, ich pozyskiwania i składowania podano w ST „Wymagania ogólne” Kod CPV 45000000 -7, pkt 2

Materiały stosowane do wykonania robót ociepleniowych powinny mieć:

- oznakowanie znakiem CE oznaczające, że dokonano oceny ich zgodności ze zharmonizowaną normą europejską, wprowadzoną do zbioru Polskich Norm, z europejską aprobatą techniczną lub krajową specyfikacją techniczną państwa członkowskiego Unii Europejskiej lub Europejskiego Obszaru Gospodarczego, uznaną przez Komisję Europejską za zgodną z wymaganiami podstawowymi, albo
- deklarację zgodności z uznanymi regulami sztuki budowlanej wydaną przez producenta, jeżeli

dotyczy ona wyrobu umieszczonego w wykazie wyrobów mających niewielkie znaczenie dla zdrowia i bezpieczeństwa określonym przez Komisję Europejską, albo

- oznakowanie znakiem budowlanym oznaczające, że są to wyroby nie podlegające obowiązkowemu oznakowaniu CE, dla których dokonano oceny zgodności z Polską Normą lub aprobatą techniczną, bądź uznano za „regionalny wyrób budowlany”,

Dodatkowo oznakowanie powinno umożliwiać identyfikację producenta i typu wyrobu, kraju pochodzenia, daty produkcji.

Specyfikacja standardowa nie opisuje ewentualnych różnic, dotyczących wymagań dla poszczególnych bezspoinowych systemów ociepleń. Należy je uwzględnić przy przygotowywaniu szczegółowej specyfikacji technicznej.

2.2. Rodzaje materiałów i elementów systemu

Wszystkie materiały do wykonania ociepleń powinny odpowiadać wymaganiom zawartym w dokumentach odniesienia (normach, aprobatkach technicznych).

2.2.1. Środek gruntujący - materiał wodorozcieńczalny (np. dyspersja akrylowa, wodny roztwór szkła wodnego) stosowany, zależnie od rodzaju i stanu podłoża, do jego przygotowania przed klejeniem płyt izolacji termicznej lub na powierzchni warstwy zbrojonej, przed wykonaniem warstwy wykończeniowej.

2.2.2. Zaprawa (masa) klejąca - gotowy lub wymagający zarobienia z wodą materiał (na bazie cementu modyfikowany polimerami, polimerowy/akrylowy mieszany z cementem, zbrojony włóknem szklanym) do klejenia płyt izolacji termicznej do podłoża, zróżnicowany zależnie od rodzaju izolacji (styropian, wełna mineralna). Wybór zaprawy ma wpływ na klasyfikację palności wyrobu. W niektórych systemach zaprawa klejąca stosowana jest także do wykonania warstwy zbrojonej. Wymagana konsystencja zaprawy (stożek pomiarowy): 10 ± 1 cm.

2.2.3. Płyty termoizolacyjne:

- płyty ze styropianu (polistyrenu spienionego) ekspandowanego (EPS 70 -040 Fasada, EPS 80-036 Fasada) mają zastosowanie jako izolacja termiczna BSO przy ograniczeniu do wysokości 25 m powyżej poziomu terenu (budynki nowobudowane) oraz do 11 kondygnacji włącznie (budynki wzniesione przed 01.04.1995). Mocowane są, zależnie od rodzaju podłoża, wysokości budynku i położenia na ścianie - metodą klejenia, za pomocą łączników mechanicznych lub metodą łączoną. Płyty mają krawędzie proste lub frezowane (pióro/wpust, przyłga), poprawiające szczelność połączeń. Do elewacji boniowanych produkowane są gotowe, frezowane elementy izolacji lub spoiny frezowane są na powierzchni zwykłych płyt. Szczegółowe wymagania dla płyt ze styropianu ekspandowanego określa norma PN-EN 13163,
- płyty ze styropianu ekstrudowanego - ze względu na niższą w porównaniu ze styropianem ekspandowanym nasiąkliwość, mają zastosowanie w strefach o podwyższonym oddziaływaniu wilgoci (woda rozpryskowa, wilgoć gruntowa), np. na cokółkach budynków. Szczegółowe wymagania dla płyt ze styropianu ekstrudowanego określa norma PN-EN 13164,
- płyty z wełny mineralnej zwykłej i lamelowej mają zastosowanie na całych powierzchniach ścian budynków lub, w połączeniu ze styropianem, tylko na części powyżej 25 m ponad poziomem terenu. Płyty z wełny mineralnej zwykłej wymagają w każdym przypadku mocowania mechanicznego, z wełny lamelowej mogą być, zależnie od właściwości podłoża, tylko klejone. Szczegółowe wymagania dla płyt z wełny mineralnej określa norma PN-EN 13162,

- inne rodzaje materiałów termoizolacyjnych — szkło piankowe, pianka mineralna.

2.2.4. Łączniki mechaniczne:

- kołki rozporowe — wkręcane lub wbijane, wykonane z tworzywa sztucznego (nylon, polipropylen, poliamid, polietylen) lub z blachy stalowej, z rdzeniem metalowym lub z tworzywa. Wyposażone są w talerzyki dociskowe, dodatkowo — w krążki termoizolacyjne, zmniejszające efekt powstawania mostków termicznych,
- profile mocujące — metalowe (ze stali nierdzewnej, aluminium) elementy, służące do mocowania płyt izolacji termicznej o frezowanych krawędziach.

2.2.5. Zaprawa zbrojąca - oparta na bazie cementu lub bezcementowa (np. dyspersja akrylowo-kopolimerowa), zawierająca wypełniacze (także włókna) masa, наносzona na powierzchnię płyt izolacyjnych, w której zatapia się siatka zbrojąca. W niektórych systemach tworzy samodzielnie warstwę zbrojoną.

2.2.6. Siatka zbrojąca - siatka z włókna szklanego (impregnowanego przeciwalkalicznie) o gramaturze min. 145 g/m², wtapia się w zaprawę zbrojącą.

2.2.7. Zaprawy (masy) tynkarskie

zaprawy mineralne - oparte na spoiwach mineralnych (mineralno - polimerowych) suche zaprawy do wykonywania tynków cienkowarstwowych. Mimo możliwości barwienia, zgodnie z zaleceniami producentów, dla poprawy cech optycznych, nasiąkliwości i odporności na zanieczyszczenia wymagają zwykle malowania farbami elewacyjnymi. Zależnie od uziarnienia (1,5-6 mm) wykonywane są w różnych grubościach i fakturach powierzchni - typu baranek lub rowkowy („kornik”, żłobiony),

masy akrylowe (polimerowe) - oparte na spoiwach organicznych (dyspersje polimerowe) gotowe materiały do wykonywania tynków cienkowarstwowych. Barwione w masie nie wymagają malowania farbami elewacyjnymi. Grubości i faktury powierzchni – jak w przypadku tynków mineralnych,

masy krzemianowe (silikatowe) - oparte na bazie szkła wodnego potasowego (z dodatkiem żywicy akrylowej) gotowe materiały do wykonywania tynków cienkowarstwowych. Barwione w masie nie wymagają malowania farbami elewacyjnymi. Zależnie od uziarnienia (1-3

wykonywane w różnych grubościach i fakturach powierzchni tynków — typu baranek, rowkowy lub modelowany,

masy silikonowe - oparte na bazie żywicy (emulsji) silikonowej, gotowe materiały do wykonywania tynków cienkowarstwowych. Barwione w masie nie wymagają malowania farbami elewacyjnymi. Grubości i faktury powierzchni — jak w przypadku tynków krzemianowych.

2.2.8. Farby - farby elewacyjne akrylowe, krzemianowe (silikatowe) i silikonowe, stosowane systemowo lub uzupełniająco na powierzchniach tynków cienkowarstwowych.

2.2.9. Elementy uzupełniające (akcesoria systemowe):

profile cokołowe (startowe) — elementy stalowe lub aluminiowe, służące do systemowego ukształtowania dolnej krawędzi powierzchni BSO, mocowane do podłoża za pomocą kołków rozporowych,

-

przed uszkodzeniami mechanicznymi,

listwy krawędziowe — elementy ze stali nierdzewnej (aluminium) służące do wykonywania styków BSO z innymi materiałami (np. ościeżnicami),

profile dylatacyjne - elementy metalowe lub z włókna szklanego, służące do kształtowania szczelin dylatacyjnych na powierzchni BSO,

taśmy uszczelniające — rozprężne taśmy z elastycznej, bitumizowanej pianki (poliuretanowej) do wypełniania szczelin dylatacyjnych, połączeń BSO z ościeżnicami, obróbkami blacharskimi i innymi detalami elewacyjnymi,

pianka uszczelniająca - materiał do wypełniania nieszczelnych połączeń między płytami izolacji termicznej,

siatka pancerna - siatka z włókna szklanego o wzmocnionej strukturze (gramatura ~500 g/m²), do wykonania wzmocnionej warstwy zbrojonej BSO w strefach o podwyższonym oddziaływaniu mechanicznym (np. do wysokości 2 m ponad poziomem terenu),

siatka do detali - siatka z włókna szklanego o delikatnej strukturze (gramatura ~50 g/m²) do kształtowania detali elewacji (boniowanie, profile),

profile (elementy) dekoracyjne - gotowe elementy do kształtowania elewacji (gzymsy, obramienia, podokienniki), wykonane z granulatu szklanego, styropianu, pokrywane ewentualnie warstwą zbrojoną i malowane,

podokienniki — systemowe elementy, wykonane z blachy lakierowanej, powlekanej (stalowej, aluminiowej), dostosowane do montażu z BSO.

Uwaga: W skład większości systemów BSO wchodzi jedynie część wymienionych wyżej elementów.

2.3. Wariantowe stosowanie materiałów

Zgodnie z określeniem art. 2 pkt 1 Ustawy z dnia 16 kwietnia 2004 r. o wyrobach budowlanych bezspoinowe systemy ocieplania są wyrobami budowlanymi i powinny być stosowane zgodnie z wydanymi im aprobatami. Wynika z tego wymóg konieczności wyłącznego stosowania składników systemu, wymienionych w odpowiedniej Aprobacie Technicznej, pkt 3.1. Materiały i elementy.

Na rynku europejskim (w tym krajowym) dokumentem dopuszczającym BSO do obrotu są Europejskie Aprobaty Techniczne (EAT), udzielane w oparciu o Wytyczne do Europejskich Aprobatek Technicznych — ETAG nr 004, na rynku krajowym - Aprobaty Techniczne ITB, udzielane w oparciu o Zalecenia Udzielania Aprobatek Technicznych (ZUAT).

2.4. Warunki przyjęcia na budowę wyrobów ociepleniowych

Wyroby do systemów ociepleniowych mogą być przyjęte na budowę, jeśli spełniają następujące warunki:

są zgodne z ich wyszczególnieniem i charakterystyką podaną w dokumentacji projektowej i specyfikacji technicznej (szczegółowej),

— są właściwie oznakowane i opakowane,

spełniają wymagane właściwości, wskazane odpowiednimi dokumentami odniesienia,

— producent dostarczył dokumenty świadczące o dopuszczeniu do obrotu i powszechnego lub jednostkowego zastosowania oraz karty katalogowe wyrobów lub firmowe wytyczne stosowania wyrobów.

Niedopuszczalne jest stosowanie do robót ociepleniowych wyrobów nieznanego pochodzenia. Przyjęcie materiałów i wyrobów na budowę powinno być potwierdzone wpisem do dziennika budowy.

2.5. Warunki przechowywania i składowania wyrobów do robót ociepleniowych

Wszystkie materiały powinny być dostarczane w oryginalnych opakowaniach i przechowywane zgodnie z instrukcją producenta oraz odpowiednią Aprobata Techniczną (pkt 4 -Pakowanie, przechowywanie i transport).

Podstawowe zasady przechowywania:

-v środki gruntujące, gotowe masy (zaprawy, kleje), farby - przechowywać w szczelnie zamkniętych opakowaniach, zabezpieczonych przed bezpośrednim nasłonecznieniem i działaniem mrozu, przez okres zgodny z wytycznymi producenta,

materiały suche — przechowywać w szczelnie zamkniętych opakowaniach, w warunkach suchych, przez okres zgodny z wytycznymi producenta,

izolacja termiczna - płyty ze styropianu i wełny mineralnej przechowywać w warunkach zabezpieczonych przed uszkodzeniem i oddziaływaniem warunków atmosferycznych,

siatki zbrojące, listwy, profile, okładziny — przechowywać w warunkach zabezpieczonych przed zanieczyszczeniem i uszkodzeniem mechanicznym.

3. WYMAGANIA DOTYCZĄCE SPRZĘTU, MASZYN I NARZĘDZI

3.1. Ogólne wymagania dotyczące sprzętu podano w ST „Wymagania ogólne” Kod CPV 45000000 - 7, pkt. 3

3.2. Sprzęt do wykonywania BSO

3.2.1. Do prowadzenia robót na wysokości — wszystkie typy rusztowań i urządzeń transportu pionowego, stosowanych do robót elewacyjnych,

3.2.2. Do przygotowania mas i zapraw — mieszarki mechaniczne (wolnoobrotowe), stosowane do mieszania mas, zapraw i klejów budowlanych,

3.2.3. Do transportu i przechowywania materiałów - opakowania fabryczne, duże pojemniki (silosy, opakowania typu „big bag”) do materiałów suchych i o konsystencji past,

3.2.4. Do nakładania mas i zapraw — tradycyjny sprzęt i narzędzia do nakładania ręcznego (pace, kielnie, szpachelki, łaty) oraz do podawania i nakładania mechanicznego (pompy, pompy mieszające, agregaty, pistolety natryskowe), także w systemowym zestawieniu z pojemnikami na materiały,

3.2.5. Do cięcia płyt izolacji termicznej i kształtowania ich powierzchni i krawędzi — szlifierki ręczne, piły ręczne i elektryczne, frezarki do kształtowania krawędzi i powierzchni płyt (boniowanie),

3.2.6. Do mocowania płyt — wiertarki zwykłe i udarowe, osprzęt (nasadki) do kształtowania otworów (zagłębianie talerzyków i krążków termoizolacyjnych),

3.2.7. Do kształtowania powierzchni tynków — pace stalowe, z tworzywa sztucznego, narzędzia do modelowania powierzchni,

3.2.8. Pozostały sprzęt - przyrządy miernicze, poziomnice, łaty, niwelatory, sznury traserskie itp.

4. Transport

4.1. Ogólne wymagania dotyczące transportu

4.2. Transport materiałów

Materiały wchodzące w skład BSO należy transportować zgodnie z wymaganiami producentów materiałów, aprobaty technicznej (pkt 4 Pakowanie, przechowywanie i transport), zasadami eksploatacji środków transportowych i przepisami ruchu drogowego.

Wyroby do robót ociepleniowych mogą być przewożone jednostkami transportu samochodowego, kolejowego, wodnego i innymi.

Załadunek i wyładunek wyrobów w jednostkach ładunkowych (na paletach) należy prowadzić sprzętem mechanicznym, wyposażonym w osprzęt widłowy, kleszczowy lub chwytakowy.

Załadunek i wyładunek wyrobów transportowanych luzem wykonuje się ręcznie. Ręczny załadunek zaleca się prowadzić przy maksymalnym wykorzystaniu sprzętu i narzędzi pomocniczych, takich jak: kleszcze, chwytaki, wciągniki, wózki.

Przy załadunku wyrobów należy przestrzegać zasad wykorzystania pełnej ładowności jednostki transportowej. Do zabezpieczenia przed przemieszczaniem i uszkodzeniem jednostek ładunkowych w czasie transportu należy stosować: kliny, rozpory i bariery.

Do zabezpieczenia wyrobów luzem w trakcie transportu należy wykorzystać materiały wyściółkowe, amortyzujące, takie, jak: maty słomiane, wióry drzewne, płyty styropianowe, ścinki pianki poliuretanowej.

5. WYMAGANIA DOTYCZĄCE WYKONANIA ROBÓT

5.1. Ogólne zasady wykonania robót podano w ST „Wymagania ogólne” Kod CPV 45000000-7, pkt 5

5.2. Warunki przystąpienia do robót ociepleniowych

Przed rozpoczęciem robót związanych z wykonaniem BSO należy:

wykonać projekt robót ociepleniowych, zarówno w przypadku obiektów nowobudowanych, jak i prac renowacyjnych. Projekt powinien przewidzieć zamocowanie elementów elewacyjnych w sposób nie powodujący powstawania istotnych dla funkcjonalności systemu mostków termicznych,

przygotować plan bezpieczeństwa i ochrony zdrowia (bioz) i zapewnić odpowiednie zagospodarowanie placu budowy,

wykonać wszystkie roboty stanu surowego, zamurować i wypełnić przebiecia, bruzdy i ubytki, wykonać cały zakres robót dekarских (pokrycia, odwodnienie, obróbki blacharskie), montażu (ewentualnie wymiany) stolarki okiennej i drzwiowej zewnętrznej, przejść i przyłączy instalacyjnych na powierzchniach przeznaczonych do wykonania BSO,

wykonać roboty, mające wpływ na sytuację wilgotnościową podłoża, przede wszystkim tynki wewnętrzne i jastrychy,

wykonać zabezpieczenia stolarki, ślusarki, okładzin i innych elementów elewacji.

5.3. Wymagania dotyczące podłoża pod roboty ociepleniowe

Przed rozpoczęciem robót należy wykonać ocenę podłoża, polegającą na kontroli jego czystości, wilgotności, twardości, nasiąkliwości i równości.

Próba odporności na ścieranie - ocena stopnia zapylenia, osypywania się powierzchni lub występowania pozostałości wykwitów i spieków za pomocą dłoni lub czarnej, twardej tkaniny.

Próba odporności na skrobanie (zadrapanie) - wykonanie krzyżowych nacięć i zrywanie powierzchni lub ocena zwartości i nośności podłoża oraz przyczepności istniejących powłok za pomocą ryłka.

Próba zwilżania - ocena chłonności (nasiąkliwości) podłoża za pomocą mokrej szczotki, pędzla lub spryskiwacza.

Sprawdzenie równości i gładkości - określenie wielkości odchyłek ściany (stropu) od płaszczyzny i kierunku pionowego (poziomego). Dopuszczalne wartości zależne są od rodzaju podłoża (konstrukcje murowe, żelbetowe monolityczne, żelbetowe prefabrykowane, tynkowane). Określone są one w odpowiednich normach przedmiotowych wymienionych w pkt. 10.1. niniejszej ST. (W specyfikacji technicznej szczegółowej należy odwołać się do norm dotyczących rodzaju podłoża występującego na docieplanym obiekcie).

Ilość i rozmieszczenie poddanych badaniom miejsc powinna umożliwić uzyskanie wyników, miarodajnych dla całej powierzchni podłoża na obiekcie.

Kontroli wymaga także **wytrzymałość powierzchni** podłoży. Dotyczy to przede wszystkim podłoży istniejących — zwietrzałych powierzchni surowych, tynkowanych i malowanych. W przypadku wątpliwości dotyczących wytrzymałości należy wykonać jej badanie metodą „puli off”, przy zastosowaniu urządzenia badawczego (testera, zrywarki). Można także wykonać próbę odrywania przyklejonych do podłoża próbek materiału izolacyjnego.

Szczególnej uwagi wymagają podłoża (warstwowe) ścian wykonanych w technologii wielkopłytywowej (wielkoblokowej). W tym przypadku, poza powierzchnią, ocenie podlega wytrzymałość (stan techniczny) zakotwień warstwy zewnętrznej,

5.4. Przygotowanie podłoża

Zależnie od typu i stanu podłoża (wynik oceny) należy przygotować je do robót zasadniczych:

oczyścić podłoże z kurzu i pyłu, usunąć zanieczyszczenia, pozostałości środków antyadhezyjnych (olejów szalunkowych), mleczko cementowe, wykwity, luźne cząstki materiału podłoża, usunąć nierówności i ubytki podłoża (skucie, zeszlifowanie, wypełnienie zaprawą wyrównawczą),

usunąć przyczyny ewentualnego zawilgocenia podłoża; odczekać do jego wyschnięcia,

w przypadku istniejących podłoży usunąć warstwę złuszczeń, spękań, odpajających się tynków i warstw malarskich. Sposób przygotowania powierzchni (czyszczenie stalowymi szczotkami, metoda strumieniowa (różne rodzaje ścierniw), ciśnieniowa) należy dostosować do rodzaju i wielkości powierzchni podłoża, powstałe ubytki wypełnić zaprawą wyrównawczą,

wykonać inne roboty przygotowawcze podłoża, przewidziane w dokumentacji projektowej i specyfikacji technicznej szczegółowej oraz przez producenta systemu,

wystające lub widoczne nieusuwalne elementy metalowe powinny być zabezpieczone antykorozyjnie.

5.5. Wykonanie bezspoinowego systemu ociepleń (BSO)

Roboty należy wykonywać przy spełnieniu wymagań producenta systemu, dotyczących dopuszczalnych warunków atmosferycznych (najczęściej - temperatura od +5 do +25°C, brak opadów, silnego nasłonecznienia, wysokiej wilgotności powietrza). Zalecane jest stosowanie mocowanych do rusztowań oston,

zabezpieczających przed oddziaływaniem opadów atmosferycznych, promieniowania słonecznego i wiatru. Niektóre systemy zawierają odmiany materiałów, umożliwiające wykonywanie prac w warunkach podwyższonej wilgotności powietrza i obniżonej temperatury powietrza (nocnych przymrozków). Te szczególne warunki danego systemu docieplenia należy uwzględnić w specyfikacji technicznej szczegółowej.

5.5.1. Gruntowanie podłoża

Zależnie od rodzaju i stanu podłoża oraz wymagań producenta systemu należy nanieść środek gruntujący na całą jego powierzchnię.

5.5.2. Montaż płyt izolacji termicznej

Przed rozpoczęciem montażu płyt należy wyznaczyć położenie ich dolnej krawędzi i zamocować wzdłuż niej listwę cokołową (3 kołki rozporowe na mb listwy oraz po jeden m w skrajnych otworach). Zamocować także profile i listwy w miejscach krawędzi BSO -zakończeń lub styków z innymi elementami elewacji. Za pomocą sznurów wyznaczyć płaszczyznę płyt izolacji termicznej.

Nanieść zaprawę klejącą na powierzchnie płyt izolacji termicznej, zależnie od równości podłoża, w postaci placków i ciągłego pasma na obwodzie płyty (metoda pasmowo — punktowa) lub pacą ząbkowaną na całej powierzchni płyty. Płyty z wełny mineralnej należy za-szpachlować wcześniej zaprawą na całej powierzchni. Nie należy dopuszczać do zanieczyszczenia krawędzi płyty zaprawą.

Płyty naklejać w kierunku poziomym (pierwszy rząd na listwie cokołowej) przy zastosowaniu wiązania (przesunięcie min. 15 cm). Zapewnić szczelność warstwy izolacji termicznej poprzez ścisłe ułożenie płyt i wypełnienie ewentualnych szczelin paskami izolacji lub - w przypadku styropianu - pianką uszczelniającą. Po związaniu zaprawy klejącej, płaszczyznę płyt izolacji termicznej zeszlifować do uzyskania równej powierzchni. Zgodnie z wymaganiami systemowymi, nie wcześniej, niż 24 godziny po zakończeniu klejenia, należy wykonać ewentualnie przewidziane projektem mocowanie łącznikami mecha-nicznymi (kołkami rozporowymi). Długość łączników zależna jest od grubości płyt izolacji termicznej, stanu i rodzaju podłoża. Ich rozstaw (min. 4 szt./m) — od rodzaju izolacji termicznej i strefy elewacji. Po nawierceniu otworów umieścić w nich kołki rozporowe, a następnie wkręcić lub wbić trzpienie.

5.5.3. Wykonanie detali elewacji

W następnej kolejności ukształtować detale BSO — ościeża, krawędzie narożników budynku i ościeży, szczeliny dylatacyjne, styki i połączenia - przy zastosowaniu pasków cienkich płyt izolacji termicznej, narożników, listew, profili, kątowników, taśm i pasków siatki zbrojącej.

5.5.4. Wykonanie warstwy zbrojonej

Z pasków siatki zbrojącej wykonać zbrojenie ukośne przy narożnikach otworów okien nych i drzwiowych. Na powierzchnię płyt izolacji termicznej naciągnąć pacą warstwę zaprawy zbrojącej (klejącej), nałożyć i wtopić w nią za pomocą pacy siatkę zbrojącą, w pierwszej kolejności ewentualną siatkę pancerną. Powierzchnię warstwy zbrojonej wygładzić - siatka zbrojąca powinna być całkowicie zakryta zaprawą.

5.5.5. Gruntowanie warstwy zbrojonej

Zależnie od systemu, na powierzchni warstwy zbrojonej nanieść środek gruntujący.

5.5.6. Montaż elementów dekoracyjnych

Elementy dekoracyjne zamocować (nakleić) na powierzchni wykonanej warstwy zbrojonej.

5.5.7. Warstwa wykończeniowa - tynkowanie i malowanie

Warstwę wykończeniową wykonać po związaniu (wyschnięciu) zaprawy zbrojącej - nie wcześniej, niż po upływie 48 godzin od jej wykonania. Po ewentualnym zagruntowaniu (zależnie od wymagań systemowych)

nanieść masę tynku cienkowarstwowego i poddać jego powierzchnię obróbce, zgodnie z wymaganiami producenta systemu i dokumentacją projektową oraz specyfikacją techniczną szczegółową (w

SST należy te wymagania opisać). Sposób wykonania tynku zależy od typu spoiwa, uziarnienia zaprawy i rodzaju faktury powierzchni. Powierzchnię tynku pomalować wybranym rodzajem farby - zależnie od wymagań projektu, systemu, warunków środowiskowych. Ze względu na powstawanie naprężeń termicznych na elewacjach południowych i zachodnich należy unikać stosowania kolorów ciemnych o współczynniku odbicia rozproszonego poniżej 30.

6. KONTROLA JAKOŚCI ROBÓT

**6.1. Ogólne zasady kontroli jakości robót podano w ST „Wymagania ogólne”
Kod CPV 45000000-7, pkt 6**

6.2. Badania przed przystąpieniem do robót ociepleniowych

Przed przystąpieniem do robót ociepleniowych należy przeprowadzić badania materiałów, które będą wykorzystane do wykonywania robót oraz dokonać oceny podłoża.

6.2.1. Badania materiałów

Badanie materiałów przeprowadza się pośrednio na podstawie zapisów w dzienniku budowy, dotyczących przyjęcia materiałów na budowę oraz dokumentów towarzyszących wysyłce materiałów przez producenta, potwierdzających zgodność użytych materiałów z wymaganiami dokumentacji projektowej i specyfikacji technicznej (szczegółowej) pokrycia, opracowanej dla realizowanego przedmiotu zamówienia oraz normami powołanymi w pkt. 2.2. niniejszej ST.

6.2.2. Ocena podłoża

Badanie stanu podłoża należy przeprowadzić według wymagań określonych w pkt 5.3. oraz 5.4. niniejszej ST.

6.3. Badania w czasie robót

Jakość i funkcjonalność BSO zależy od prawidłowości wykonania wszystkich kolejnych etapów systemowo określonych robót. Z tego względu, w czasie wykonywania robót szczególnie ważna jest bieżąca kontrola robót zanikających (ulegających zakryciu). Dotyczy to przede wszystkim:

6.3.1. Kontroli przygotowania podłoża - nośności, czystości, wilgotności, nasiąkliwości (wykonania warstwy gruntującej), równości powierzchni,

6.3.2. Kontroli jakości klejenia płyt izolacji termicznej — montażu profili cokołowych, przyklejenia płyt na powierzchni i krawędziach, szczelności styków płyt, wypełnienia szczelin, czystości krawędzi płyt, ukształtowania detali elewacji - dylatacji, styków i połączeń,

6.3.3. Kontroli wykonania mocowania mechanicznego — rozmieszczenia i rozstawu kołków rozporowych, położenia talerzyków (krążków) wobec płaszczyzny płyt (w płaszczyż nie lub do 1 mm poza nią),

6.3.4. Kontroli wykonania warstwy zbrojonej - zbrojenia ukośnego otworów, zabezpieczenia krawędzi, wielkości zakładów siatki, pokrycia siatki zbrojącej, grubości warstwy i jakości powierzchni warstwy zbrojonej, wykonania jej gruntowania, mocowania profili. Wykonanie systemu nie powinno powodować szkodliwych pęknięć w warstwie zbrojonej, tzn. pęknięć na połączeniach płyt i/lub pęknięć o szerokości większej niż 0,2 mm,

6.3.5. Kontroli wykonania gruntowania powierzchni warstwy zbrojonej — sprawdzenie zakresu wykonania (w przypadku systemowego wymagania),

6.3.6.Kontroli wykonania warstwy wykończeniowej:

tynku - pod względem jednolitości, równości, koloru, faktury,
malowania - pod względem jednolitości i koloru.

6.4. Badania w czasie odbioru robót

6.4.1. Zakres i warunki wykonywania badań

Badania w czasie odbioru robót przeprowadza się celem oceny spełnienia wszystkich wymagań, dotyczących robót ociepleniowych, w szczególności w zakresie:

- zgodności z dokumentacją projektową i specyfikacją techniczną (szczegółową) wraz z wprowadzonymi zmianami naniesionymi w dokumentacji powykonawczej, jakości zastosowanych materiałów i wyrobów, prawidłowości przygotowania podłoża, prawidłowości wykonania ocieplenia i szczegółów systemu ociepleniowego.

Przy badaniach w czasie odbioru robót należy wykorzystywać wyniki badań dokonanych przed przystąpieniem do robót i w trakcie ich wykonywania.

Przed przystąpieniem do badań przy odbiorze należy na wstępie sprawdzić na podstawie dokumentów czy załączone wyniki badań dokonanych przed przystąpieniem do robót potwierdzają, że przygotowane podłoża nadawały się do wykonania robót ociepleniowych, a użyte materiały spełniały wymagania pkt. 2 niniejszej ST.

Do badań odbiorowych należy przystąpić po całkowitym zakończeniu robót. 6.4.2. Opis badań odbiorowych

W trakcie dokonywania odbioru robót należy dokonać oceny wykonanych robót elewacyjnych z zastosowaniem systemów ocieplania ścian poprzez porównanie z wymaganiami podanymi w pkt. 5.5. niniejszej ST, które powinny uwzględniać wymagania producenta systemu docieplenia, normy dotyczące warunków odbioru a podane dalej w pkt. 10.1., a także „Wytyczne wykonawstwa, oceny i odbioru robót elewacyjnych z zastosowaniem zewnętrznych zespolonych systemów ocieplania ścian” - wyd. przez Stowarzyszenie na Rzecz Systemów Ociepleń, Warszawa 2004 r.

M.in. zgodnie z treścią „Warunków technicznych wykonania i odbioru robót budowlanych” dla tynków o fakturze specjalnej do powierzchni BSO, pokrytych tynkiem cienkowarstwowym, należy stosować wymagania normy PN-70/B-10100 „Roboty tynkowe. Tynki zwykłe. Wymagania przy odbiorze”.

Według tej normy odchylenia wymiarowe wykonanego tynku powinny mieścić się w następujących granicach:

Kategoria tynku	Odchylenie powierzchni tynku od płaszczyzny i odchylenie krawędzi od linii	Odchylenie powierzchni i krawędzi od kierunku		Odchylenie przecinających się płaszczyzn od przewidzianego
		pionowego	poziomego	
III	nie większe niż 3 mm i w liczbie nie większej niż 3 na całej	nie większe niż 2 mm na 1 m i ogółem nie więcej niż 4 mm w pomieszczeniach do 3,5 m	nie większe niż 3 mm na 1 m i ogółem nie więcej niż 6 mm na całej powierzchni między	nie większe niż 3 mm na 1 m

długości łąty kontrolnej	wysokości oraz nie więcej niż	przegrodami pionowymi (ściany, belki itp.)
2 m	6 mm w pomieszczeniach powyżej 3,5 m wysokości	

Obowiązują także wymagania:

odchylenia promieni krzywizny powierzchni faset, wnęk itp. od projektowanego pro mienia nie powinny być większe niż 7 mm,

dopuszczalne odchylenia od pionu powierzchni i krawędzi zewnętrznych tynków niepowinny być większe niż 10 mm na całej wysokości kondygnacji i 30 mm na całej wysokości budynku.

Pokryta tynkiem cienkowarstwowym i ewentualnie malowana powierzchnia BSO po winna posiadać jednolity i stały kolor i fakturę. Niedopuszczalne jest występowanie na jej powierzchni lokalnych wypukłości i wklęsłości, możliwych do wykrycia w świetle rozproszonym.

WYMAGANIA DOTYCZĄCE PRZEDMIARU I OBMARU ROBÓT

7.1. Ogólne zasady przedmiaru i obmiaru robót podano w ST „Wymagania ogólne” Kod CPV 45000000-7, pkt 7

7.2. Jednostki oraz zasady przedmiarowania i obmiarowania

7.2.1. Powierzchnię ocieplenia ścian budynku oblicza się w metrach kwadratowych, jako iloczyn długości ścian w stanie surowym w rozwinięciu przez wysokość mierzoną od wierzchu cokołu (dolnej krawędzi) do górnej krawędzi warstwy ocieplanej.

7.2.2. Z powierzchni potrąca się powierzchnie nieocieplone i powierzchnie otworów większe od 1 m², doliczając w tym przypadku do powierzchni ocieplenia powierzchnię ościeży, obliczoną w metrach kwadratowych, jako iloczyn długości ościeży mierzonych w świetle ich krawędzi i szerokości, wraz z grubością ocieplenia.

8. SPOSÓB ODBIORU ROBOT

8.1. Ogólne zasady odbioru robót podano w ST „Wymagania ogólne” Kod CPV 45000000-7, pkt 8

8.2. Odbiór robót zanikających i ulegających zakryciu

Do robót zanikających przy wykonywaniu robót ociepleniowych należy przygotowanie wraz z ewentualnym gruntowaniem podłoża, klejenie płyt izolacji termicznej, wykonywanie warstwy zbrojonej i ewentualne jej gruntowanie.

Ich odbiór powinien zostać wykonany przed rozpoczęciem następnego etapu. Należy przeprowadzić badania wymienione w pkt. 6.3. niniejszej specyfikacji.

W przypadku pozytywnego wyniku badań (zgodności z dokumentacją projektową i szczegółową specyfikacją techniczną) można zezwolić na rozpoczęcie wykonywania następnych etapów robót.

W przeciwnym przypadku (negatywny wynik badań) należy określić zakres prac i rodzaj materiałów koniecznych do usunięcia nieprawidłowości. Po ich wykonaniu badania należy powtórzyć.

Wszystkie ustalenia związane z dokonaniem odbioru robót ulegających zakryciu należy zapisać w dzienniku budowy lub protokole podpisanym przez przedstawicieli inwestora (inspektor nadzoru) i wykonawcy (kierownik budowy).

3. Odbiór częściowy

Odbiór częściowy polega na ocenie ilości i jakości wykonanej części robót. Odbioru częściowego robót dokonuje się dla zakresu określonego w dokumentach umownych, według zasad jak przy odbiorze ostatecznym robót.

Celem odbioru częściowego jest wczesne wykrycie ewentualnych usterek w realizowanych robotach i ich usunięcie przed odbiorem końcowym.

Odbiór częściowy robót jest dokonywany przez inspektora nadzoru w obecności kierownika budowy.

Protokół odbioru częściowego jest podstawą do dokonania częściowego rozliczenia robót, jeżeli umowa taką formę przewiduje.

8.4. Odbiór ostateczny (końcowy)

Odbiór końcowy stanowi ostateczną ocenę rzeczywistego wykonania robót w odniesieniu do ich zakresu (ilości), jakości i zgodności z dokumentacją projektową.

Odbiór ostateczny przeprowadza komisja, powołana przez zamawiającego, na podstawie przedłożonych dokumentów, wyników badań oraz dokonanej oceny wizualnej.

Zasady i terminy powoływania komisji oraz czas jej działania powinna określać umowa. Wykonawca robót obowiązany jest przedłożyć komisji następujące dokumenty:

- dokumentację projektową z naniesionymi zmianami dokonanymi w toku wykonywania robót,

szczegółowe specyfikacje techniczne ze zmianami wprowadzonymi w trakcie wykonywania robót,

dziennik budowy i książki obmiarów z zapisami dokonywanymi w toku prowadzonych robót, protokoły kontroli spisywane w trakcie wykonywania prac,

dokumenty świadczące o dopuszczeniu do obrotu i powszechnego zastosowania użytych materiałów i wyrobów budowlanych,

protokoły odbiorów robót ulegających zakryciu i odbiorów częściowych,

instrukcje producenta systemu ociepleniowego,

wyniki badań laboratoryjnych i ekspertyz.

W toku odbioru komisja obowiązana jest zapoznać się z przedłożonymi dokumentami, przeprowadzić badania zgodnie z wytycznymi podanymi w pkt. 6.4. niniejszej ST, porównać je z wymaganiami podanymi w dokumentacji projektowej i szczegółowej specyfikacji technicznej robót ociepleniowych, opracowanej dla realizowanego przedmiotu zamówienia oraz dokonać oceny wizualnej.

Roboty ociepleniowe powinny być odebrane, jeżeli wszystkie wyniki badań są pozytywne, a dostarczone przez wykonawcę dokumenty są kompletne i prawidłowe pod względem merytorycznym.

Jeżeli chociażby jeden wynik badań był negatywny roboty ociepleniowe nie powinny zostać odebrane.

W takim przypadku należy wybrać jedno z następujących rozwiązań:

jeżeli to możliwe, należy ustalić zakres prac korygujących, usunąć niezgodności wykonanego ocieplenia z wymaganiami określonymi w dokumentacji projektowej i specyfikacji technicznej (szczegółowej) i przedstawić je ponownie do odbioru,

jeżeli odchylenia od wymagań nie zagrażają bezpieczeństwu użytkownika, trwałości i szczelności ocieplenia,

zamawiający może wyrazić zgodę na dokonanie odbioru końcowego z jednoczesnym obniżeniem wartości wynagrodzenia w stosunku do ustaleń umownych,

w przypadku, gdy nie są możliwe podane wyżej rozwiązania, wykonawca zobowiązany jest do usunięcia wadliwie wykonanych robót ociepleniowych, wykonać je ponownie i powtórnie zgłosić do

odbioru.

W przypadku niekompletności dokumentów odbiór może być dokonany po ich uzupełnieniu.

Z czynności odbioru sporządza się protokół podpisany przez przedstawicieli zamawiającego i wykonawcy. Protokół powinien zawierać:

- ustalenia podjęte w trakcie prac komisji,
- ocenę wyników badań,
- wykaz wad i usterek ze wskazaniem sposobu ich usunięcia,

stwierdzenie zgodności lub niezgodności wykonania ocieplenia z zamówieniem. Protokół odbioru końcowego jest podstawą do dokonania rozliczenia końcowego pomiędzy zamawiającym a wykonawcą.

8.5. Odbiór po upływie okresu rękojmi i gwarancji

Celem odbioru po okresie rękojmi i gwarancji jest ocena stanu ocieplenia po użytkowaniu w tym okresie oraz ocena wykonywanych w tym okresie ewentualnych robót poprawkowych, związanych z usuwaniem zgłoszonych wad.

Odbiór po upływie okresu rękojmi i gwarancji jest dokonywany na podstawie oceny wizualnej ocieplenia, z uwzględnieniem zasad opisanych w pkt 8.4. „Odbiór ostateczny (końcowy)”.

Pozytywny wynik odbioru pogwarancyjnego jest podstawą do zwrotu kaucji gwarancyjnej, negatywny do ewentualnego dokonania potrąceń wynikających z obniżonej jakości robót

Przed upływem okresu gwarancyjnego zamawiający powinien zgłosić wykonawcy wszystkie zauważone wady w wykonanych robotach ociepleniowych.

9.. PODSTAWA ROZLICZENIA ROBÓT

9.1. Ogólne ustalenia dotyczące podstawy płatności podano w ST „Wymagania ogólne” Kod CPV 45000000-7, pkt 9

9.2. Zasady rozliczenia i płatności

Rozliczenie robót ociepleniowych może być dokonane jednorazowo po wykonaniu pełnego zakresu robót i ich końcowym odbiorze lub etapami określonymi w umowie, po dokonaniu odbiorów częściowych robót.

Ostateczne rozliczenie umowy pomiędzy zamawiającym a wykonawcą następuje po dokonaniu odbioru pogwarancyjnego.

Podstawę rozliczenia oraz płatności za wykonany i odebrany zakres ocieplenia stanowi wartość tych robót obliczona na podstawie:

- określonych w dokumentach umownych (ofercie) cen jednostkowych i ilości robót zaakceptowanych przez zamawiającego lub
- ustalonej w umowie kwoty ryczałtowej za określony zakres robót.

Ceny jednostkowe wykonania ocieplenia lub kwoty ryczałtowe obejmujące roboty ociepleniowe uwzględniają:

- przygotowanie stanowiska roboczego,
- dostarczenie do stanowiska roboczego materiałów, narzędzi i sprzętu,

— obsługę sprzętu niewymagającego etatowej obsługi,

- ustawienie i rozbiórkę rusztowań, o wysokości do 4 m,
- ocenę i przygotowanie podłoża,
- zabezpieczenie stolarki okiennej i drzwiowej, okładzin i innych elementów elewacyjnych przed zanieczyszczeniem i uszkodzeniem w trakcie wykonywania BSO,
- wyznaczenie krawędzi powierzchni BSO (cokół, styki z płaszczyznami innych materiałów elewacyjnych, krawędzie powierzchni) oraz lica płaszczyzny płyt izolacji termicznej,
 - gruntowanie podłoża,
- przyklejenie płyt izolacji termicznej do podłoża lub mocowanie za pomocą profili mocujących, wypełnienie ewentualnych nieszczelności,
 - szlifowanie powierzchni płyt,
- mocowanie mechaniczne płyt za pomocą kołków rozporowych - zależnie od systemu i projektu robót ociepleniowych,
 - ewentualne naklejenie siatki pancernej, wtopienie w warstwę zaprawy i wyrównanie jej,
 - wykonanie standardowej warstwy zbrojonej - ze zbrojeniem ukośnym otworów,
- gruntowanie powierzchni warstwy zbrojonej (po związaniu zaprawy), mocowanie ewent. elementów dekoracyjnych (profilów),
- wyznaczenie przebiegu i montaż profili, listew narożnikowych, ochronnych, brzegowych, dylatacyjnych itp., wraz z docięciem połączeń na narożnikach wklęsłych i wypukłych, wymaganym zabezpieczeniem przed zanieczyszczeniem, mocowaniem dodatkowych pasów siatki zbrojącej itp.,
- wyznaczenie przebiegu i montaż (klejenie) profili dekoracyjnych, wraz z ukształtowaniem połączeń w narożnikach wklęsłych i wypukłych, ewent. zbrojeniem powierzchni, zabezpieczeniem przed zanieczyszczeniem przy wykonywaniu dalszych prac, gruntowaniem, malowaniem.
 - wykonanie warstwy wykończeniowej (po wyznaczeniu ewent. płaszczyzn kolorystycznych) - tynki, okładziny, ewent. malowanie,
 - usunięcie zabezpieczeń stolarki, okładzin i innych elementów elewacyjnych i ewentualnych zanieczyszczeń,
 - uporządkowanie terenu wykonywania prac,
 - usunięcie pozostałości, resztek i odpadów materiałów w sposób uzgodniony ze Zleceniodawcą i zgodnie z zaleceniami producenta,
 - likwidację stanowiska roboczego.

Przy rozliczaniu robót ociepleniowych według uzgodnionych cen jednostkowych, koszty niezbędnych rusztowań mogą być uwzględnione w tych cenach lub stanowić podstawę oddzielnej płatności. Sposób rozliczenia kosztów montażu, demontażu i pracy rusztowań, koniecznych do wykonywania robót na wysokości powyżej 4 m, należy ustalić w postanowieniach pkt 9 szczegółowej specyfikacji technicznej ocieplenia, opracowanej dla realizowanego przedmiotu zamówienia (SST).

DOKUMENTY ODNIESIENIA

Normy

PN-EN 13162:2002 Wyroby do izolacji cieplnej w budownictwie — Wyroby z wełny mineralnej (MW)

produkowane fabrycznie. Specyfikacja

PN-EN 13163:2004 Wyroby do izolacji cieplnej w budownictwie — Wyroby ze styropianu (EPS) produkowane fabrycznie. Specyfikacja.

PN-EN 13164:2003 Wyroby do izolacji cieplnej w budownictwie. Wyroby z polistyrenu ekstrudowanego (XPS) produkowane fabrycznie. Specyfikacja.

PN-EN 13164:2003/ A1:2005(U) Wyroby do izolacji cieplnej w budownictwie. Wyroby z polistyrenu ekstrudowanego (XPS) produkowane fabrycznie. Specyfikacja (Zmiana A1).

PN-EN 13499:2005 Wyroby do izolacji cieplnej w budownictwie. Zewnętrzne zespolone systemy ocieplania (ETICS) ze styropianem. Specyfikacja.

PN-EN 13500:2005 Wyroby do izolacji cieplnej w budownictwie. Zewnętrzne zespolone systemy ocieplania (ETICS) z wełną mineralną. Specyfikacja.

PN-ISO 2848:1998 Budownictwo. Koordynacja modularna. Zasady i reguły.

PN-ISO 1791:1999 Budownictwo. Koordynacja modularna. Terminologia.

PN-ISO 3443-1:1994 Tolerancje w budownictwie. Podstawowe zasady oceny i określenia.

PN-63/B-06251 Roboty betonowe i żelbetowe. Wymagania techniczne.

PN-71/B-06280 Konstrukcje z wielkowymiarowych prefabrykatów żelbetowych. Wymagania w zakresie wykonywania badania przy odbiorze.

PN-80/B-10021 Prefabrykaty budowlane z betonu. Metody pomiaru cech geometrycznych.

PN-70/B-10026 Ściany monolityczne z lekkich betonów z kruszywa mineralnego porowatego.

Wymagania i badania.

PN-68/B-10020 Roboty murowe z cegły. Wymagania i badania przy odbiorze.

PN-69/B-10023 Roboty murowe. Konstrukcje zespolone ceglano-żelbetowe wykonywane na budowie. Wymagania i badania przy odbiorze.

PN-68/B-10024 Roboty murowe. Mury z drobnowymiarowych elementów z autoklawizowanych betonów komórkowych. Wymagania i badania przy odbiorze.

PN-70/B-10100 Roboty tynkowe. Tynki zwykłe. Wymagania i badania przy odbiorze.

PN-B-02025:2001 Obliczanie sezonowego zapotrzebowania na ciepło do ogrzewania budynków mieszkalnych i zamieszkania zbiorowego.

PN-EN ISO 6946:2004 Komponenty budowlane i elementy budynku. Opór cieplny i współczynnik przenikania ciepła. Metoda obliczania.

10.2. Inne dokumenty, instrukcje i przepisy

- Ustawa Prawo budowlane z dnia 7 lipca 1994 r. (tekst jednolity Dz. U. Nr 207 poz. 2016 z 2003 roku z późniejszymi zmianami).
- Ustawa z dnia 16 kwietnia 2004 r. o wyrobach budowlanych (Dz. U. Nr 92 poz. 881 z dnia 30 kwietnia 2004 r.).
- Ustawa z dnia 29 stycznia 2004 r. Prawo zamówień publicznych (Dz. U. z 2004 r. Nr 19, poz. 177 z późn. zmianami).
- Rozporządzenie Ministra Infrastruktury z dnia 2 września 2004 r. w sprawie szczegółowego zakresu i formy dokumentacji projektowej, specyfikacji technicznych wykonania i

odbioru robót budowlanych oraz programu funkcjonalno-użytkowego (Dz. U. z 2004 r,

Nr 202, poz. 2072 + zmiana Dz. U. z 2005 r. Nr 75, poz. 664).

- Rozporządzenie Ministra Infrastruktury z dnia 12 kwietnia 2004 r. w sprawie warunków technicznych, jakim powinny odpowiadać budynki i ich usytuowanie (Dz. U.

z 2002 r. Nr 75, poz. 690 z późn. zmianami).

Rozporządzenie Ministra Infrastruktury z dnia 7 kwietnia 2004 r. zmieniające rozporządzenie w sprawie

warunków technicznych, jakim powinny odpowiadać budynki i ich usytuowanie (Dz. U. Nr 109, poz. 1156 z dnia 12 maja 2004 r.).

Wytyczne wykonawstwa, oceny i odbioru robót elewacyjnych z zastosowaniem ze
wnętrznych zespolonych ociepleni ścian - na Rzecz Systemów
systemów a n Stowarzyszenie

mów Ociepleń, Warszawa 2004 r.

- Instrukcja ITB nr Bezspoinowy system ociepleni ścian zewnętrznych budynków

Warszawa 2002 r.

ZUAT 15/V.03/2003 Zestawy wyrobów do wykonywania ociepleń z zastosowaniem styropianu jako materiału termoizolacyjnego i pocienianej wyprawy elewacyjnej. Zalecenia Udzielania Aprobata Technicznych ITB Warszawa, Instytut Techniki Budowlanej, 2003 r.

ZUAT 15/V.04/2003 Zestawy wyrobów do wykonywania ociepleń z zastosowaniem wełny mineralnej jako materiału termoizolacyjnego i pocienianej wyprawy elewacyjnej. — Zalecenia Udzielania Aprobata Technicznych ITB, Warszawa, Instytut Techniki Budowlanej, 2003 r.

ZUAT 15/V.01/1997 Tworzywowe łączniki do mocowania termoizolacji. Zalecenia Udzielania Aprobata Technicznych ITB Warszawa Instytut Techniki Budowlanej 1997 r.

ZUAT 15/V.07/2003 Łączniki do mocowania izolacji termicznej uformowanej w płyty. Zalecenia Udzielania Aprobata Technicznych ITB Warszawa Instytut Techniki Budowlanej 2003 r.

ZUAT 15/VIII.07/2003 Zaprawy klejące i kleje dyspersyjne Zalecenia Udzielania Aprobata Technicznych ITB, Warszawa, Instytut Techniki Budowlanej, 2000 r.

ETAG 004 Wytyczne do Europejskich Aprobata Technicznych. Złożone systemy izolacji cieplnej z wyprawami tynkarskimi. Dz. Urz. WEC212 z 06.09.2002 r.

ETAG 014 Wytyczne do Europejskich Aprobata Technicznych — Łączniki tworzywowe do mocowania warstwy izolacyjnej ociepleń ścian zewnętrznych. Dz. Urz. WEC212 z 06.09.2002 r.

Warunki techniczne wykonania i odbioru robót budowlanych tom I Budownictwo ogólne część 4, Wydawnictwo Arkady Wydanie 4, Warszawa 1990 r.

Warunki techniczne wykonania i odbioru robót budowlanych Część B - Roboty wykończeniowe, zeszyt 1. Tynki, ITB 2003 r.

Rozporządzenie Ministra Infrastruktury z dnia 11 sierpnia 2004 r. w sprawie systemów oceny zgodności, wymagań, jakie powinny spełniać notyfikowane jednostki uczestniczące w ocenie zgodności, oraz sposobu oznaczania wyrobów budowlanych oznakowaniem CE (Dz. U. Nr 195, poz. 2011).

Rozporządzenie Ministra Infrastruktury z dnia 11 sierpnia 2004 r. w sprawie sposobów deklarowania zgodności wyrobów budowlanych oraz sposobu znakowania ich znakiem budowlanym (Dz. U. Nr 198 poz. 2041).

Rozporządzenie Ministra Infrastruktury z dnia 23 czerwca 2003 r. w sprawie informacji dotyczącej bezpieczeństwa i ochrony zdrowia oraz planu bezpieczeństwa i ochrony zdrowia. (Dz. U. z 2003 r., Nr 120, poz. 1126).

Rozporządzenie Ministra Infrastruktury z dnia 14 maja 2004 r. w sprawie kontroli wyrobów budowlanych wprowadzonych do obrotu. (Dz. U. z 2004 r. Nr 130, poz. 1386).

- Dyrektywa Rady Europejskiej 89/106/EWG z dnia 21 grudnia 1988 r. w sprawie zbliżenia przepisów

ustawowych Państw Członkowskich odnoszących się do wyrobów budowlanych.

MONTAŻ STROPU GĘSTOŻEBROWEGO TERIVA 6,0
CPV 452235001 KONSTRUKCJE Z BETONU ZBROJONEGO

1. WSTĘP

1.1. Przedmiot SST

Przedmiotem niniejszej szczegółowej specyfikacji technicznej (sST) są wymagania dotyczące wykonania i odbioru robót przy realizacji stropów gęstożebrowych belkowo pustakowych typu TERIVA podczas budowy żłobka w Ozimku.

1.2. Zakres stosowania SST

Szczegółowa specyfikacja techniczna (SST) służy jako dokument przetargowy i kontraktowy przy zleceniu i realizacji robót wymienionych w pkt. 1.1.

1.3. Zakres robót objętych SST

Roboty, których dotyczy specyfikacja, obejmują wszystkie czynności umożliwiające i mające na celu wykonanie stropów gęstożebrowych w obiekcie tzn.:

ułożenie żeber szkieletowych w rozstawie 45 cm,

położenie między żebrami pustaków keramzytowych, założenie zbrojenia

podporowego, założenie zbrojenia wieńców, wykonanie żeber rozdzielczych,

wykonanie podparcia, betonowanie konstrukcji stropu.

1.4. Określenia podstawowe

Określenia podane w niniejszej SST są zgodne z obowiązującymi normami oraz przepisami i oznaczają: roboty budowlane wszystkie prace budowlane związane z wykonaniem robót przy układaniu stropów gęstożebrowych zgodnie z ustaleniami.

Procedura dokument zapewniający jakość; definiują czy jak, kiedy, gdzie i kto wykonuje i kontroluje poszczególne operacje robocze; procedura może być zastąpiona normami, aprobatami technicznymi i instrukcjami,

ustalenia projektowe ustalenia podane w dokumentacji projektowej zawierające dane opisujące przedmiot i wymagania dla określonego obiektu lub roboty oraz niezbędne do jego wykonania.

1.5. Ogólne wymagania dotyczące robót

Wykonawca robót jest odpowiedzialny za jakość ich wykonania oraz za ich zgodność z dokumentacją projektową, SST i poleceniami Inspektora nadzoru. Ogólne wymagania dotyczące robót podano w OST B00.00.00 (kod 4500000001) „Wymagania ogólne” pkt 1.5.

2. MATERIAŁY

2.1. Ogólne wymagania dotyczące materiałów, ich pozyskiwania i składowania podano w OST B00.00.00 (kod 4500000001) „Wymagania ogólne” pkt 2.

2.2. Woda

Do przygotowania betonów, zapraw i skrapiania podłoża oraz konstrukcji stosować można wodę odpowiadającą wymaganiom normy PN 88/B32250 „Materiały budowlane. Woda do betonów i zapraw”. Bez badań laboratoryjnych można stosować wodociągową wodę pitną. Niedozwolone jest użycie wód ściekowych, kanalizacyjnych, bagiennych oraz wód zawierających tłuszcze organiczne, oleje i muł.

2.4. Piasek

2.4.1. Piasek powinien spełniać wymagania normy PN 79/B 06711 „Kruszywa mineralne. Piaski do zapraw budowlanych”, a w szczególności: nie zawierać domieszek organicznych, mieć frakcje różnych wymiarów, a mianowicie: piasek drobnoziarnisty 0,25 0,5 mm, piasek średnioziarnisty 0,5 1,0 mm, piasek gruboziarnisty 1,0 2,0 mm.

2.5. Belka kratownicy:

długości oraz zbrojenie zgodnie z projektem.

2.6. Pustaki keramzytobetonowe wymagania ogólne:

wysoka wytrzymałość na obciążenia statyczne, wysoka izolacyjność cieplna, wysoka izolacyjność akustyczną, odporność na działanie czynników chemicznych, odporność na działanie czynników atmosferycznych, pozbawione są związków palnych, nie wykazują zdolności do barwienia i odbarwiania nie utleniają się, są wykonane z naturalnych składników, łatwopęczniejących glin wypalanych w piecach obrotowych, są neutralne dla zdrowia człowieka.

3. SPRZĘT

3.1. Ogólne wymagania dotyczące sprzętu podane w OST B00.00.00 (kod 4500000001) „Wymagania ogólne” pkt 3.

3.2. Sprzęt przy wykonywaniu stropu.

Wykonawca przystępujący do wykonania stropu powinien wykazać się możliwością korzystania ze sprzętu niezbędnego do wykonania zadania uniemożliwiającego pogorszenie jego jakości.

4. TRANSPORT

4.1. Ogólne wymagania dotyczące transportu podano w OST B 00.00,00 (kod 4500000001) „Wymagania ogólne” pkt 4 .

4.2. Transport materiałów

Transport materiałów winien odbywać się w sposób nie pogarszający jakość materiałów i zgodnie z wymogami producenta.

5. WYKONANIE ROBÓT

5.1. Wymagania ogólne:

Warunkiem przystąpienia do robót jest zgodne z dokumentacją wykonanie podpór stropu oraz ich wypoziomowanie. Belki należy układać w rozstawie 45 cm. Układając belki należy sprawdzić ich rozstaw poprzez ułożenie między nimi po jednym pustaku przy każdym końcu belki. Najmniejsza długość oparcia belki na murze lub innej podporze powinna wynosić 8 cm. Końce belek należy opierać na podłożu z zaprawy cementowej marki M12 o grubości 20 mm. Przy rozpiętości stropu powyżej 6 m jako zasadę należy przyjąć opieranie belek na ryglach i wykonanie obniżonego wieńca poniżej spodu belek na grubość co najmniej 40 mm. Oprócz podpór stałych należy stosować także podpory montażowe, których liczba zależy od rozpiętości stropu. Podpory montażowe należy ustawiać w równych odstępach pod węzłami dolnego pasa kratownicy. Przed ułożeniem belek, podpory stałe i montażowe powinny być wypoziomowane. Projektowane jest wykonanie odwrotnej strzałki ugięcia stropu o wartości 15 mm w środkowej części stropu i równomiernie do wartości zerowej przy ścianach podporowych i równoległych.

5.2. Zbrojenie przyporowe stropu TERIVA.

Z uwagi na konieczności zapewnienia właściwych warunków mocowania stropów o rozpiętości powyżej 6,0 metrów, jako zasadę należy zastosować zbrojenie podporowe stanowiące zamocowanie stropu, wykonane zgodnie z wymaganiami podanymi niżej. Dopuszcza się wykonanie zbrojenia na budowie przy zastosowaniu połączeń drutem wiązałkowym.

5.3. Zbrojenie podporowe TYP I lub równoważne.

Zbrojenie podporowe należy umieścić zgodnie z dokumentacją techniczną i instrukcją Producenta stropu.

5.4. Podpory montażowe

Podpory montażowe należy ustawić zgodnie z zaleceniami zawartymi w dokumentacji projektowej i instrukcji producenta.

5.5. Wieńce

Na obrzeżach stropów, na ścianach nośnych i ścianach wewnętrznych 24cm do belek należy wykonać w poziomie stropu wieńce żelbetowe o wysokości nie mniejszej niż wysokość stropu i szerokość co najmniej 12 cm. Zbrojenie wieńców powinno składać się co najmniej z trzech prętów o średnicy nie mniejszej niż 10 mm. Zaleca się i dysponuje zastosowanie 4 prętów o średnicy 12 mm. Strzemiona z drutu o średnicy 6 mm powinny być rozmieszczone co 25 cm. Pręty zbrojeniowe belek należy zakotwić w wieńcach.

Wieńce należy betonować równocześnie ze stropem.

Przy stosowaniu zbrojenia podporowego, dla właściwego jego zakotwienia w wieńcu, górne pręty wieńca powinny być usytuowane ok. 30 mm od górnej powierzchni stropu.

Wieńce należy wykonać zgodnie z dokumentacją projektową.

5.6. Żebra rozdzielcze

W stropach począwszy od TERIVA I = 4,2 m, należy stosować żebra rozdzielcze o szerokości 10 cm i wysokości równej wysokości stropu. Dwa żebra rozdzielcze powinny znajdować się w 1/3 części stropu. Zbrojenie żebra rozdzielczego powinno składać się z dwóch prętów (jeden z pręt w górnej strefie żebra, a drugi w dolnej). Średnica prętów w stropach TERIVA powinna wynosić 12 mm. Pręty zbrojenia żebier rozdzielczych powinny być zakotwiczone w prostokątach do tych żebier wieńcach, na długość minimum 0,5 m, spięte strzemionami o średnicy \varnothing 6 mm, o rozstawie nie większym niż 0,5 m.

Żebra rozdzielcze należy wykonać zgodnie z dokumentacją projektową.

5.7. Układanie pustaków

Po ułożeniu belek kratownicowych przestrzenie między nimi należy wypełnić pustakami stropowymi. Układanie pustaków na stropie należy prowadzić w jednym kierunku prostopadłym do belek. Powierzchnie czołowe pustaków przylegających do wieńców i żebier rozdzielczych powinny być przed ich ułożeniem zamknięte (zadeklowane). Pustaków nie należy opierać na podporach stałych (rygach) na których ułożone są belki.

5.9. Betonowanie stropu

Do betonowania stropu można przystąpić po ułożeniu belek i pustaków oraz po zmontowaniu zbrojenia wieńców i żebier. Przed betonowaniem stropu należy usunąć bezpośrednio z ułożonych pustaków zanieczyszczenia i wszystkie elementy polać obficie wodą. W czasie betonowania (beton klasy B20) należy zwrócić uwagę na dokładne wypełnienie betonem wszystkich przestrzeni, prawidłową gęstość betonu i należyłą jego pielęgnację w czasie wiązania i utwardzania. Jeżeli beton jest podawany na strop w sposób obciążający jego konstrukcję to poziomy transport betonu po stropie może odbywać się taczkami po sztywnych pomostach ułożonych prostopadle do belek stropowych.

6. KONTROLA JAKOŚCI ROBÓT

6.1. **Ogólne zasady kontroli jakości robót** podano w OST B00.00.00 (kod 4500000001) „Wymagania ogólne” pkt 6.

6.2. Badania przed przystąpieniem do robót

6.2.1 Materiały ceramiczne

Przy odbiorze pustaków należy przeprowadzić na budowie: sprawdzenie zgodności klasy oznaczonej na pustakach z zamówieniem i wymaganiami stawianymi w dokumentacji technicznej, próby doraźnej przez oględziny, opukiwanie i mierzenie: (wymiarów i kształtu , liczby szczerb, pęknięć, odporności na uderzenia ze zwróceniem szczególnej uwagi na zawartość margla.

6.2.2 Zbrojenie

Przed przystąpieniem do betonowania stropu należy sprawdzić ilości, średnice i rozstawy prętów stanowiących zbrojenie stropu.

6.2.3 Beton

W trakcie betonowania , o ile wykonuje się go na budowie, należy pobrać próbki betonu i kontrolować jego jakość wg PN88/B06250

„Beton zwykły”. W przypadku betonu handlowego zadbać o pozyskanie atestu.

7. OBMIAR ROBÓT

7.1. **Ogólne zasady obmiaru robót** podano w OST B00.00.00 (kod 4500000001) „Wymagania ogólne” pkt 7.

7.2. Jednostka i zasady obmiarowania

Jednostką obmiarową robót jest m^2 stropu.

Powierzchnię oblicza się w metrach kwadratowych jako iloczyn długości i szerokości.

Ilość robót określa się na podstawie projektu z uwzględnieniem zmian zaaprobowanych przez Inspektora i sprawdzonych w naturze.

8. ODBIÓR ROBOT

8.1 **Ogólne zasady odbioru robót** podano w OST B00.00.00 (kod 4500000001) „Wymagania ogólne” pkt. 8.

8.2 Odbiór stropu

Odbiór stropu powinien się odbyć przed wykonaniem posadzek i tynków.

Podstawę do odbioru stropu powinny stanowić następujące dokumenty:

dokumentacja techniczna, dziennik budowy,

zaświadczenia o jakości materiałów i wyrobów dostarczonych na budowę,

protokoły odbioru poszczególnych etapów robót zanikających, protokoły odbioru materiałów i wyrobów,

wyniki badań laboratoryjnych, jeśli takie były zlecane przez budowę,

ekspertyzy techniczne w przypadku, gdy były wykonywane przed odbiorem budynku.

9. PODSTAWA PŁATNOŚCI

Podstawą płatności jest kwota ryczałtowa podana przez Wykonawcę i przyjęta przez Zamawiającego w dokumentach umownych (ofercie). Wynagrodzenie ryczałtowe będzie uwzględniać wszystkie czynności, wymagania i badania składające się na jej wykonanie, określone dla tej roboty w SST i dokumentacji projektowej

10. PRZEPISY ZWIĄZANE

10.1. Normy

PN – B/12050:1996	Wyroby budowlane ceramiczne.
PN EN 1971:2002	Cement. Skład, wymagania i kryteria zgodności dotyczące cementu powszechnego użytku.
PN – B/30000:1990	Cement portlandzki.
PN 88/B30001	Cement portlandzki z dodatkami.
PN EN 1971:2002	Cement. Skład, wymagania i kryteria zgodności dotyczące cementów powszechnego użytku.
PN 88/B30005	Cement hutniczy 25.

10.2. Inne dokumenty i instrukcje

Warunki techniczne wykonania i odbioru robót budowlanych .
Budownictwo ogólne. Tl cz.3 i 4 Arkady, Warszawa

OKŁADZINY I ŚCIANKI Z PŁYT GIPSWO KARTONOWYCH I SUFITY PODWIESZANE

CPV 45410000-4

1. Wstęp.**1.1. Przedmiot SST**

Przedmiotem niniejszej szczegółowej specyfikacji technicznej są wymagania dotyczące wykonania obudów gipsowo-kartonowych GKF oraz sufitów podwieszanych dla inwestycji budowy żłobka w Ozimku.

1.2. Zakres stosowania SST

Szczegółowa specyfikacja techniczna jest stosowana jako dokument przetargowy i kontraktowy przy zleceniu i realizacji robót wymienionych w pkt.1.1.

1.3. Zakres robót objętych SST

Roboty, których dotyczy specyfikacja, obejmują wszystkie czynności umożliwiające i mające na celu wykonanie obudów g-k i sufitów podwieszanych.

1.4. Określenia podstawowe

Określenia podane w niniejszej SST są zgodne z obowiązującymi odpowiednimi normami.

1.5. Ogólne wymagania dotyczące robót.

Wykonawca robót jest odpowiedzialny za jakość ich wykonania oraz za zgodność z dokumentacją projektową, SST i poleceniami Inspektora Nadzoru.

2. Materiały.**2.1. Woda (PN-EN 1008:2004)**

Do przygotowania zapraw stosować można każdą wodę zdatną do picia, oraz wodę z rzeki lub jeziora. Niedozwolone jest użycie wód ściekowych, kanalizacyjnych bagiennych oraz wód zawierających tłuszcze organiczne, oleje i muł.

2.2. Piasek (PN-EN 13139:2003)

Piasek powinien spełniać wymagania obowiązującej normy przedmiotowe, a w szczególności:

nie zawierać domieszek organicznych, mieć frakcje różnych wymiarów, a mianowicie: piasek drobnoziarnisty 0,25-0,5 mm, piasek średnioziarnisty 0,5-1,0 mm, piasek gruboziarnisty 1,0-2,0 mm.

2.3. Płyty gipsowo-kartonowe powinny odpowiadać wymaganiom określonych w normie PN-B-79405 – wymagania dla płyt gipsowo-kartonowych. Warunki techniczne dla płyt gipsowo-kartonowych

Lp.	Wymagania	GKB zwykła	GKF Ognio odporna	GKBI Wodo odporna	GKFI wodo- i ognioodporna	
01	02	03	04	05	06	
1.	Powierzchnia	Równa, gładka, bez uszkodzeń kartonu, narożników i krawędzi				
2.	Przyczepność kartonu do rdzenia gipsowego	karton powinien być złączony z rdzeniem gipsowym w taki sposób, aby przy odrywaniu ręką rwał się, nie powodując odklejania się od rdzenia				
3.	Wymiary i tolerancje [mm]	grubość	9,5±0,5; 12,5±0,5; 15±0,5; > 18±0,5 -			
		szerokość	1200 (+0; -5,0)			
		długość	[2000,3000] (+0; -6)			
		prostokątność	różnica w długości przekątnych < 5 -			
4.	Masa	9,5	< 9,5 -	-	-	
	1m ² płyty o grubości [kg]	12,5	< 12,5 -	11,0-13,0	< 12,5 -	11,0-13,0
		15,0	< 15,0 -	13,5-16,0	< 15,0 -	13,5-15,0
		> 18 -	< 18,0 -	16,0-19,0	-	-
5.	Wilgotność [%]	< 10 -				
6.	Trwałość struktury przy opalaniu [min.]	-	> 20 -	-	> 20 -	
7.	Nasiąkliwość [%]	-	-	< 10 -	< 10 -	

- Profile metalowe o grubości nie mniej niż 0,55 mm

Profile poziome UW mocuje się do sufitu i podłogi, pionowe CW ustawia się co 60 cm i przykręca do nich płyty.

3. Sprzęt

Wykonawca przystępujący do wykonania suchych tynków, powinien wykazać się możliwością korzystania z elektronarzędzi i drobnego sprzętu budowlanego.

4. Transport

Materiały i elementy mogą być przewożone dowolnymi środkami transportu. Pakowanie i magazynowanie płyt gipsowo-kartonowych. Płyty powinny być pakowane w formie stosów, układanych poziomo na kilku podkładach dystansowych. Pierwsza płyta od dołu spełnia rolę opakowania stosu. Każdy ze stosów jest spięty taśmą stalową dla usztywnienia, w miejscach usytuowania podkładek.

Pakiety należy składować w pomieszczeniach zamkniętych i suchych, na równym i mocnym, a zarazem płaskim podłożu.

Wysokość składowania – do pięciu pakietów o jednakowej długości, nakładanych jeden na drugi.

Transport płyt odbywa się przy pomocy rozbiernych zestawów samochodowych (pokrytych plandekami), które umożliwiają przewóz (jednorazowo) około 2000 m² płyt o grubości 12,5 mm lub około 2400 m² o grubości 9,5 mm. Rozładunek płyt powinien odbywać się w sposób zmechanizowany przy pomocy wózka widłowego o udźwigu co najmniej 2000 kg lub żurawia wyposażonego w zawieszki z widłami.

Montaż okładzin z płyt gipsowo-kartonowych na ścianach na ruszcie

Ruszt metalowy pod okładziny gipsowo-kartonowe można wykonać na kilka sposobów:

- przy użyciu profili stosowanych do budowy ścian działowych, bez kontaktu z oszkloną ścianą
- z użyciem ściennych profili „U” o szer. 50 mm, umocowanych do podłoża uchwytnymi typu ES,
- przy użyciu profili sufitowych 60/27, mocowanych do podłoża elementami łączącymi typu ES.

Montaż okładzin z płyt gipsowo-kartonowych na ruszcie na sufitach

Zasady doboru konstrukcji rusztu

Ruszt stanowiący podłoże dla płyt gipsowo-kartonowych powinien składać się z dwóch warstw: dolnej stanowiącej bezpośrednie podłoże dla płyt – nazywanej w dalszej części „warstwą nośną” oraz górnej – dalej nazywanej „warstwą główną”.

Niekiedy wykonywany jest ruszt jednowarstwowy składający się tylko z warstwy nośnej. Materiałami konstrukcyjnymi do budowania rusztów są kształtowniki stalowe. Dokonując wyboru rodzaju konstrukcji rusztu przy projektowaniu sufitu, należy brać pod uwagę następujące czynniki:

a) kształt pomieszczenia:

- jeżeli ruszt poziomy pomieszczenia jest zbliżony do kwadratu, to ze względu na sztywność rusztu zasadne jest zastosowanie konstrukcji dwuwarstwowej,
- w pomieszczeniach wąskich i długich znajduje zastosowanie rozwiązanie jednowarstwowe, sposób zamocowania rusztu do konstrukcji przegrody,

– jeżeli ruszt styka się bezpośrednio z płaską konstrukcją przegrody, to można zastosować ruszt jednowarstwowy; natomiast, gdy ruszt oddalony jest od stropu, zazwyczaj stosuje się rozwiązania dwuwarstwowe,

– rozstaw rozmieszczenia elementów warstwy nośnej zależy również od kierunku usytuowania podłużnych krawędzi płyt w stosunku do tych elementów,

5. Wykonanie robót

Okładziny z płyt gipsowo-kartonowych

– Przed przystąpieniem do wykonywania okładzin z płyt gipsowo-kartonowych powinny być zakończone wszystkie roboty stanu surowego, roboty instalacyjne podtynkowe, zamurwane przebiecia i bruzdy, osadzone ościeżnice drzwiowe i okienne.

– Zaleca się przystąpienie do wykonywania okładzin po okresie wstępnego osiadania i skurczów murów, tj. po upływie 4-6 miesięcy po zakończeniu stanu surowego.

– Przed rozpoczęciem prac montażowych pomieszczenia powinny być oczyszczone z gruzu i odpadów.

– Okładziny z płyt gipsowo-kartonowych należy wykonywać w temperaturze nie niższej niż +5°C pod warunkiem,

że w ciągu doby nie nastąpi spadek poniżej 0°C, a wilgotność względna powietrza mieści się w granicach od 60 do 80%.

– Pomieszczenia powinny być suche i dobrze przewietrzane.

b) grubość zastosowanych płyt:

– rozmieszczenia płyt,

– rozstaw elementów rusztu warstwy nośnej zależy między innymi od sztywności płyt,

c) funkcje jaką spełniać ma sufit:

– jeżeli sufit stanowi barierę ogniową, to kierunek rozmieszczenia płyt musi być zawsze prostopadły do elementów warstwy nośnej

Tyczenie rozmieszczenia płyt

Chcąc uzyskać oczekiwane efekty użytkowe sufitów, należy przy ich wykonywaniu pamiętać o paru podstawowych

zasadach:

- styki krawędzi wzdłużnych płyt powinny być prostopadłe do płaszczyzny ściany z oknem (równoległe do kierunku naświetlania pomieszczenia),
- przy wyborze wzdłużnego mocowania płyt do elementów nośnych rusztu konieczne jest, aby styki długich krawędzi płyt opierały się na tych elementach,
- przy wyborze poprzecznego mocowania płyt w stosunku do elementów nośnych rusztu konieczne jest, aby styki krótszych krawędzi płyt opierały się na tych elementach,
- ponieważ rzadko się zdarza, aby w jednym rzędzie mogła być umocowana pełna ilość płyt, należy je tak rozmieścić, by na obu krańcach tego rzędu znalazły się odcięte kawałki o szerokości zbliżonej do połowy szerokości płyty (lub połowy jej długości),
- styki poprzeczne płyt w dwu sąsiadujących pasmach powinny być przesunięte względem siebie o odległość zbliżoną do połowy długości płyty,
 - je żeli z przyczyn ogniowych okładzina gipsowo-kartonowa sufitu ma być dwuwarstwowa, to drugą warstwę płyt należy mocować mijankowo w stosunku do pierwszej, przesuwając ją o jeden rozstaw między nośnymi elementami rusztu.

Kotwienie rusztu

W zależności od konstrukcji i rodzaju materiału, z jakiego wykonany jest strop, wybiera się odpowiedni rodzaj kotwienia rusztu. Wszystkie stosowane metody kotwień muszą spełniać warunek pięciokrotnego współczynnika wytrzymałości przy ich obciążaniu. Znaczy to, że jednostkowe obciążenie wyrывające musi być większe od pięciokrotnej wartości normalnego obciążenia przypadającego na dany łącznik lub kotwę.

Konstrukcje sufitów mogą zostać podwieszane do stropów zbudowanych w oparciu o belki profilowe przy pomocy różnego rodzaju obejm (mocowanie imadłowe).

Elementy mocujące konstrukcję sufitów, jak np. kotwy stalowe wbetonowane na etapie formowania stropu, kotwy spawane do istniejących zabetonowanych wypustów stalowych lub bezpośrednio do stalowej konstrukcji stropu rodzimego powinny wytrzymać trzykrotną wartość normalnego obciążenia.

Wszystkie elementy stalowe, służące do kotwienia, muszą posiadać zabezpieczenie antykorozyjne. Mocowanie płyt gipsowo-kartonowych do rusztu

Na okładziny sufitowe stosuje się płyty o gr. 15 mm. Płyty gipsowo-kartonowe mogą być mocowane do elementów nośnych w dwojaki sposób:

- mocowanie poprzeczne krawędziami dłuższymi płyt do kierunku ułożenia elementów nośnych rusztu,
- mocowanie podłużne wzdłuż elementów nośnych rusztu płyt, ułożonych równoległe do nich dłuższymi

krawędziami.

Płyty gipsowo-kartonowe mocuje się do profili stalowych blachowkrętami.

Kierunek mocowania płyt gipsowo-kartonowych na sufitach

Grubość płyty [mm]	Kierunek mocowania	Dopuszczalna rozpiętość między elementami nośnymi [mm]
9,5	poprzeczny	420
	podłużny	320
12,5	poprzeczny	500
	podłużny	420
15,0	poprzeczny	550

6. Kontrola jakości .

Badania w czasie wykonywania robót

Częstotliwość oraz zakres badań płyt gipsowo-kartonowych powinna być zgodna z PN-B-79405 „Wymagania dla płyt gipsowo-kartonowych”.

W szczególności powinna być oceniana:

- równość powierzchni płyt,
- narożniki i krawędzie (czy nie ma uszkodzeń),
- wymiary płyt (zgodne z tolerancją),
- wilgotność i nasiąkliwość,
- obciążenie na zginanie niszczące lub ugięcia płyt.

Warunki badań płyt gipsowo-kartonowych i innych materiałów powinny być wpisywane do dziennika budowy i akceptowane przez Inspektora nadzoru.

7. Obmiar robót

Jednostką obmiarową robót jest m². Ilość robót określa się na podstawie projektu z uwzględnieniem zmian zaaprobowanych przez Inspektora Nadzoru i sprawdzonych w naturze.

8. Odbiór robót

8.1.Odbiór podłoża

Odbiór podłoża należy przeprowadzić bezpośrednio przed przystąpieniem do robót okładzinowych z płyt gipsowo-kartonowych. Jeżeli odbiór podłoża odbywa się po dłuższym czasie od jego wykonania, należy podłoże oczyścić i umyć wodą

8.2 Roboty uznaje się za zgodne z dokumentacją projektową, SST i wymaganiami Inspektora nadzoru, jeżeli wszystkie pomiary i badania (z uwzględnieniem dopuszczalnych tolerancji) wg pkt. 10.6 dały pozytywne wyniki

8.3. Wymagania przy odbiorze

Wymagania przy odbiorze określa norma PN-72/B-10122. „Roboty okładzinowe. Suche tynki. Wymagania i badania przy odbiorze”. Sprawdzeniu podlega:

- a. zgodność z dokumentacją techniczną,
- b. rodzaj zastosowanych materiałów,
- c. przygotowanie podłoża,
- d. prawidłowość zamontowania płyt i ich wykończenia na stykach, narożach i obrzeżach,
- e. wichrowatość powierzchni.

ad. e) Powierzchnie suchych tynków powinny stanowić płaszczyzny pionowe, poziome lub o kącie pochylenia przewidzianym w dokumentacji. Kąty dwusienne utworzone przez te płaszczyzny, powinny być kątami prostymi lub posiadać rozwarcie wynikające z wcześniejszych założeń zawartych w dokumentacji.

Krawędzie przycięcia płaszczyzn powinny być prostoliniowe. Sprawdzenie prawidłowości wykonania powierzchni i krawędzi suchych tynków należy przeprowadzać za pomocą oględzin zewnętrznych oraz przykładania (w dwu prostopadłych do siebie kierunkach) łąty kontrolnej o długości ok. 2 mb, w dowolnym miejscu powierzchni.

Pomiar prześwitu pomiędzy łątą a powierzchnią suchego tynku powinien być wykonywany z dokładnością do 0,5 mm. Dopuszczalne odchyłki powierzchni są podane w poniższej tabeli.

Odchylenie powierzchni suchego tynku od płaszczyzny i odchylenia krawędzi od linii prostej	Odchylenia powierzchni i krawędzi od kierunku		Odchylenie przecinających się płaszczyzn od kąta przewidzianego w dokumentacji
	pionowego	poziomego	
Nie większa niż 2 mm i w liczbie nie większej niż 2 na całej długości łąty kontrolnej o długości 2 mb	nie większe niż 1,5 mm na 1 mb i ogółem nie więcej niż 3 mm w pomieszczeniach do 3,5 m wysokości oraz nie więcej niż 4 mm w pomieszczeniach powyżej 3,5 m wysokości	nie większe niż 2 mm na 1 mb i ogółem nie więcej niż 3 mm na całej powierzchni ograniczonej ścianami, belkami itp.	nie większej niż 2 mm

9. Podstawa płatności

Podstawą płatności jest kwota ryczałtowa podana przez Wykonawcę i przyjęta przez Zamawiającego w dokumentach umownych (ofercie). Wynagrodzenie ryczałtowe będzie uwzględniać wszystkie czynności, wymagania i badania składające się na jej wykonanie, określone dla tej roboty w SST i dokumentacji projektowej.

10. Przepisy związane

PN-72/B-10122 Roboty okładzinowe. Suche tynki. Wymagania i badania

przy odbiorze.

PN-B-79405 Wymagania dla płyt gipsowo-kartonowych.

PN-93/B-02862 Odporność ogniowa.

PN-EN 1008:2004 Woda zarobowa do betonu. Specyfikacja. Pobieranie próbek.

PN-79/B-06711 Kruszywa mineralne. Piaski do zapraw budowlanych.

Norma ISO (Seria 9000, 9001, 9002, 9003 i 9004) Normy dotyczące systemów zapewnienia jakości i zarządzania systemami zapewnienia jakości.

ROBOTY IZOLACYJNE – KOD CPV 45320000-6**1. Wstęp****1.1. Przedmiot SST**

Przedmiotem niniejszej szczegółowej specyfikacji technicznej są wymagania dotyczące wykonania i odbioru robót związanych z wykonaniem izolacji przeciwwodnych i przeciwwilgociowych konstrukcji betonowych, żelbetowych.

1.2. Zakres stosowania SST

Szczegółowa specyfikacja techniczna jest stosowana jako dokument przetargowy i kontraktowy przy zlecaniu i realizacji robót wymienionych w pkt. 1.1.

1.3. Zakres robót objętych SST

Roboty, których dotyczy specyfikacja, obejmują wszystkie czynności umożliwiające i mające na celu wykonanie izolacji przeciwwodnych i przeciwwilgociowych konstrukcji betonowych, żelbetowych .

1.4. Określenia podstawowe

Określenia podane w niniejszej SST są zgodne z definicjami zawartymi w odpowiednich normach i wytycznych oraz określeniami podanymi w SST .

1.5. Ogólne wymagania dotyczące robót

Wykonawca jest odpowiedzialny za jakość wykonania robót, bezpieczeństwo wszelkich czynności na terenie budowy, metody użyte przy budowie oraz za ich zgodność z dokumentacją projektową, SST i poleceniami Inżyniera.

2. Materiały**2.1. Wymagania ogólne**

Wszystkie materiały stosowane do wykonania robót muszą być zgodne z wymaganiami niniejszej SST i dokumentacji projektowej.

Do wykonania robót mogą być stosowane wyroby budowlane spełniające warunki określone w:

- ustawie z dnia 1 lipca 1994 r. Prawo budowlane (tekst jednolity: Dz. U. z 2003 r. Nr 201, poz. 2016; z późniejszymi zmianami),
- ustawie z dnia 16 kwietnia 2004 r. o wyrobach budowlanych (Dz. U. z 2004 r. Nr 92, poz. 881),
- ustawie z dnia 30 sierpnia 2002 r. o systemie oceny zgodności (Dz. U. z 2002 r. Nr 166, poz.1360, z późniejszymi zmianami).

Na Wykonawcy spoczywa obowiązek posiadania dokumentacji wyrobu budowlanego wymaganej przez ww. ustawy lub rozporządzenia wydane na podstawie tych ustaw.

Do wykonywania izolacji przeciwwodnych i przeciwwilgociowych na konstrukcjach betonowych, żelbetowych i stalowych dopuszczalne jest stosowanie wyłącznie materiałów zgodnych z dokumentacją projektową i posiadających aprobatę techniczną IBDiM do tego typu zastosowań.

2.2. Wymagania szczegółowe

Do napraw uszkodzeń i ubytków betonu należy stosować materiały zgodne z SST dotyczącą napraw konstrukcji betonowych i żelbetowych.

Izolacje

Materiały izolacyjne powinny odpowiadać zaleceniom podanym w kartach technicznych stosowanych materiałów oraz w przypadku izolacji bitumicznych być zgodne z normą PN-69/B-10260.

Izolacje wykonywane na zimno

Do wykonywania izolacji na zimno mogą być stosowane następujące materiały:

- roztwory i lepiki asfaltowe powinny odpowiadać wymaganiom normy PN-B-24620:1998,
- inne materiały przewidziane w dokumentacji projektowej odpowiadające wymaganiom podanym w kartach technicznych stosowanych materiałów i posiadające aprobaty techniczne IBDiM do tego typu zastosowań.

Izolacje wykonywane na gorąco

Do wykonywania izolacji na gorąco mogą być stosowane następujące materiały:

- lepiki asfaltowe i asfaltowo-polimerowe powinny odpowiadać wymaganiom normy PN-B-24625:1998,
- papy asfaltowe zgrzewalne powinny odpowiadać wymaganiom norm: PN-90/B-04615, PN-92/B-27618, PN-92/B-27619 oraz PN-B-27620:1998,
- inne materiały przewidziane w dokumentacji projektowej odpowiadające wymaganiom podanym w kartach technicznych stosowanych materiałów i posiadające aprobaty techniczne IBDiM do tego typu zastosowań.

Izolacje membranowe

Do wykonywania izolacji membranowych należy stosować materiały przewidziane w dokumentacji projektowej odpowiadające wymaganiom podanym w kartach technicznych stosowanych materiałów i posiadające aprobaty techniczne IBDiM do tego typu zastosowań.

Materiały do wykonania izolacji przeciwwodnej lub przeciwwilgociowej na konstrukcjach betonowych, żelbetowych lub stalowych powinny odpowiadać wymaganiom dokumentacji projektowej oraz niniejszej SST.

3. Sprzęt

Roboty związane z wykonaniem izolacji przeciwwodnych i przeciwwilgociowych na konstrukcjach betonowych, żelbetowych i stalowych mogą być wykonane ręcznie lub mechanicznie przy użyciu dowolnego sprzętu przeznaczonego do wykonania zamierzonych robót.

Sprzęt powinien być zgodny z zaleceniami podanymi w kartach technologicznych stosowanych materiałów. Sprzęt wykorzystywany przez Wykonawcę powinien być sprawny technicznie i spełniać wymagania techniczne w zakresie BHP.

4. Transport

Środki transportu wykorzystywane przez Wykonawcę powinny być sprawne technicznie i spełniać wymagania techniczne w zakresie BHP oraz przepisów o ruchu drogowym.

Materiały izolacyjne należy przewozić w oryginalnych opakowaniach producenta, w taki sposób, aby zabezpieczyć opakowania przed uszkodzeniem.

5. Wykonanie robót

5.1. Ogólne warunki wykonania robót:

Wykonanie robót powinno być zgodne kartami technicznymi stosowanych materiałów, normą PN-69/B-10260. Wykonawca przedstawi Inżynierowi do akceptacji projekt organizacji i harmonogram robót uwzględniający wszystkie warunki, w jakich będą wykonywane roboty związane z wykonaniem izolacji.

Wykonawca robót izolacyjnych powinien posiadać stosowne do zadania referencje z wykonywania podobnych izolacji przeciwwodnych lub przeciwwilgociowych na konstrukcjach betonowych, żelbetowych i stalowych obiektów inżynierskich.

Ostateczną decyzję o zakwalifikowaniu Wykonawcy do wykonania izolacji przeciwwodnej lub przeciwwilgociowej obiektów inżynierskich podejmuje Inżynier. Wykonawca nie może przenieść wykonywania izolacji do innego Podwykonawcy niż zaakceptowany przez Inżyniera – bez zgody Inżyniera.

Roboty powinny być prowadzone pod nadzorem Producenta materiału izolacyjnego oraz zgodnie z normą PN-69/B-10260 w przypadku izolacji bitumicznych.

Temperatura otoczenia w czasie wykonywania robót powinna mieścić się w granicach od +5°C do +35°C i być o 3 stopnie wyższa od temperatury punktu rosy.

Wilgotność względna powietrza w czasie wykonywania robót powinna być nie większa niż 85%.

5.2. Zakres wykonywania robót

Przygotowanie powierzchni betonowych

Pokrywana powierzchnia musi być oczyszczona, sucha, bez pyłu i zanieczyszczeń. Należy usunąć wszystkie luźne części i substancje zakłócające wiązanie, takie jak pyły, oleje, tłuszcze, resztki środków pielęgnacyjnych i związanych z szalunkiem itd. Zagłębienia i małe uszkodzenia należy wyrównać, a większe ubytki wypełnić, zgodnie z zaleceniami SST dotyczącej napraw konstrukcji betonowych i żelbetowych.

Materiały do napraw konstrukcji betonowych i żelbetowych powinny być zgodne z zaleceniami Producenta materiałów izolacyjnych. I odwrotnie, materiały izolacyjne powinny być zgodne z zaleceniami Producenta materiałów do napraw konstrukcji betonowych i żelbetowych.

Bezpośrednio przed pokryciem betonu izolacją, należy powierzchnię betonu przedmuchać sprężonym powietrzem. Powierzchnie przeznaczone do wykonania izolacji powinny odpowiadać zaleceniom podanym w kartach technicznych stosowanych materiałów i ich aprobaty technicznych IBDiM odnośnie:

– wytrzymałości podłoża na odrywanie (minimum 1,5 MPa),

- temperatury podłoża,
- wilgotności podłoża (maksimum 4% – chyba, że materiał jest przeznaczony do układania na podłoże o większej wilgotności),

5.2.4. Gruntowanie

Powierzchnie betonowe i stalowe powinny być gruntowane za pomocą środków gruntujących, zalecanych przez Producenta materiału izolacyjnego lub będących elementem danego materiału izolacyjnego zgodnie z kartą techniczną Producenta i aprobatą techniczną IBDiM.

5.2.5. Wykonanie warstwy izolacyjnej

Prace związane z wykonaniem izolacji winny być prowadzone z zachowaniem wymagań dokumentacji projektowej, odpowiednich norm, kart technicznych Producenta i aprobat technicznych wydanych przez IBDiM.

Metody wykonania izolacji:

- malowanie pędzlem,
- nanoszenie wałkiem,
- natryskiwanie,
- szpachlowanie,
- przyklejanie lub rozwijanie gotowych materiałów izolacyjnych.

Przy nakładaniu poszczególnych warstw izolacji należy przestrzegać zalecanych przez Producenta zakresów temperatur otoczenia i podłoża oraz wilgotności podłoża i powietrza.

Podłoże oraz każda nanoszona warstwa powinny być odebrane przez Inżyniera. Przystąpienie do kolejnych etapów robót może nastąpić po dokonaniu odpowiedniego wpisu przez Inżyniera do Dziennika Budowy

Wykonanie warstwy ochronnej

Prace związane z wykonaniem warstw ochronnych izolacji winny być prowadzone z zachowaniem wymagań dokumentacji projektowej, odpowiednich norm oraz postanowień SST dotyczącej wykonywania konstrukcji betonowych i żelbetowych, jak i niniejszej SST.

6. Kontrola jakości

Kontrola robót obejmuje:

- stwierdzenie właściwej jakości materiału na podstawie atestu Producenta,
- sprawdzenie zgodności sposobu magazynowania z zaleceniami Producenta materiału,
- sprawdzenie dopuszczalnego okresu magazynowania,

- kontrolę prawidłowości przygotowania powierzchni (wizualna ocena przygotowania powierzchni pod względem równości, braku plam i zabrudzeń),
- kontrolę wytrzymałości betonu na odrywanie,
- kontrolę prawidłowości wykonania izolacji (wizualna ocena wykonania izolacji z oceną jednorodności wykonania powłok, stwierdzeniem braku pęcherzy, złuszczeń lub odspojień itp.),
- oznaczenie rzeczywistej grubości powłoki (grubość powłoki winna być zgodna z wartością podaną w dokumentacji projektowej i zgodna z zaleceniami Producenta; grubość tę określa się jako średnią arytmetyczną z kilku pomiarów w miejscach wskazanych przez Inżyniera; grubość określa się metodami nieniszczącymi lub niszczącymi w sposób zgodny z aprobatą techniczną IBDiM,
- kontrolę poprawności naprawienia błędów w wykonanej izolacji,
- kontrolę wykonania warstwy ochronnej,
- oznaczenie przyczepności izolacji (w przypadku izolacji natryskowych).

Ocena poszczególnych etapów robót potwierdzana jest wpisem do Dziennika Budowy.

7. Obmiar robót

Jednostką obmiarową jest m² (metr kwadratowy) wykonanej izolacji zgodnie z dokumentacją projektową i obmiarem w terenie.

8. Odbiór robót

Podłoże oraz każda nanoszona warstwa powinny być odebrane przez Inżyniera. Przystąpienie do kolejnych etapów robót może nastąpić po dokonaniu odpowiedniego wpisu przez Inżyniera do Dziennika Budowy.

Wykonanie izolacji uznaje się za wykonane zgodnie z dokumentacją projektową, niniejszą SST i wymaganiami Inżyniera, jeżeli wszystkie pomiary i badania z zachowaniem tolerancji podanych w dokumentacji projektowej, przywołanych normach lub w punktach 2, 5 i 6 niniejszej SST dają wyniki pozytywne.

9. Podstawa płatności

Podstawą płatności jest kwota ryczałtowa podana przez Wykonawcę i przyjęta przez Zamawiającego w dokumentach umownych (ofercie). Wynagrodzenie ryczałtowe będzie uwzględniać wszystkie czynności, wymagania i badania składające się na jej wykonanie, określone dla tej roboty w SST i dokumentacji projektowej.

Cena zawiera również zapas na odpady i ubytki materiałowe.

10. Przepisy związane

- | | | |
|-----|-----------------|--|
| 10. | 1. Normy: | |
| 1. | PN-69/B-10260 | Izolacje bitumiczne. Wymagania i badania przy odbiorze. |
| 2. | PN-B-24620:1998 | Lepiki, masy i roztwory asfaltowe stosowane na zimno. |
| 3. | PN-B-24625:1998 | Lepiki asfaltowy i asfaltowo-polimerowy z wypełniaczami stosowany na gorąco. |

4. PN-90/B-04615 Papy asfaltowe i smołowe. Metody badań.
5. PN-91/B-27618 Papa asfaltowa zgrzewalna na osnowie zdwojonej przesywanej z tkaniny szklanej i welonu szklanego.
6. PN-92/B-27619 Papa asfaltowa na folii lub taśmie aluminiowej.
7. PN-B-27620:1998 Papa asfaltowa na welonie z włókien szklanych.

10.2. Inne dokumenty:

1. Ustawa z dnia 7 lipca 1994 r. Prawo budowlane (tekst jednolity: Dz. U. z 2003 r. Nr 207, poz. 2416; z późniejszymi zmianami),
2. Ustawa z dnia 16 kwietnia 2004 r. o wyrobach budowlanych (Dz. U. z 2004 r. Nr 92, poz. 881),
3. Ustawa z dnia 30 sierpnia 2002 r. o systemie oceny zgodności (Dz. U. z 2002 r. Nr 166, poz. 1360, z późniejszymi zmianami).

SPECJALNE ROBOTY BUDOWLANE INNE NIŻ DACHOWE - CPV 45262000-1**1. Wstęp****1.1. Przedmiot ST**

Przedmiotem niniejszej Specyfikacji Technicznej (ST) są wymagania techniczne dotyczące wykonania i odbioru robót budowlanych na terenie budowy żłobka w Ozimku.

1.2. Zakres stosowania ST

Specyfikacja techniczna (ST) stosowana jest jako dokument inwestorski niezbędny przy realizacji i odbiorze robót wymienionych w pkt 1.1.

1.3. Zakres robót objętych ST

Roboty, których dotyczy specyfikacja, obejmują wszystkie czynności umożliwiające i mające na celu wykonanie ścian z pustaków ceramicznych.

1.4. Określenia podstawowe

Określenia podstawowe w niniejszej ST są zgodne z obowiązującymi odpowiednimi normami oraz określeniami podanymi w specyfikacji Wymagania Ogólne.

1.5. Ogólne warunki dotyczące robót

Wykonawca robót jest odpowiedzialny za jakość ich wykonania oraz za zgodność z dokumentacją projektową, ST i poleceniami Inżyniera.

1.5.1. Wymogi formalne

Roboty murowe winne być wykonane ściśle wg dokumentacji technicznej.

Przy wykonywaniu prac związanych z wykonaniem izolacji i warstwy nawierzchniowej stopni zewnętrznych należy przestrzegać przepisów BHP i przeciwpożarowych obowiązujących w budownictwie przy robotach murowych.

1.5.2. Warunki organizacyjne

Przed przystąpieniem do robót wykonawcy oraz nadzór techniczny winny się dokładnie zaznajomić z całością dokumentacji technicznej, w tym także i z pozostałymi odrębnymi częściami dokumentacji, dotyczy to zwłaszcza projektu organizacji robót.

Wszelkie ewentualne niejasności w sprawach dokumentacji należy wyjaśnić z autorami poszczególnych opracowań.

2. Materiały

Pustaki ceramiczne kl. 15 gr. 24cm
Pustaki ceramiczne kl. 15 gr. 11,5cm
Zaprawa cementowo-wapienna

3. Sprzęt

3.1. Ogólne wymagania dotyczące sprzętu

Ogólne wymagania dotyczące sprzętu podano w ST – 1.0. "Wymagania ogólne" pkt 3.

3.2. Sprzęt do wykonania robót

Roboty można wykonać przy użyciu dowolnego sprzętu zaakceptowanego przez Inżyniera.

4. Transport

4.1. Ogólne wymagania dotyczące transportu

Ogólne wymagania dotyczące transportu podano w ST – 1.0. "Wymagania ogólne" pkt. 4

4.2. Transport

Materiały (błoczki betonowe, pustaki, cegły) dostarczone są na plac budowy w pakietach opiętych taśmą lub opakowanych folią na paletach. Jeżeli zachodzi konieczność rozcięcia pakietu to rozkładanie wyrobów na środkach transportu powinno odbywać się delikatnie aby nie uszkodzić naroży oraz powierzchni wyrobów.

Etykiety na paletyzowanych pakietach i świadectwa dostawy powinny zawierać:

- znak firmowy producenta,
- nazwę i adres producenta ,
- nazwę i symbol handlowy wyrobu wg Aprobaty Technicznej ITB, oraz wymiary elementów,
- datę produkcji i nr partii produkcyjnej,
- symbol Aprobaty Technicznej ITB,
- masą poszczególnych pakietów (w świadectwie dostawy)

Sucha mieszanka zaprawy powinna być pakowana w impregnowane worki papierowe. Każdy worek powinien posiadać nadruk lub etykietę, zawierające co najmniej dane jw. W czasie transportu suchą mieszankę należy chronić przed zawilgoceniem i uszkodzeniami worków.

4.3. Magazynowanie

Dostawca powinien dostarczyć odbiorcy informację w języku polskim dotyczące warunków przechowywania materiałów. Sucha mieszankę w czasie przechowywania należy chronić przed zawilgoceniem i uszkodzeniami worków.

5. Wykonywanie robót

5.1. Ogólne zasady wykonania robót

Ogólne zasady wykonania robót podano w ST – 1.0. "Wymagania ogólne" pkt 5.

5.2. Wykonawca przedstawi Inżynierowi do akceptacji projekt organizacji i harmonogram robót uwzględniający wszystkie warunki w jakich będą wykonywane.

5.3. Wymagania przy wykonywaniu robót murowych

Przed przystąpieniem do murowania ścian należy odebrać roboty ziemne i fundamentowe. Przed przystąpieniem do wznoszenia murów należy sprawdzić wymiary oraz kąty skrzyżowań ścian fundamentowych. Mury należy wykonywać warstwami z zachowaniem prawidłowego wiązania i grubości spoin. W pierwszej kolejności należy wykonywać mury nośne i słupy. Ścianki działowe należy murować nie wcześniej niż po zakończeniu ścian głównych danej kondygnacji. Pustaki ceramiczne POROTHERM układane na zaprawie powinny być czyste i wolne od kurzu. Podczas murowania w okresie letnim, w wysokich temperaturach przed ułożeniem w murze bloczki betonowe M6/pustaki ceramiczne POROTHERM należy obficie zraszać wodą. W przypadku stosowania zapraw tradycyjnych, cementowo wapiennych dopuszcza się wykonywanie konstrukcji murowych w temp. poniżej 0 C pod warunkiem zastosowania odpowiednich środków zapobiegających zamarzaniu zapraw. W przypadku stosowania zapraw cienkospoinowych murowanie w temp. poniżej 0oC jest niedopuszczalne. W zakresie temperatur od 0oC do + 5oC stosuje się wersje zimowe zapraw cienkospoinowych. W temperaturze powyżej + 5oC stosuje się typowe wersje zapraw. W murach wykonywanych na tradycyjnych zaprawach jeśli nie ma szczególnych wymagań należy przyjmować grubość normową spoiny: 12 mm w spoinach poziomych przy czym grubość maksymalna nie powinna przekraczać 17 mm, a minimalna 10 mm. Spoiny poziome powinny być dokładnie wypełnione zaprawą, spoiny pionowe pozostają niewypełnione. W murach wykonywanych na zaprawach cienkospoinowych grubość zaprawy należy przyjmować od 2 do 3 mm.

6. Kontrola jakości

6.1. Ogólne zasady kontroli jakości robót

Zasady ogólne kontroli jakości robót podano w ST – 1.0. "Wymagania ogólne" pkt 6.

6.2. Elementy murowe

6.2.1. Badania kontrolne

Bieżące badania kontrolne obejmują sprawdzenie:

- Kształtu i wymiarów
- Uszkodzeń
- Gęstości objętościowej w stanie suchym i w stanie wilgotności wysyłkowej
- Średniej wytrzymałości na ściskanie
- Cechowanie

Bieżące badania kontrolne powinny być wykonane dla każdej przedstawionej od odbioru partii wyrobów.

6.2.2. Tolerancja wymiarów

Sprawdzenie odchylenia powierzchni od płaszczyzny należy wykonać za pomocą szablonu i przyrządów pomiarowych z dokładnością do 1 mm.

Kształt – wg Normy BN90/6674501

Dopuszczalne wady kształtu:

- odchylenia od kąta prostego sąsiednich powierzchni (nie prostopadłościennosc)[mm] <1
- odchylenia powierzchni od płaszczyzny [mm] <1
- dopuszczalne uszkodzenia wg Normy BN90/674501
- uszkodzenia (odbicia, odpryski) na powierzchni nie więcej niż 1 szt. o powierzchni <1000 mm²
- uszkodzenia krawędzi nie więcej niż 1 szt. o szer. <20 mm i dł.

- rysy, pęknięcia technologiczne nie więcej niż 1 szt. o rozwarości $< 0,5 \text{ mm}$ i dł. $< 1000 \text{ mm}^2$
- ogólne uszkodzenia w ilości elementów stanowiącej $< 6,5 \%$ ilości elementów w palecie.

Wymiary – wg Normy BN90/764501

Bloczki [mm] – dł.599, wys.199, szer.365, 300, 1 50;

6.2.3. Badanie innych właściwości technicznych

Stężenie naturalnych pierwiastków promieniotwórczych – wg instrukcji ITB nr 234/95

Gęstość objętościowa w stanie suchym – wg Normy B N89/B06258

Średnia wytrzymałość na ściskanie R [MPa] – wg Normy BN89/B06258 $R > 6,0$ (bloczki), $R > 4,5$ (nadproża)

Blokowa wytrzymałość na ściskanie [MPa] – wg Normy BN90/674501 Zmiany wymiarów – skurcz – wg Normy BN89/B06258

Wilgotność sorpcyjna w warunkach $t = 23 \text{ }^\circ\text{C}$, $\phi = 80\%$ [% masy] – wg Normy BN89/B06258 < 4

Wilgotność ustabilizowana (stan powietrznosuchy) [% masy] – wg Normy BN89/B06258 < 8

Wilgotność „wysyłkowa” [% masy] – wg Normy BN89/B06258 < 30

Gęstość objętościowa w stanie wilgotności „wysyłkowej” [kg/m^3] – 780 (bloczki), 650 (nadproża)

Współczynnik przenikania pary wodnej 10^{-4} [$\text{g}/(\text{mhhPa})$] < 180 (bloczki), < 225 (nadproża)

Deklarowana przewodność cieplna [$\text{W}/(\text{mK})$] – wg ISO 8301:1991, ISO 8302:1991, ISO 10456:1997 $< 0,16$ (bloczki), $< 0,13$ (nadproża)

Mrozoodporność – po 15 cyklach zamrażania i odmrażania – wg Normy BN89/B06258 Ubytek masy [%] < 4 (bloczki), $< 4,5$ (nadproża) Spadek wytrzymałości na ściskanie < 15

Cechowanie – na każdej palecie w dowolnej warstwie stosu elementy powinny być cechowane przez naniesienie plamy pasa w kolorach – niebieski – sprawdzenie przez oględziny

6.3. Zaprawa murarska do cienkich spoin

6.3.1. Badania kontrolne

Badania kontrolne obejmują sprawdzenie:

- Wyglądu suchej mieszanki
- Maksymalne średnice ziaren wypełniacza
- Gęstości nasypowej
- Wyglądu świeżej zaprawy
- Konsystencji
- Zmiany objętości
- Bieżące badania powinny być wykonane dla każdej przedstawionej do odbioru partii suchej mieszanki.

6.3.2. Właściwości wyrobu i metody badań

- Wygląd suchej mieszanki – sypka, miętka mieszanina bez zbryleń i zanieczyszczeń o barwie cementu – ogłędziny
 - Gęstość nasypowa – [kg/m³] – 1300 ÷ 1500 – wg Normy PN77/B06714/07
 - Proporcje mieszania suchej mieszanki z wodą; sucha mieszanka : woda (wagowo) – 1 : 0,32
 - Wygląd świeżej zaprawy – jednorodna masa bez zbryleń i zanieczyszczeń – ogłędziny
 - Konsystencja [cm stożka zanurzenia] – 10 ± 1 – wg Normy PN88/B04300 lecz zamiast cementu stosować suchą mieszankę
 - Wytrzymałość na ściskanie [MPa] – wg Normy PN85/B 04500 lecz na 2 seriach próbek (po 6 połówek beleczek) wykonanych jednocześnie, przechowywanych przed badaniem w różnych warunkach: 1 seria – w środowisku suchym, 2 seria – w środowisku mokrym
 - Po przechowywaniu próbek w warunkach suchych > 1 0
 - Po przechowywaniu próbek w warunkach mokrych > 1 7 i nie mniej niż 70% wytrzymałości próbek przechowywanych w warunkach suchych
 - Przyczepność do podłoża [MPa] > 0,3 – wg Normy P N85/B04500 z następującymi zmianami:
 - jako podłoże należy stosować bloczki systemowe z betonu komórkowego marki 6
 - grubość warstwy zaprawy powinna być ok.3 mm
 - próbki powinny być przechowywane w czasie 28 dni w temp. 20 ± 2° C i wilgotności minimum 95%.
 - Czas zachowania właściwości roboczych [godz.]>4
- Czas korygowania podłoża klejonych elementów murowych [min]

> 7 – klejową zaprawę

murarską należy nałożyć warstwę o gr.3 mm na powierzchnię bloczka, wcześniej wysuszonego w temperaturze 105 C w czasie 4 dni i następnie pozostawionego w czasie 2 dni w normalnym klimacie (temp.20 ± 2 C i wilgotności 65 ± 5 %). Na warstwę zaprawy należy następnie położyć kostkę z bloczku o boku 5 cm, wysuszoną i sezonowaną analogicznie jak bloczek na który jest nałożona zaprawa. Kostkę należy w czasie 30 sek. dociskać siłą 5N. Następnie kostkę należy odrywać. Badanie z zastosowaniem kilku kostek należy powtarzać w odstępach czasowych co 2 minuty. Czas od naniesienia zaprawy do momentu w którym jeszcze ok.50% powierzchni kostki jest pokryta zaprawą, należy uznać za czas korygowania położenia kolejnych elementów murowych. Badania należy przeprowadzić na 3 próbkach.

6.3.3. Oznakowanie

Oznaczenie powinno zawierać:

- nazwę i adres oraz znak firmowy producenta
- kod producenta
- nazwę wyrobu
- datę produkcji i nr partii produkcyjnej
- termin przydatności do stosowania
- masę netto
- proporcje mieszania z wodą
- symbol Aprobataj Technicznej
- oznaczenie powinno być umieszczone na każdym opakowaniu suchej mieszanki.

7. Obmiar robót

7.1. Ogólne zasady obmiaru robót

Ogólne zasady obmiaru robót podano w ST – 1.0. „Wymagania ogólne”.

7.2. Jednostka obmiarowa

Ilość wykonywanych robót murowych oblicza się wg pomiarów z natury lub na podstawie rysunków roboczych.

Nakład liczony na 1 m³.

Grubość obliczeniową muru przyjmuje się łącznie ze spoinami.

Długość murów prostych przyjmuje się wg ich wymiarów rzeczywistych.

Wysokość murów w ścianach budynku obmierza się kondygnacjami od poziomu podłogi przyziemia do wierzchu następnego stropu.

Z obmiarów murów odlicza się:

- otwory drzwiowe, okienne i inne
- wnęki – z wyjątkiem wnęk na liczniki elektryczne i gazowe o objętości ponad 0,05 m³

Nie odlicza się bruzd na instalacje, gniazd.

Powierzchnię otworów, w których ościeżnice obmurowane są jednocześnie ze wznoszeniem muru mierzy się w świetle ościeżnic.

8. Odbiór robót

8.1. Zgodność robót z projektem i Specyfikacją.

Roboty powinny być wykonane zgodnie z dokumentacją projektową, ST oraz pisemnymi decyzjami Inżyniera.

8.2. Odbiór robót

Odbiór robót przeprowadza się przez sprawdzenia na podstawie oględzin i pomiarów wrywkowych zgodności wykonania murów z technicznymi warunkami wykonania i obowiązującymi zasadami wiązania.

W szczególności podlega sprawdzeniu:

- zgodność kształtów i głównych wymiarów muru z dokumentacją techniczną
- grubość muru
- wymiaru otworów okiennych i drzwiowych
- pionowość powierzchni i krawędzi
- poziomość warstw bloczków

Odbiór końcowy zakończony winien być sporządzeniem protokołu, do którego winny być dołączone wszelkie niezbędne dokumenty (atesty, protokoły badań itp.), a także świadectwo jakości wykonania wystawione przez wytwórcę.

9. Podstawa płatności

Podstawą płatności jest kwota ryczałtowa podana przez Wykonawcę i przyjęta przez Zamawiającego w dokumentach umownych (ofercie). Wynagrodzenie ryczałtowe będzie uwzględniać wszystkie czynności, wymagania i badania składające się na jej wykonanie, określone dla tej roboty w SST i dokumentacji projektowej.

10. Przepisy związane

- PN87/B03002 Konstrukcje murowe. Obliczenia statyczne i projektowe.
- PN89/B06258 Autoklawizowany beton komórkowy .
- PNB19301:1997 Prefabrykaty budowlane z autoklaw izowanego betonu komórkowego. Elementy drobnowymiarowe.
- PN85/B04500 Zaprawy budowlane. Badania cech fizycznych i wytrzymałościowych.
- PN77/B07614/07 Kruszywa mineralne. Badania. Oznaczanie gęstości nasypowej.
- PN88/B04300 Cement. Metody badań. Oznaczanie cech fizycznych.
- Instrukcja ITB Nr 286: Wytyczne projektowania budynków o ścianowym układzie nośnym ścianowym, podlegających wpływowi eksploatacji górniczej – Instytut Techniki Budowlanej, Warszawa 1989.
- BN80/B10021 Prefabrykaty budowlane z betonu. Metody badań cech geometrycznych
- BN80/674411 Półfabrykaty budowlane z betonu. Drobnowymiarowe elementy ścienne. Pustaki
- PNB12066 Wyroby budowlane silikatowe. Cegły, bloki, elementy
- PN65/B14503 Zaprawy budowlane cementowo wapienne
- PN65/B14504 Zaprawy budowlane cementowe
- PN88/B30001 Cement portlandzki z dodatkami
- PN88/B04300 Cement. Metody badań. Oznaczenia c ech fizycznych
- BN88/673108 Cement. Transport i przechowywanie
- PN86/B30020 Wapno
- PN79/B06711 Kruszywa mineralne. Piaski do zapraw budowlanych.
- PN68/B10020 Roboty murowe z cegły. Wymagania i badania przy odbiorze.
- PNB03002:1999 Konstrukcje murowe niezbrojne. Projektowanie i obliczanie

TYNKOWANIE CPV 45410000-4**1. CZĘŚĆ OGÓLNA****1.1. Przedmiot ST**

Przedmiotem niniejszej Szczegółowej Specyfikacji Technicznej są wymagania dotyczące wykonania i odbioru robót tynkarskich z użyciem gotowych mas gipsowych.

1.2. Zakres stosowania ST

Specyfikacja techniczna jest stosowana jako dokument przetargowy i kontraktowy przy zleceniu i realizacji robót wymienionych w pkt. 1.2.

Odstępstwa od wymagań podanych w niniejszej specyfikacji mogą mieć miejsce tylko w przypadkach prostych robót o niewielkim znaczeniu, dla których istnieje pewność, że podstawowe wymagania będą spełnione przy zastosowaniu metod wykonania wynikających z doświadczenia oraz uznanych reguł i zasad sztuki budowlanej.

1.3. Przedmiot i zakres robót objętych ST

Specyfikacja dotyczy wszystkich czynności mających na celu wykonanie wewnętrznych tynków z fabrycznie przygotowanych mieszanek tynkarskich.

1.4. Ogólne wymagania dotyczące robót

Wykonawca robót jest odpowiedzialny za jakość ich wykonania oraz za zgodność z dokumentacją projektową, specyfikacjami technicznymi i poleceniami Inspektora nadzoru. Ogólne wymagania dotyczące robót podano w ST „Wymagania ogólne” Kod CPV 4500000-7, pkt. 1.5.

1.5. Dokumentacja robót tynkowych

Dokumentację robót tynkowych stanowią:

– projekt budowlany, opracowany zgodnie z rozporządzeniem Ministra Infrastruktury z dnia 03.07.2003 r. w sprawie szczegółowego zakresu i formy projektu budowlanego (Dz. U. z 2003 r. Nr 120, poz. 1133), dla przedmiotu zamówienia dla którego wymagane jest uzyskanie pozwolenia na budowę,

– specyfikacje techniczne wykonania i odbioru robót (obligatoryjne w przypadku zamówień publicznych), sporządzone zgodnie z rozporządzeniem Ministra Infrastruktury z dnia 02.09.2004 r. w sprawie szczegółowego zakresu i formy dokumentacji projektowej, specyfikacji technicznych wykonania i odbioru robót budowlanych oraz programu funkcjonalno-użytkowego (Dz. U. z 2004 r. Nr 202, poz. 2072, zmiana Dz. U. z 2005 r. Nr 75, poz. 664),

– dziennik budowy prowadzony zgodnie z rozporządzeniem Ministra Infrastruktury

z dnia 26 czerwca 2002 r. w sprawie dziennika budowy, montażu i rozbiórki, tablicy informacyjnej oraz ogłoszenia zawierającego dane dotyczące bezpieczeństwa pracy i ochrony zdrowia (Dz. U. z 2002 r. Nr 108, poz. 953 z późn. zmianami),

– dokumenty świadczące o dopuszczeniu do obrotu i powszechnego lub jednostkowego zastosowania użytych wyrobów budowlanych, zgodnie z ustawą z 16 kwietnia 2004 r. o wyrobach budowlanych (Dz. U. z 2004 r. Nr 92, poz. 881), karty techniczne wyrobów lub zalecenia producentów dotyczące stosowania wyrobów,

- protokoły odbiorów częściowych, końcowych i robót zanikających, z załączonymi protokołami z badań kontrolnych,
- dokumentacja powykonawcza czyli wcześniej wymienione części składowe dokumentacji robót z naniesionymi zmianami dokonanymi w toku wykonywania robót (zgodnie z art. 3, pkt 14 ustawy Prawo budowlane z dnia 7 lipca 1994 r. – Dz. U. z 2003 r. Nr 207, poz. 2016 z późniejszymi zmianami).

Tynki pocienione należy wykonywać na podstawie dokumentacji projektowej i szczegółowej specyfikacji technicznej wykonania i odbioru robót tynkowych, opracowanych dla konkretnego przedmiotu zamówienia.

2. WYMAGANIA DOTYCZĄCE WŁAŚCIWOŚCI MATERIAŁÓW

2.1. Ogólne wymagania dotyczące właściwości materiałów, ich pozyskiwania i składowania podano w ST „Wymagania ogólne” Kod CPV 45000000-7, pkt 2

Materiały stosowane do wykonania tynków pocienionych powinny mieć:

- oznakowanie znakiem CE co oznacza, że dokonano oceny ich zgodności ze zharmonizowaną normą europejską wprowadzoną do zbioru Polskich Norm, z europejską aprobatą techniczną lub krajową specyfikacją techniczną państwa członkowskiego Unii Europejskiej lub Europejskiego Obszaru Gospodarczego, uznaną przez Komisję Europejską za zgodną z wymaganiami podstawowymi, albo
- deklarację zgodności z uznanymi regułami sztuki budowlanej wydaną przez producenta, jeżeli dotyczy ona wyrobu umieszczonego w wykazie wyrobów mających niewielkie znaczenie dla zdrowia i bezpieczeństwa określonym przez Komisję Europejską, albo
- oznakowanie znakiem budowlanym, co oznacza że są to wyroby nie podlegające obowiązkowemu oznakowaniu CE, dla których dokonano oceny zgodności z Polską Normą lub aprobatą techniczną, bądź uznano za „regionalny wyrób budowlany”,
- okres przydatności do użycia podany na opakowaniu.

2.2. Rodzaje materiałów

Wszystkie materiały do wykonania tynków pocienionych powinny odpowiadać wymaganiom zawartym w dokumentach odniesienia (normach, aprobatkach technicznych).

2.2.1. Suche mieszanki tynkarskie przygotowane fabrycznie powinny odpowiadać wymaganiom normy PN-B-10109:1998 lub aprobat technicznych.

2.2.2. Masy tynkarskie do wypraw gipsowych powinny odpowiadać wymaganiom normy PN-B-10106:1997 lub aprobat technicznych.

2.2.3. Do zapraw tych należy stosować:

- piaski odpowiadające wymaganiom normy PN-EN 13139:2003 i PN-EN 13139:2003/ AC:2004,
- cement odpowiadający wymaganiom normy PN-EN 197-1:2002,
- wapno suchogaszone (hydratyzowane) lub gaszone w postaci ciasta wapiennego otrzymanego z wapna palonego. Ciasto wapienne powinno tworzyć jednolitą i jednobarwną masę, bez grudek niegaszonego wapna i zanieczyszczeń obcych; wymagania dla wapna określone są w normie PN-EN 459-1:2003,
- gips odpowiadający wymaganiom normy PN-B-30041:1997,

– wodę odpowiadającą wymaganiom normy PN-EN 1008:2004; bez badań laboratoryjnych może być stosowana tylko wodociągowa woda pitna.

2.2.4. Masy wyrównawcze i naprawcze do podłoża odpowiadające wymaganiom aprobat technicznych.

2.3. Warunki przyjęcia na budowę wyrobów do robót tynkowych

Wyroby do robót tynkowych mogą być przyjęte na budowę, jeśli spełniają następujące warunki:

– są zgodne z ich wyszczególnieniem i charakterystyką podaną w dokumentacji projektowej i specyfikacji technicznej (szczegółowej),

– są właściwie oznakowane i opakowane,

– spełniają wymagane właściwości wskazane odpowiednimi dokumentami odniesienia,

– producent dostarczył dokumenty świadczące o dopuszczeniu do obrotu i powszechnego lub jednostkowego zastosowania, a w odniesieniu do fabrycznie przygotowanych mieszanek tynkarskich również karty katalogowe wyrobów lub firmowe wytyczne stosowania wyrobów.

Niedopuszczalne jest stosowanie do robót tynkowych fabrycznie przygotowanych mieszanek tynkarskich nieznanego pochodzenia.

Przyjęcie materiałów i wyrobów na budowę powinno być potwierdzone wpisem do dziennika budowy.

2.4. Warunki przechowywania wyrobów do robót tynkowych

Wszystkie wyroby do robót tynkowych pakowane w worki powinny być przechowywane i magazynowane zgodnie z instrukcją producenta oraz wymaganiami odpowiednich norm.

Pomieszczenie magazynowe do przechowywania wyrobów opakowanych powinno być suche i zabezpieczone przed zawilgoceniem.

Cement, gips i wapno suchogaszone w workach oraz suche mieszanki tynkarskie i masy tynkarskie przygotowane fabrycznie powinny być przechowywane w oryginalnych, zamkniętych opakowaniach, układanych na paletach lub drewnianej wentylowanej podłodze, w ilości warstw nie większej niż 10.

Cement i wapno suchogaszone luzem należy przechowywać w zasobnikach (zbiornikach) do cementu.

Kruszywa i piasek do zapraw można przechowywać na składowiskach otwartych, w warunkach zabezpieczających je przed zanieczyszczeniem, zmieszaniem z innymi asortymentami lub frakcjami kruszywa oraz nadmiernym zawilgoceniem (np. w specjalnie przygotowanych zasiekach).

3. WYMAGANIA DOTYCZĄCE SPRZĘTU, MASZYN I NARZĘDZI

3.1. Ogólne wymagania dotyczące sprzętu podano w ST „Wymagania ogólne” Kod CPV 450000007,- pkt 3

3.2. Sprzęt do wykonywania robót tynkowych

Roboty tynkowe można wykonywać ręcznie lub przy użyciu specjalistycznych narzędzi.

Wykonawca jest zobowiązany do używania takich narzędzi, które nie spowodują niekorzystnego wpływu na jakość materiałów i wykonywanych robót oraz będą przyjazne dla środowiska.

Przy doborze narzędzi należy uwzględnić wymagania producenta suchych mieszanek tynkarskich lub mas tynkarskich.

Do mechanicznego wykonania zapraw i robót tynkowych należy stosować:

- mieszarki do zapraw,
- agregaty tynkarskie,
- betoniarki wolnospadowe,
- pompy do zapraw,
- przenośne zbiorniki na wodę,
- tynkarskie pistolety natryskowe,
- zacieraczki do tynków.

4. WYMAGANIA DOTYCZĄCE TRANSPORTU

4.1. Ogólne wymagania dotyczące transportu podano w ST „Wymagania ogólne” Kod CPV 45000000-7, pkt 4

4.2. Transport materiałów

4.2.1. Wyroby do robót tynkowych mogą być przewożone jednostkami transportu samochodowego, kolejowego, wodnego i innymi.

Załadunek i wyładunek wyrobów w opakowaniach, ułożonych na paletach należy prowadzić sprzętem mechanicznym.

Załadunek i wyładunek wyrobów w opakowaniach, układanych luzem wykonuje się ręcznie. Ręczny załadunek zaleca się prowadzić przy maksymalnym wykorzystaniu sprzętu i narzędzi pomocniczych takich jak: chwytaki, wciągniki, wózki.

Środki transportu do przewozu wyrobów workowanych powinny umożliwiać zabezpieczenie tych wyrobów przed zawilgoceniem.

Cement i wapno suchogaszone luzem należy przewozić cementowozami.

Wapno gaszone w postaci ciasta wapiennego można przewozić w skrzyniach lub pojemnikach stalowych.

Kruszywa można przewozić dowolnymi środkami transportu w warunkach zabezpieczających je przed zanieczyszczeniem, zmieszaniem z innymi asortymentami kruszywa lub jego frakcjami i nadmiernym zawilgoceniem.

5. WYMAGANIA DOTYCZĄCE WYKONANIA ROBÓT

5.1. Ogólne zasady wykonania robót podano w ST „Wymagania ogólne” Kod CPV 45000000-7, pkt 5

5.2. Warunki przystąpienia do robót

– Przed przystąpieniem do wykonania robót tynkarskich powinny być zakończone wszystkie roboty przygotowawcze, roboty instalacyjne podtynkowe, zamurwane przebiecia i bruzdy, wykonane podkłady przewidziane w dokumentacji projektowej i szczegółowej specyfikacji technicznej, osadzone ościeżnice drzwiowe i okienne, jeśli nie należą do tzw. stolarki konfekcjonowanej.

– Bez specjalnych środków zabezpieczających prace tynkarskie w warunkach zimowych mogą być wykonywane tylko wtedy, gdy temperatura powietrza, materiałów oraz podłoża tynku jest nie niższa niż +5°C pod warunkiem, że w ciągu doby nie nastąpi spadek temperatury poniżej 0°C. W niektórych

przypadkach, określonych we wskazówkach producenta mieszanki tynkarskiej, konieczne może stać się zachowanie wyższych temperatur minimalnych.

Przy tynkowaniu wewnętrznych powierzchni, które nie posiadają jeszcze zewnętrznej izolacji cieplnej należy zwrócić uwagę na możliwość gwałtownego obniżenia temperatury tynkowanego elementu w warunkach zimowych.

– Bez specjalnych osłon ograniczających wpływ czynników atmosferycznych tynki pocienione zewnętrzne powinny być wykonywane przy bezwietrznej i bezdeszczowej pogodzie.

– Wilgotność względna powietrza przy wykonywaniu tynków pocienionych barwionych nie może przekraczać 80%.

– Przy wykonywaniu wyprawy pocienionej na powierzchni tynku podkładowego należy zachować minimalny czas przerwy technologicznej, dostosowany do warunków pogodowych i lokalnej wentylacji, nie krótszy niż 3 tygodnie, o ile wskazówki producenta mieszanki tynkarskiej nie stanowią inaczej.

5.3. Wymagania dotyczące podłoża pod tynki gipsowe

Podłożem może być powierzchnia bezpośrednio przeznaczona do otynkowania lub podkład, na który nakłada się wyprawę.

Tynki gipsowe można wykonywać na podłożach:

– z betonów zwykłych (w konstrukcjach monolitycznych i prefabrykowanych),

– z betonów komórkowych lub betonów lekkich

Podłoża powinny być równe, mocne, jednorodne, równomiernie chłonna wodę, szorstkie, suche, nie pyłące, wolne od wykwitów, bez rys i pęknięć. Powierzchnia ewentualnego tynku podkładowego nie powinna być wygładzona lub zatarta.

Nadlewki, nacieki i wystające nierówności podłoża należy skuć lub zeszlifować.

Rysy, raki, kawerny i ubytki podłoża należy naprawić zaprawą cementową lub specjalnymi masami naprawczymi, na które wydane są aprobaty techniczne.

Zabrudzenia powierzchni smarami, olejami, bitumami, farbami należy usunąć, zmywając odpowiednimi preparatami odtłuszczającymi albo stosując środki mechaniczne (np. piaskowanie) lub warstwy szczipne.

Z podłoża należy usunąć warstwę pyłącą oraz odpylić powierzchnię.

Wystające lub widoczne nieusuwalne elementy metalowe powinny być zabezpieczone antykorozyjnie.

Podkłady z tynków zwykłych powinny spełniać wymagania PN-70/B-10100, odpowiednie do założonej w dokumentacji projektowej i szczegółowej specyfikacji technicznej – odmiany i kategorii tynku podkładowego.

Uwzględniając stan podłoża, wskazówki pochodzące od producenta mieszanki tynkarskiej oraz warunki atmosferyczne, w których nakładana będzie wyprawa, konieczne może być wstępne przygotowanie podłoża do tynkowania, poprzez jego zwilżenie wodą, zagruntowanie bądź zastosowanie środków zwiększających przyczepność tynku do podłoża. Jako środki zwiększające przyczepność tynku do podłoża stosowane są:

– obrzutka wstępna,

– zaprawy i szlamy zwiększające przyczepność,

- substancje płynne tzw. mostki adhezyjne.

Dobór ewentualnych działań wstępnego przygotowania podłoża musi być zgodny z zaleceniami producenta mieszanki tynkarskiej oraz wymaganiami dokumentacji projektowej i szczegółowej specyfikacji technicznej.

5.4. Wykonanie tynków gipsowych

Rodzaj i typ tynku a także wymagania w zakresie mieszanki tynkarskiej określone są w dokumentacji projektowej i szczegółowej specyfikacji technicznej.

Tynki gipsowe mogą być jedno- lub wielowarstwowe (dwu- lub trzywarstwowe).

Grubość tynków pocienionych wynosi od 2 do 15 mm.

Przy wykonywaniu tynków gipsowych należy bezwzględnie przestrzegać instrukcji producenta mieszanki tynkarskiej w zakresie przygotowania podłoża i masy tynkarskiej, a także warunków nakładania masy tynkarskiej oraz jej pielęgnacji.

Ponadto przy wykonywaniu tynków należy przestrzegać następujących zasad ogólnych:

- mieszankę tynkarską dobierać tak, by zapewnić zgodność założonej w dokumentacji projektowej i szczegółowej specyfikacji technicznej grubości tynku i jego poszczególnych warstw (tynki wielowarstwowe) z zaleceniami producenta wybranej mieszanki tynkarskiej,
- obowiązkowo stosować technikę wykonywania i reżymy technologiczne (np. minimalne przerwy technologiczne) oraz sposób obrobienia tynku zgodne z procedurami wykonawczymi zawartymi we wskazówkach producenta mieszanki tynkarskiej,
- profile tynkarskie dobierać odpowiednio do ich przyszłej funkcji (profile narożnikowe, stykowe, szczelinowe, dylatacyjne itp.) oraz z uwzględnieniem zgodności materiału z którego wykonany jest profil, z przewidywanym rodzajem tynku,
- nie dopuszczać do powstania pustych przestrzeni za profilami tynkarskimi np. listwami narożnikowymi,
- elementy wpuszczane w tynk (np. ramy okienne) osadzać równomiernie na całym obwodzie,
- w miejscach narażonych na pęknięcia zakładać siatkę,
- nacięcia tynku („kontrolowane pęknięcia”) wykonywać przed przystąpieniem do ostatniego etapu wykończenia tynku np. zacierania, wygładzania; na ścianach zewnętrznych nacięcia tynku są niedozwolone
- należy stosować odpowiednie profile tynkarskie,
- ewentualne zbrojenie tynku siatką należy wykonywać zgodnie z wymaganiami dokumentacji projektowej i szczegółowej specyfikacji technicznej oraz zaleceniami z instrukcji producenta mieszanki tynkarskiej,
- przed całkowitym stwardnieniem tynku należy dokonać jego przecięcia, aż do podłoża, w miejscach fug przewidzianych w dokumentacji projektowej; po upływie niezbędnego czasu i przeschnięciu powstałych w wyniku przecięcia szczelin należy je wypełnić odpowiednią masą elastyczną,
- świeże tynki zewnętrzne w okresie letnim powinny być chronione przed zbyt intensywnym działaniem promieni słonecznych i opadami deszczu, a w okresie zimowym przed mrozem,
- tynki wewnętrzne, po ich nałożeniu, powinny mieć zapewnioną dobrą wentylację.

5.5. Wymagania dotyczące tynków gipsowych

5.5.1. Przyczepność tynku do podłoża polegająca na mechanicznym połączeniu się zaprawy z podłożem powinna zapewnić takie przyleganie i zespolenie tynku z podłożem, aby po stwardnieniu zaprawy nie występowały odparzenia, pęcherze itp. Oznaczenie przyczepności tynku do podłoża należy wykonywać wg PN-85/B-04500. Wzajemna przyczepność poszczególnych warstw w tynkach wielowarstwowych badana metodą kwadracikowania powinna dawać wynik pozytywny i nie powinna być mniejsza niż przyczepność całego tynku do podłoża.

5.5.2. Odporność tynków na uszkodzenia mechaniczne. Miarą odporności na uszkodzenia jest brak wypadania kwadracików przy badaniu młotkiem Baronne'go wg pkt. 6.4.2.1. niniejszej ST.

5.5.3. Mrozoodporność tynków. Tynki zewnętrzne powinny być mrozoodporne, tzn. próbki wykonane z zaprawy przeznaczonej do wykonania tynku nie powinny wykazywać zmian po badaniu odporności na działanie mrozu wg PN-85/B-04500.

5.5.4. Grubość gotowych tynków w zależności od rodzaju podłoża i mieszanki tynkarskiej, sposobu wykonania oraz liczby warstw, powinna wynosić 2 ± 15 mm – z tym, że dla tynków jednowarstwowych grubość ta powinna wynosić 2 ± 10 mm, a dla wielowarstwowych 3 ± 15 mm. W tynkach wielowarstwowych grubość każdej z warstw powinna się zawierać w granicach 1 ± 3 mm.

5.5.5. Cechy powierzchni otynkowanych. Powierzchnie tynków powinny być gładkie ni, a także odznaczać się jednolitą barwą – bez smug i plam oraz prześwitów podłoża. Powierzchnie te nie powinny pylić.

Wykwity w postaci nalotu wykrystalizowanych na powierzchni tynku roztworów soli przenikających z podłoża, a także zacieki mające postać trwałych śladów oraz wykwity pleśni itp. są niedopuszczalne

Nie dopuszcza się występowania pęcherzy, rys i spękań na powierzchni tynku. Powierzchnie tynków pokrytych powłoką malarską z farb wodnych lub wodorozcieńczalnych powinny pozwalać na ich renowację bez uszkodzenia (rozmycia) tynku.

5.5.6. Prawdliwość wykonania powierzchni i krawędzi tynków

Powierzchnie tynków powinny być tak wykonane, aby tworzyły regularne płaszczyzny pionowe lub poziome zgodnie z zaprojektowanym obrysem. Krawędzie przecinania się powierzchni otynkowanych powinny być prostoliniowe, a kąty dwuścienne utworzone przez te powierzchnie powinny być kątami prostymi lub powinny być zgodne z kątami przewidzianymi w dokumentacji projektowej. Dopuszczalne odchyłki – jak dla tynków wewnętrznych kat. III wg PN-70/B-10100.

Widoczne miejscowe nierówności lub wgłębienia na gładko otynkowanej powierzchni, nie wynikające z techniki wykonania, są niedopuszczalne.

5.5.7. Wykończenie naroży i obrzeży tynków oraz tynków na stykach i przy szczelinach dylatacyjnych.

Naroża oraz wszelkie obrzeża tynków powinny być wykonane zgodnie z dokumentacją projektową. Gzymsy i podokienniki zewnętrzne powinny być zabezpieczone obróbkami blacharskimi z kapinosem.

Tynki na stykach z powierzchniami inaczej wykończeniowymi, przy ościeżnicach i podokiennikach, powinny być zabezpieczone przed pęknięciami i odpryskami przez odcięcie. W miejscach przebiegu szczelin dylatacyjnych tynk powinien być przecięty i wykończony stosownie do wymagań dokumentacji projektowej i szczegółowej specyfikacji technicznej.

6. KONTROLA JAKOŚCI ROBÓT

6.1. Ogólne zasady kontroli jakości robót podano w ST „Wymagania ogólne” Kod CPV 4500000-7, pkt 6

6.2. Badania przed przystąpieniem do robót tynkowych

Przed przystąpieniem do robót tynkowych należy przeprowadzić badania materiałów, które będą wykorzystywane do wykonywania robót oraz kontrolę i odbiór (międzyoperacyjny) podłoża.

6.2.1. Badania materiałów

Badanie materiałów przeprowadza się pośrednio na podstawie zapisów w dzienniku budowy dotyczących przyjęcia materiałów na budowę oraz dokumentów towarzyszących wysyłce materiałów przez dostawcę, potwierdzających zgodność użytych materiałów z wymaganiami dokumentacji projektowej i specyfikacji technicznej robót tynkowych, opracowanej dla realizowanego przedmiotu zamówienia (szczegółowej), oraz normami powołanymi w pkt. 2.2. niniejszej specyfikacji technicznej.

6.2.2. Badania przygotowania podłoża

Stan podłoża podlega sprawdzeniu w zakresie:

- a) wilgotności – poprzez ocenę wyglądu, próbę dotyku lub zwilżania, ewentualnie w razie potrzeby pomiar wilgotności szczątkowej przy pomocy wilgotnościomierza elektrycznego,
- b) równości powierzchni – poprzez ocenę wyglądu i sprawdzenie przy pomocy łąty,
- c) przywierających ciał obcych, kurzu i zabrudzenia – poprzez ocenę wyglądu i próbę ścierania,
- d) obecności luźnych i zwietrzałych części podłoża – poprzez próbę drapania (skrobania) i dotyku,
- e) zabrudzenia powierzchni olejami, smarami, bitumami, farbami – poprzez ocenę wyglądu i próbę zwilżania,
- f) chłonności podłoża – poprzez ocenę wyglądu oraz próbę dotyku i zwilżania,
- g) obecność wykwitów – poprzez ocenę wyglądu,
- h) złuszczenia i powierzchniowego odspajania podłoża – poprzez ocenę wyglądu.

Świeże podkłady z tynku zwykłego podlegają badaniom zgodnie z PN-70/B-10100.

Wyniki badań powinny być porównane z wymaganiami podanymi w pkt. 5.3., a następnie odnotowane w formie protokołu kontroli, wpisane do dziennika budowy i akceptowane przez inspektora nadzoru.

6.3. Badania w czasie robót

Badania w czasie robót tynkowych polegają na bieżącym sprawdzaniu zgodności ich wykonania z dokumentacją projektową oraz wymaganiami specyfikacji technicznej (szczegółowej) i instrukcji producenta mieszanki tynkarskiej

6.4. Badania w czasie odbioru robót

6.4.1. Zakres i warunki wykonywania badań

Badania w czasie odbioru robót przeprowadza się celem oceny czy spełnione zostały wszystkie wymagania dotyczące wykonanych robót tynkowych, w szczególności w zakresie:

- zgodności z dokumentacją projektową i specyfikacją techniczną (szczegółową) wraz z wprowadzonymi zmianami naniesionymi w dokumentacji powykonawczej,
- jakości zastosowanych materiałów i wyrobów,
- prawidłowości przygotowania podłoża,
- prawidłowości wykonania tynków pocienionych.

Przy badaniach w czasie odbioru robót należy wykorzystywać wyniki badań dokonanych przed przystąpieniem do robót i w trakcie ich wykonywania oraz zapisy w dzienniku budowy dotyczące wykonanych robót.

Do badań odbiorowych należy przystąpić nie później niż przed upływem 1 roku od daty ukończenia robót tynkowych.

Badania w czasie odbioru tynków pocienionych zewnętrznych przeprowadzać należy podczas bezdeszczowej pogody, w temperaturze powietrza nie niższej niż +5°C.

Przed przystąpieniem do badań przy odbiorze należy sprawdzić na podstawie dokumentów:

- a) czy załączone wyniki badań dokonanych przed przystąpieniem do robót potwierdzają, że przygotowane podłoża nadawały się do położenia tynku a użyte materiały spełniały wymagania pkt. 2 niniejszej ST,
- b) czy w okresie wykonywania tynku pocienionego temperatura otoczenia w ciągu doby nie spadła poniżej 0°C.

6.4.2. Opis badań

6.4.2.1. Sprawdzenie przyczepności tynku do podłoża należy przeprowadzać metodą podaną w PN-85/B-04500. Jako badania orientacyjne dopuszcza się stosowanie opukiwania tynku lekkim drewnianym młotkiem (brak głuchego odgłosu świadczy o dobrej przyczepności).

Przyczepność międzywarstwową tynków wielowarstwowych należy sprawdzić za pomocą przyrządu zwanego młotkiem Baronne'go metodą kwadracikowania, tj. próba krzyżowego nacinania wyprawy i poddania jej uderzeniom stempla o ciężarze 250 gramów przy badaniu po 7 dniach od wykonania tynków, a co najmniej 500 gramów – po 28 dniach. Brak wypadania kwadracików pod uderzeniem świadczy o dostatecznej przyczepności.

6.4.2.2. Sprawdzenie odporności tynków na uszkodzenia mechaniczne należy przeprowadzać młotkiem Baronne'go metodą kwadracikowania jak w pkt. 6.4.2.1. niniejszej ST.

6.4.2.3. Sprawdzenie mrozoodporności tynków zewnętrznych należy przeprowadzać na podstawie świadectwa badania wg PN-85/B-04500 odporności na działanie mrozu próbek stwardniałej zaprawy.

6.4.2.4. Sprawdzenie grubości tynków. W pięciu dowolnie wybranych miejscach powierzchni

otynkowanej wynoszącej nie więcej niż 5000 m² należy wyciąć próbki kontrolne o wymiarach 2x2 cm lub o średnicy około 3 cm w taki sposób, aby podłoże zostało odsłonięte lecz nie naruszone. Odsłonięte podłoże należy oczyścić z ewentualnych pozostałości zaprawy. Pomiar grubości tynku powinien być wykonany przymiarem z dokładnością do 1 mm. Za przeciętną grubość tynku badanej powierzchni otynkowanej należy przyjmować wartość średnią pomiaru w pięciu otworach.

W przypadku badania tynku o powierzchni większej niż 5000 m² należy na każde rozpoczęte 1000 m² wyciąć jeden dodatkowy otwór.

6.4.2.5. Sprawdzenie wyglądu i innych właściwości powierzchni otynkowanych. Wygląd powierzchni otynkowanych (barwa, obecność wykwitów, spękań itp.) należy sprawdzić za pomocą oględzin zewnętrznych. Gładkość powierzchni oraz brak pylenia należy sprawdzać przez potarcie tynku dłonią.

Odporność powierzchni otynkowanych na działanie opadów atmosferycznych lub rozmywanie podczas renowacyjnych robót malarskich należy sprawdzać w sposób następujący:

– powierzchnię tynku należy zwilżyć wodą za pomocą pędzla ławkowca i natychmiast przeprowadzić próbę odporności na uderzenia metodą kwadracikowania, stosując uderzenie stempla o ciężarze 250 gramów; próba ta powinna dać wynik dodatni (brak wypadania kwadracików).

6.4.2.6. Sprawdzenie prawidłowości wykonania powierzchni i krawędzi tynków należy przeprowadzić wg PN-70/B-10100.

6.4.2.7. Sprawdzenie wykończenia tynków na narożach i obrzeżach, stykach i przy szczelinach dylatacyjnych należy przeprowadzić wzrokowo oraz przez pomiar równocześnie z badaniem wyglądu powierzchni otynkowanych wg pkt. 6.4.2.5. niniejszej ST.

Wyniki badań powinny być porównane z wymaganiami podanymi w pkt. 5.5. niniejszej specyfikacji technicznej, opisane w dzienniku budowy i protokole podpisanym przez przedstawicieli inwestora (zamawiającego) oraz wykonawcy.

7. WYMAGANIA DOTYCZĄCE PRZEDMIARU I OBMIARU ROBÓT

7.1. Ogólne zasady przedmiaru i obmiaru podano w ST „Wymagania ogólne” Kod CPV 45000000-7, pkt 7

7.2. Szczegółowe zasady obmiaru robót tynkowych

Powierzchnię tynków wewnętrznych ścian oblicza się w metrach kwadratowych jako iloczyn długości ścian w stanie surowym i wysokości mierzonej od podłoża lub warstwy wyrównawczej na stropie do spodu stropu nad pomieszczeniem.

Powierzchnię tynków stropów płaskich oblicza się w metrach kwadratowych ich rzutu w świetle ścian surowych na płaszczyznę poziomą.

Powierzchnię stropów żebrowych i kasetonowych oblicza się w rozwinięciu według wymiarów w stanie surowym.

Powierzchnię tynków zewnętrznych ścian oblicza się jako iloczyn długości ścian w rozwinięciu w stanie surowym i wysokości mierzonej od wierzchu cokołu lub terenu do górnej krawędzi ściany, dolnej krawędzi gzymsu lub górnej krawędzi tynku, jeżeli ściana jest tynkowana tylko do pewnej wysokości.

Powierzchnię pilastrów, słupów i innych elementów oblicza się w rozwinięciu tych elementów w stanie surowym.

Z powierzchni tynków nie potrąca się powierzchni nieotynkowanych, ciągnionych, okładzin, obróbek kamiennych, krtek, drzwiczek i innych, jeżeli każda z nich jest mniejsza od 0,5 m². Przy potrącaniu powierzchni otworów okiennych i drzwiowych, do powierzchni tynków ścian, należy doliczyć powierzchnię ościeży w stanie surowym.

7.3. W szczegółowej specyfikacji technicznej tynków szlachetnych, opracowanej dla konkretnego podmiotu zamówienia, można ustalić inne szczegółowe zasady przedmiaru i obmiaru robót tynkowych

W szczególności można przyjąć zasady podane w katalogach zawierających jednostkowe nakłady rzeczowe dla robót tynkowych np. zasady wymienione w założeniach szczegółowych do rozdziału 08 i 09 KNR 2-02 lub rozdziału 06 KNNR nr 3.

8. SPOSÓB ODBIORU ROBÓT

8.1. Ogólne zasady odbioru robót podano w ST „Wymagania ogólne” Kod CPV 45000000-7, pkt 8

8.2. Odbiór robót zanikających i ulegających zakryciu

Przy robotach tynkowych elementami ulegającymi zakryciu są podłoża.

Odbiór podłoży musi być dokonany przed rozpoczęciem nakładania wyprawy (odbiór międzyoperacyjny).

W trakcie odbioru należy przeprowadzić badania wymienione w pkt. 6.2.2. niniejszej specyfikacji. Wyniki badań dla podłoża należy porównać z wymaganiami określonymi w dokumentacji projektowej i w pkt. 5.3. niniejszej specyfikacji.

Jeżeli wszystkie pomiary i badania dały wynik pozytywny można uznać, że podłoża zostały prawidłowo przygotowane, tj. zgodnie z dokumentacją projektową oraz specyfikacją techniczną (szczegółową) i zezwolić na przystąpienie do nakładania wyprawy.

Jeżeli chociaż jeden wynik badania jest negatywny przygotowanie podłoża nie powinno być odebrane. W takim przypadku należy ustalić zakres prac i rodzaje materiałów koniecznych do usunięcia nieprawidłowości. Po wykonaniu ustalonego zakresu prac należy ponownie przeprowadzić ocenę przygotowania podłoża.

Wszystkie ustalenia związane z dokonaniem odbioru robót ulegających zakryciu należy zapisać w dzienniku budowy lub protokole podpisanym przez przedstawicieli inwestora (inspektor nadzoru) i wykonawcy (kierownik budowy).

8.3. Odbiór częściowy

Odbiór częściowy polega na ocenie ilości i jakości wykonanej części robót. Odbioru częściowego robót dokonuje się dla zakresu określonego w dokumentach umownych, według zasad jak przy odbiorze ostatecznym robót.

Celem odbioru częściowego jest wczesne wykrycie ewentualnych usterek w realizowanych robotach i ich usunięcie przed odbiorem końcowym.

Odbiór częściowy robót jest dokonywany przez inspektora nadzoru w obecności kierownika budowy.

Protokół odbioru częściowego jest podstawą do dokonania częściowego rozliczenia robót, jeżeli umowa taką formę przewiduje.

8.4. Odbiór ostateczny (końcowy)

Odbiór końcowy stanowi ostateczną ocenę rzeczywistego wykonania robót w odniesieniu do ich zakresu (ilości), jakości i zgodności z dokumentacją projektową.

Odbiór ostateczny przeprowadza komisja powołana przez zamawiającego, na podstawie przedłożonych dokumentów, wyników badań oraz dokonanej oceny wizualnej.

Zasady i terminy powoływania komisji oraz czas jej działania powinna określać umowa.

Wykonawca robót obowiązany jest przedłożyć komisji następujące dokumenty:

- dokumentację projektową z naniesionymi zmianami dokonanymi w toku wykonywania robót,
- szczegółowe specyfikacje techniczne ze zmianami wprowadzonymi w trakcie wykonywania robót,
- dziennik budowy i książki obmiarów z zapisami dokonywanymi w toku prowadzonych robót, protokoły kontroli spisywane w trakcie wykonywania prac,
- dokumenty świadczące o dopuszczeniu do obrotu i powszechnego zastosowania użytych materiałów i wyrobów budowlanych,
- protokoły odbiorów robót ulegających zakryciu i odbiorów częściowych,

- instrukcje producenta mieszanki tynkarskiej,
- wyniki badań laboratoryjnych i ekspertyz.

W toku odbioru komisja obowiązana jest zapoznać się z przedłożonymi dokumentami, przeprowadzić badania zgodnie z wytycznymi podanymi w pkt. 6.4 niniejszej ST, porównać je z wymaganiami podanymi w dokumentacji projektowej i specyfikacji technicznej robót tynkarskich (szczegółowej), opracowanej dla odbieranego przedmiotu zamówienia, oraz dokonać oceny wizualnej.

Tynki pocienione powinny być odebrane, jeżeli wszystkie wyniki badań są pozytywne, a dostarczone przez wykonawcę dokumenty są kompletne i prawidłowe pod względem merytorycznym.

Jeżeli chociażby jeden wynik badań był negatywny tynki pocienione nie powinny być odebrane. W takim przypadku należy wybrać jedno z następujących rozwiązań:

- jeżeli to możliwe należy ustalić zakres prac korygujących, usunąć nieprawidłowości wykonania tynków pocienionych w stosunku do wymagań określonych w dokumentacji projektowej i specyfikacji technicznej (szczegółowej) i przedstawić je ponownie do odbioru,
- jeżeli odchylenia od wymagań nie zagrażają bezpieczeństwu użytkownika i trwałości tynku zamawiający może wyrazić zgodę na dokonanie odbioru końcowego z jednoczesnym obniżeniem wartości wynagrodzenia w stosunku do ustaleń umownych,
- w przypadku, gdy nie są możliwe podane wyżej rozwiązania wykonawca zobowiązany jest usunąć wadliwie wykonany tynk pocieniony, wykonać go ponownie i powtórnie zgłosić do odbioru.

W przypadku niekompletności dokumentów odbiór może być dokonany po ich uzupełnieniu.

Z czynności odbioru sporządza się protokół podpisany przez przedstawicieli zamawiającego i wykonawcy. Protokół powinien zawierać:

- ustalenia podjęte w trakcie prac komisji,
- ocenę wyników badań,
- wykaz wad i usterek ze wskazaniem sposobu ich usunięcia,
- stwierdzenie zgodności lub niezgodności wykonania tynku pocienionego z zamówieniem.

Protokół odbioru końcowego jest podstawą do dokonania rozliczenia końcowego pomiędzy zamawiającym a wykonawcą.

8.5. Odbiór po upływie okresu rękojmi i gwarancji

Celem odbioru po okresie rękojmi i gwarancji jest ocena stanu tynku pocienionego po użytkowaniu w tym okresie oraz ocena wykonywanych w tym okresie ewentualnych robót poprawkowych, związanych z usuwaniem zgłoszonych wad.

Odbiór po upływie okresu rękojmi i gwarancji jest dokonywany na podstawie oceny wizualnej tynku pocienionego, z uwzględnieniem zasad opisanych w pkt. 8.4. „Odbiór ostateczny (końcowy)”.

Pozytywny wynik odbioru pogwarancyjnego jest podstawą do zwrotu kaucji gwarancyjnej, negatywny do ewentualnego dokonania potrąceń wynikających z obniżonej jakości robót.

Przed upływem okresu gwarancyjnego zamawiający powinien zgłosić wykonawcy wszystkie zauważone wady w wykonanych robotach tynkowych.

9. PODSTAWA ROZLICZENIA ROBÓT

9.1. Ogólne ustalenia dotyczące podstawy rozliczenia robót podano w ST „Wymagani ogólne” Kod CPV 45000000-7, pkt 9

9.2. Zasady rozliczenia i płatności

Rozliczenie robót tynkowych może być dokonane jednorazowo po wykonaniu pełnego zakresu robót i ich końcowym odbiorze lub etapami określonymi w umowie, po dokonaniu odbiorów częściowych robót.

Ostateczne rozliczenie umowy pomiędzy zamawiającym a wykonawcą następuje po dokonaniu odbioru pogwarancyjnego.

Podstawę rozliczenia oraz płatności wykonanego i odebranego zakresu robót tynkowych stanowi wartość tych robót obliczona na podstawie:

- określonych w dokumentach umownych (ofercie) cen jednostkowych i ilości robót zaakceptowanych przez zamawiającego lub
- ustalonej w umowie kwoty ryczałtowej za określony zakres robót.

Kwoty ryczałtowe obejmujące roboty tynkowe uwzględniają:

- przygotowanie stanowiska roboczego,
- dostarczenie do stanowiska roboczego materiałów, narzędzi i sprzętu,
- obsługę sprzętu nieposiadającego etatowej obsługi,
- ustawienie i przestawienie drabin oraz lekkich rusztowań przestawnych umożliwiających wykonanie robót na wysokości do 4 m,
- ocenę i przygotowanie podłoża wraz z ewentualnym jego zagruntowaniem bądź zastosowaniem odpowiednich środków zwiększających przyczepność, zgodnie z wymaganiami dokumentacji projektowej i szczegółowej specyfikacji technicznej,
- zabezpieczenie stolarki okiennej i drzwiowej oraz innych elementów przed zanieczyszczeniem i uszkodzeniem w trakcie wykonywania tynków,
- osiatkowanie bruzd i miejsc narażonych na pęknięcia,
- umocowanie profili tynkarskich,
- osadzenie krutek wentylacyjnych i innych drobnych elementów,
- wykonanie tynku jedno- lub wielowarstwowego wraz z ewentualnymi jego zbrojeniem, wykonaniem nacięć i fug wypełnianych masą elastyczną, zgodnie z wymaganiami dokumentacji projektowej i szczegółowej specyfikacji technicznej,
- usunięcie wad i usterek oraz naprawienie uszkodzeń powstałych w czasie robót tynkowych,
- usunięcie zabezpieczeń stolarki i innych elementów oraz ewentualnych zanieczyszczeń na elementach nie tynkowanych,

- uporządkowanie miejsca wykonywania robót,
- usunięcie pozostałości, resztek i odpadów materiałów w sposób podany w szczegółowej specyfikacji technicznej,
- likwidację stanowiska roboczego.

W kwotach ryczałtowych ujęte są również koszty montażu, demontażu i pracy rusztowań niezbędnych do wykonania robót pokrywanych na wysokości ponad 4 m od poziomu terenu.

Przy rozliczaniu robót tynkowych według uzgodnionych cen jednostkowych koszty niezbędnych rusztowań mogą być uwzględnione w tych cenach lub stanowić podstawę oddzielnej płatności. Sposób rozliczenia kosztów montażu, demontażu i pracy rusztowań koniecznych do wykonywania robót na wysokości powyżej 4 m, należy ustalić w postanowieniach pkt. 9 specyfikacji technicznej tynków pocienionych, opracowanej dla realizowanego przedmiotu zamówienia (szczegółowej).

10. DOKUMENTY ODNIESIENIA

10.1. Normy

PN-86/B-02354

Koordinacja wymiarowa w budownictwie. Wartości modularne i zasady koordynacji modularnej.

PN-ISO 2848:1998

Budownictwo. Koordinacja modularna. Zasady i reguły.

PN-ISO 1791:1999

Budownictwo. Koordinacja modularna. Terminologia.

PN-ISO 3443-1:1994

Tolerancje w budownictwie. Podstawowe zasady oceny i określenia.

PN-63/B-06251

Roboty betonowe i Żelbetowe. Wymagania techniczne.

PN-71/B-06280

Konstrukcje z wielkowymiarowych prefabrykatów Żelbetowych. Wymagania w zakresie wykonywania badania przy odbiorze.

PN-80/B-10021

Prefabrykaty budowlane z betonu. Metody pomiaru cech geometrycznych.

PN-70/B-10026

Ściany monolityczne z lekkich betonów z kruszywa mineralnego porowatego. Wymagania i badania.

PN-70/B-10100

Roboty tynkowe. Tynki zwykłe. Wymagania i badania przy odbiorze.

PN-B-10106:1997

Tynki i zaprawy budowlane. Masy tynkarskie do wypraw pocienionych.

PN-B-10106:1997/ Az1:2002

Tynki i zaprawy budowlane. Masy tynkarskie do wypraw pocienionych (Zmiana Az1).

PN-85/B-04500

Zaprawy budowlane. Badania cech fizycznych i wytrzymałościowych.

PN-B-10109:1998

Tynki i zaprawy budowlane. Suche mieszanki tynkarskie.

PN-90/B-14501

Zaprawy budowlane zwykłe.

PN-EN 197-1:2002

Cement – Część 1: Skład, wymagania i kryteria zgodności dotyczące cementów powszechnego użytku.

PN-EN 459-1:2003

Wapno budowlane – Część 1: Definicje, wymagania i kryteria zgodności.

PN-B-30041:1997

Spoiwa gipsowe. Gips budowlany.

PN-B-30042:1997

Spoiwa gipsowe. Gips szpachlowy, gips tynkarski i klej gipsowy.

PN-92/B-01302

Gips, anhydryt i wyroby gipsowe. Terminologia.

PN-EN 13139:2003

Kruszywa do zaprawy.

PN-EN 13139:2003/ AC:2004

Kruszywa do zaprawy.

PN-EN 1008:2004

Woda zarobowa do betonu. Specyfikacja pobierania próbek, badanie i ocena przydatności wody zarobowej do betonu, w tym wody odzyskanej z procesów produkcji betonu.

10.2.Inne dokumenty, instrukcje i przepisy

– Warunki techniczne wykonania i odbioru robót budowlano-montażowych (tom I, część 4) Arkady, Warszawa 1990 r.

– Warunki techniczne wykonania i odbioru robót budowlanych ITB część B: Roboty wykończeniowe. Zeszyt 1: Tynki. Warszawa 2003 r.

– Specyfikacja techniczna wykonania i odbioru robót budowlanych. Wymagania ogólne. Kod CPV 45000000-7. Wydanie II, OWEOB Promocja – 2005 r.

– Specyfikacja techniczna wykonania i odbioru robót budowlanych. Tynkowanie. Kod CPV 45410000. Wykonanie tynków zwykłych wewnętrznych i zewnętrznych. Kod CPV 45411000. Wydanie II, OWEOB Promocja – 2005 r.

– Rozporządzenie Ministra Infrastruktury z dnia 02.09.2004 r. w sprawie szczegółowego zakresu i formy dokumentacji projektowej, specyfikacji technicznych wykonania i odbioru robót budowlanych oraz programu funkcjonalno-użytkowego (Dz. U. z 2004 r. Nr 202, poz. 2072, zmiana Dz. U. z 2005 r. Nr 75, poz. 664).

– Rozporządzenie Ministra Infrastruktury z dnia 03.07.2003 r. w sprawie szczegółowego zakresu i formy projektu budowlanego (Dz. U. z 2003 r. Nr 120, poz. 1133).

– Rozporządzenie Ministra Infrastruktury z dnia 26.06.2002 r. w sprawie dziennika budowy, montażu i rozbiórki, tablicy informacyjnej oraz ogłoszenia zawierającego dane dotyczące bezpieczeństwa pracy i ochrony zdrowia (Dz. U. z 2002 r. Nr 108, poz. 953 z późn. zmianami).

– Ustawa z dnia 16 kwietnia 2004 r. o wyrobach budowlanych (Dz. U. z 2004 r. Nr 92, poz. 881).

– Ustawa z dnia 7 lipca 1994 r. Prawo budowlane (Dz. U. z 2003 r. Nr 207, poz. 2016 z późn. zmianami).

CPV 45233220-7 Roboty w zakresie nawierzchni dróg

1.4. Określenia podstawowe

Użyte w SST wymienione poniżej określenia należy rozumieć w każdym przypadku następująco:

1.4.1. Budowla drogowa - obiekt budowlany, nie będący budynkiem, stanowiący całość techniczno-użytkową (droga) albo jego część stanowiącą odrębny element konstrukcyjny lub technologiczny (obiekt mostowy, korpus ziemny, węzeł).

1.4.2. Chodnik - wyznaczony pas terenu przy jezdni lub odsunięty od jezdni, przeznaczony do ruchu pieszych.

1.4.3. Długość mostu - odległość między zewnętrznymi krawędziami pomostu, a w przypadku mostów łukowych z nadsypką - odległość w świetle podstaw sklepienia mierzona w osi jezdni drogowej.

1.4.4. Droga - wydzielony pas terenu przeznaczony do ruchu lub postoju pojazdów oraz ruchu pieszych wraz z wszelkimi urządzeniami technicznymi związanymi z prowadzeniem i zabezpieczeniem ruchu.

1.4.5. Droga tymczasowa (montażowa) - droga specjalnie przygotowana, przeznaczona do ruchu pojazdów obsługujących zadanie budowlane na czas jego wykonania, przewidziana do usunięcia po jego zakończeniu.

1.4.6. Dziennik budowy – zeszyt z ponumerowanymi stronami, opatrzony pieczęcią organu wydającego, wydany zgodnie z obowiązującymi przepisami, stanowiący urzędowy dokument przebiegu robót budowlanych, służący do notowania zdarzeń i okoliczności zachodzących w toku wykonywania robót, rejestrowania dokonywanych odbiorów robót, przekazywania poleceń i innej korespondencji technicznej pomiędzy Inżynierem/ Kierownikiem projektu, Wykonawcą i projektantem.

1.4.7. Estakada - obiekt zbudowany nad przeszkodą terenową dla zapewnienia komunikacji drogowej i ruchu pieszego.

1.4.8. Inżynier/Kierownik projektu – osoba wymieniona w danych kontraktowych (wyznaczona przez Zamawiającego, o której wyznaczeniu poinformowany jest Wykonawca), odpowiedzialna za nadzorowanie robót i administrowanie kontraktem.

1.4.9. Jezdnia - część korony drogi przeznaczona do ruchu pojazdów.

1.4.10. Kierownik budowy - osoba wyznaczona przez Wykonawcę, upoważniona do kierowania robotami i do występowania w jego imieniu w sprawach realizacji kontraktu.

1.4.11. Korona drogi - jezdnia (jezdnie) z poboczami lub chodnikami, zatokami, pasami awaryjnego postoju i pasami dzielącymi jezdnie.

1.4.12. Konstrukcja nawierzchni - układ warstw nawierzchni wraz ze sposobem ich połączenia.

1.4.13. Konstrukcja nośna (przęsło lub przęsła obiektu mostowego) - część obiektu oparta na podporach mostowych, tworząca ustrój niosący dla przeniesienia ruchu pojazdów lub pieszych.

1.4.14. Korpus drogowy - nasyp lub ta część wykopu, która jest ograniczona koroną drogi i skarpami rowów.

1.4.15. Koryto - element uformowany w korpusie drogowym w celu ułożenia w nim konstrukcji nawierzchni.

1.4.16. Książka obmiarów - akceptowany przez Inżyniera/Kierownika projektu zeszyt z ponumerowanymi stronami, służący do wpisywania przez Wykonawcę obmiaru dokonywanych robót w formie wyliczeń, szkiców i ew. dodatkowych załączników. Wpisy w książce obmiarów podlegają potwierdzeniu przez Inżyniera/Kierownika projektu.

1.4.17. Laboratorium - drogowe lub inne laboratorium badawcze, zaakceptowane przez Zamawiającego, niezbędne do przeprowadzenia wszelkich badań i prób związanych z oceną jakości materiałów oraz robót.

1.4.18. Materiały - wszelkie tworzywa niezbędne do wykonania robót, zgodne z dokumentacją projektową i specyfikacjami technicznymi, zaakceptowane przez Inżyniera/ Kierownika projektu.

1.4.19. Most - obiekt zbudowany nad przeszkodą wodną dla zapewnienia komunikacji drogowej i ruchu pieszego.

1.4.20. Nawierzchnia - warstwa lub zespół warstw służących do przejmowania i rozkładania obciążeń od ruchu na podłoże gruntowe i zapewniających dogodne warunki dla ruchu.

Warstwa ścieralna - górna warstwa nawierzchni poddana bezpośrednio oddziaływaniu ruchu i czynników atmosferycznych.

Warstwa wiążąca - warstwa znajdująca się między warstwą ścieralną a podbudową, zapewniająca lepsze rozłożenie naprężeń w nawierzchni i przekazywanie ich na podbudowę.

Warstwa wyrównawcza - warstwa służąca do wyrównania nierówności podbudowy lub profilu istniejącej nawierzchni.

Podbudowa - dolna część nawierzchni służąca do przenoszenia obciążeń od ruchu na podłoże. Podbudowa może składać się z podbudowy zasadniczej i podbudowy pomocniczej.

Podbudowa zasadnicza - górna część podbudowy spełniająca funkcje nośne w konstrukcji nawierzchni. Może ona składać się z jednej lub dwóch warstw.

Podbudowa pomocnicza - dolna część podbudowy spełniająca, obok funkcji nośnych, funkcje zabezpieczenia nawierzchni przed działaniem wody, mrozu i przenikaniem cząstek podłoża. Może zawierać warstwę mrozoochronną, odsączającą lub odcinającą.

Warstwa mrozoochronna - warstwa, której głównym zadaniem jest ochrona nawierzchni przed skutkami działania mrozu.

Warstwa odcinająca - warstwa stosowana w celu uniemożliwienia przenikania cząstek drobnego gruntu do warstwy nawierzchni leżącej powyżej.

Warstwa odsączająca - warstwa służąca do odprowadzenia wody przedostającej się do nawierzchni.

1.4.21. Niweleta - wysokościowe i geometryczne rozwinięcie na płaszczyźnie pionowego przekroju w osi drogi lub obiektu mostowego.

1.4.22. Obiekt mostowy - most, wiadukt, estakada, tunel, kładka dla pieszych i przepust.

1.4.23. Objazd tymczasowy - droga specjalnie przygotowana i odpowiednio utrzymana do przeprowadzenia ruchu publicznego na okres budowy.

1.4.24. Odpowiednia (bliska) zgodność - zgodność wykonywanych robót z dopuszczonymi tolerancjami, a jeśli przedział tolerancji nie został określony - z przeciętnymi tolerancjami, przyjmowanymi zwyczajowo dla danego rodzaju robót budowlanych.

1.4.25. Pas drogowy - wydzielony liniami granicznymi pas terenu przeznaczony do umieszczania w nim drogi związanych z nią urządzeń oraz drzew i krzewów. Pas drogowy może również obejmować teren przewidziany do rozbudowy drogi i budowy urządzeń chroniących ludzi i środowisko przed uciążliwościami powodowanymi przez ruch na drodze.

1.4.26. Pobocze - część korony drogi przeznaczona do chwilowego postoju pojazdów, umieszczenia urządzeń organizacji i bezpieczeństwa ruchu oraz do ruchu pieszych, służąca jednocześnie do bocznego oparcia konstrukcji nawierzchni.

1.4.27. Podłoże nawierzchni - grunt rodzimy lub nasypowy, leżący pod nawierzchnią do głębokości przemarzania.

1.4.28. Podłoże ulepszone nawierzchni - górna warstwa podłoża, leżąca bezpośrednio pod nawierzchnią, ulepszona w celu umożliwienia przejęcia ruchu budowlanego i właściwego wykonania nawierzchni.

1.4.29. Polecenie Inżyniera/Kierownika projektu - wszelkie polecenia przekazane Wykonawcy przez Inżyniera/Kierownika projektu, w formie pisemnej, dotyczące sposobu realizacji robót lub innych spraw związanych z prowadzeniem budowy.

1.4.30. Projektant - uprawniona osoba prawna lub fizyczna będąca autorem dokumentacji projektowej.

1.4.31. Przedsięwzięcie budowlane - kompleksowa realizacja nowego połączenia drogowego lub całkowita modernizacja/przebudowa (zmiana parametrów geometrycznych trasy w planie i przekroju podłużnym) istniejącego połączenia.

1.4.32. Przepust – budowla o przekroju poprzecznym zamkniętym, przeznaczona do przeprowadzenia cieku, szlaku wędrówek zwierząt dziko żyjących lub urządzeń technicznych przez korpus drogowy.

1.4.33. Przeszkoda naturalna - element środowiska naturalnego, stanowiący utrudnienie w realizacji zadania budowlanego, na przykład dolina, bagno, rzeka, szlak wędrówek dzikich zwierząt itp.

1.4.34. Przeszkoda sztuczna - dzieło ludzkie, stanowiące utrudnienie w realizacji zadania budowlanego, na przykład droga, kolej, rurociąg, kanał, ciąg pieszy lub rowerowy itp.

1.4.35. Przetargowa dokumentacja projektowa - część dokumentacji projektowej, która wskazuje lokalizację, charakterystykę i wymiary obiektu będącego przedmiotem robót.

1.4.36. Przyczółek - skrajna podpora obiektu mostowego. Może składać się z pełnej ściany, słupów lub innych form konstrukcyjnych, np. skrzyń, komór.

1.4.37. Rekultywacja - roboty mające na celu uporządkowanie i przywrócenie pierwotnych funkcji terenom naruszonym w czasie realizacji zadania budowlanego.

1.4.38. Rozpiętość teoretyczna - odległość między punktami podparcia (łożyskami), przęsła mostowego.

1.4.39. Szerokość całkowita obiektu (mostu / wiaduktu) - odległość między zewnętrznymi krawędziami konstrukcji obiektu, mierzona w linii prostopadłej do osi podłużnej, obejmuje całkowitą szerokość konstrukcyjną ustroju niosącego.

1.4.40. Szerokość użytkowa obiektu - szerokość jezdni (nawierzchni) przeznaczona dla poszczególnych rodzajów ruchu oraz szerokość chodników mierzona w świetle poręczy mostowych z wyłączeniem konstrukcji przy jezdni dołem oddzielającej ruch kołowy od ruchu pieszego.

1.4.41. Ślepy kosztorys - wykaz robót z podaniem ich ilości (przedmiarem) w kolejności technologicznej ich wykonania.

1.4.42. Teren budowy - teren udostępniony przez Zamawiającego dla wykonania na nim robót oraz inne miejsca wymienione w kontrakcie jako tworzące część terenu budowy.

1.4.43. Tunel - obiekt zagłębiony poniżej poziomu terenu dla zapewnienia komunikacji drogowej i ruchu pieszego.

1.4.44. Wiadukt - obiekt zbudowany nad linią kolejową lub inną drogą dla bezkolizyjnego zapewnienia komunikacji drogowej i ruchu pieszego.

1.4.45. Zadanie budowlane - część przedsięwzięcia budowlanego, stanowiąca odrębną całość konstrukcyjną lub technologiczną, zdolną do samodzielnego pełnienia funkcji techniczno-użytkowych. Zadanie może polegać na wykonywaniu robót związanych z budową, modernizacją/ przebudową, utrzymaniem oraz ochroną budowli drogowej lub jej elementu.

1.5. Ogólne wymagania dotyczące robót

Wykonawca jest odpowiedzialny za jakość wykonanych robót, bezpieczeństwo wszelkich czynności na terenie budowy, metody użyte przy budowie oraz za ich zgodność z dokumentacją projektową, SST i poleceniami Inżyniera/Kierownika projektu.

1.5.1. Przekazanie terenu budowy

Zamawiający w terminie określonym w dokumentach kontraktowych przekaże Wykonawcy teren budowy wraz ze wszystkimi wymaganymi uzgodnieniami prawnymi i administracyjnymi, lokalizację i współrzędne punktów głównych trasy oraz reperów, dziennik budowy (**w przypadku obowiązywania**) oraz **jeden** egzemplarz dokumentacji projektowej i **jeden komplet** SST.

Na Wykonawcy spoczywa odpowiedzialność za ochronę przekazanych mu punktów pomiarowych do chwili odbioru ostatecznego robót. Uszkodzone lub zniszczone znaki geodezyjne Wykonawca odtworzy i utrwali na własny koszt.

1.5.2. Dokumentacja projektowa

Dokumentacja projektowa będzie zawierać rysunki, obliczenia i dokumenty, zgodne z wykazem podanym w szczegółowych warunkach umowy, uwzględniającym podział na dokumentację projektową:

- Zamawiającego; wykaz pozycji, które stanowią przetargową dokumentację projektową oraz projektową dokumentację wykonawczą (techniczną) i zostaną przekazane Wykonawcy,
- Wykonawcy; wykaz zawierający spis dokumentacji projektowej, którą Wykonawca opracuje w ramach ceny kontraktowej.

1.5.3. Zgodność robót z dokumentacją projektową i SST

Dokumentacja projektowa, SST i wszystkie dodatkowe dokumenty przekazane Wykonawcy przez Inżyniera/Kierownika projektu stanowią część umowy, a wymagania określone w choćby jednym z nich są obowiązujące dla Wykonawcy tak jakby zawarte były w całej dokumentacji.

W przypadku rozbieżności w ustaleniach poszczególnych dokumentów obowiązuje kolejność ich ważności wymieniona w „Kontraktowych warunkach ogólnych” („Ogólnych warunkach umowy”).

Wykonawca nie może wykorzystywać błędów lub opuszczeń w dokumentach kontraktowych, a o ich wykryciu winien natychmiast powiadomić Inżyniera/Kierownika projektu, który podejmie decyzję o wprowadzeniu odpowiednich zmian i poprawek.

W przypadku rozbieżności, wymiary podane na piśmie są ważniejsze od wymiarów określonych na podstawie odczytu ze skali rysunku.

Wszystkie wykonane roboty i dostarczone materiały będą zgodne z dokumentacją projektową i SST.

Dane określone w dokumentacji projektowej i w SST będą uważane za wartości docelowe, od których dopuszczalne są odchylenia w ramach określonego przedziału tolerancji. Cechy materiałów i elementów budowli muszą wykazywać zgodność z określonymi wymaganiami, a rozrzuty tych cech nie mogą przekraczać dopuszczalnego przedziału tolerancji.

W przypadku, gdy materiały lub roboty nie będą w pełni zgodne z dokumentacją projektową lub SST i wpłynie to na niezadowalającą jakość elementu budowli, to takie materiały zostaną zastąpione innymi, a elementy budowli rozebrane i wykonane ponownie na koszt Wykonawcy.

1.5.4. Zabezpieczenie terenu budowy

a) Roboty modernizacyjne/ przebudowa i remontowe („pod ruchem”)

Wykonawca jest zobowiązany do utrzymania ruchu publicznego oraz utrzymania istniejących obiektów (jezdnie, ścieżki rowerowe, ciągi piesze, znaki drogowe, bariery ochronne, urządzenia odwodnienia itp.) na terenie budowy, w okresie trwania realizacji kontraktu, aż do zakończenia i odbioru ostatecznego robót.

Przed przystąpieniem do robót Wykonawca przedstawi Inżynierowi/Kierownikowi projektu do zatwierdzenia, uzgodniony z odpowiednim zarządem drogi i organem zarządzającym ruchem, projekt organizacji ruchu zabezpieczenia robót w okresie trwania budowy. W zależności od potrzeb i postępu robót projekt organizacji ruchu powinien być na bieżąco aktualizowany przez Wykonawcę. Każda zmiana, w stosunku do zatwierzonego projektu organizacji ruchu, wymaga każdorazowo ponownego zatwierdzenia projektu.

W czasie wykonywania robót Wykonawca dostarczy, zainstaluje i będzie obsługiwał wszystkie tymczasowe urządzenia zabezpieczające takie jak: zapory, światła ostrzegawcze, sygnały, itp., zapewniając w ten sposób bezpieczeństwo pojazdów i pieszych.

Wykonawca zapewni stałe warunki widoczności w dzień i w nocy tych zapór i znaków, dla których jest to nieodzowne ze względów bezpieczeństwa.

Wszystkie znaki, zapory i inne urządzenia zabezpieczające będą akceptowane przez Inżyniera/Kierownika projektu. Fakt przystąpienia do robót Wykonawca obwieści publicznie przed ich rozpoczęciem w sposób uzgodniony z Inżynierem/Kierownikiem projektu oraz przez umieszczenie, w miejscach i ilościach określonych przez Inżyniera/Kierownika projektu, tablic informacyjnych, których treść będzie zatwierdzona przez Inżyniera/Kierownika projektu. Tablice informacyjne będą utrzymywane przez Wykonawcę w dobrym stanie przez cały okres realizacji robót. Koszt zabezpieczenia terenu budowy nie podlega odrębnej zapłacie i przyjmuje się, że jest włączony w cenę kontraktową.

b) Roboty o charakterze inwestycyjnym

Wykonawca jest zobowiązany do zabezpieczenia terenu budowy w okresie trwania realizacji kontraktu aż do zakończenia i odbioru ostatecznego robót.

Wykonawca dostarczy, zainstaluje i będzie utrzymywać tymczasowe urządzenia zabezpieczające, w tym: ogrodzenia, poręcze, oświetlenie, sygnały i znaki ostrzegawcze oraz wszelkie inne środki niezbędne do ochrony robót, wygody społeczności i innych.

W miejscach przylegających do dróg otwartych dla ruchu, Wykonawca ogrodzi lub wyraźnie oznakuje teren budowy, w sposób uzgodniony z Inżynierem/Kierownikiem projektu.

Wjazdy i wyjazdy z terenu budowy przeznaczone dla pojazdów i maszyn pracujących przy realizacji robót, Wykonawca odpowiednio oznakuje w sposób uzgodniony z Inżynierem/Kierownikiem projektu.

Fakt przystąpienia do robót Wykonawca obwieści publicznie przed ich rozpoczęciem w sposób uzgodniony z Inżynierem/Kierownikiem projektu oraz przez umieszczenie, w miejscach i ilościach określonych przez Inżyniera/Kierownika projektu, tablic informacyjnych, których treść będzie zatwierdzona przez Inżyniera/Kierownika projektu. Tablice informacyjne będą utrzymywane przez Wykonawcę w dobrym stanie przez cały okres realizacji robót. Koszt zabezpieczenia terenu budowy nie podlega odrębnej zapłacie i przyjmuje się, że jest włączony w cenę kontraktową.

1.5.5. Ochrona środowiska w czasie wykonywania robót

Wykonawca ma obowiązek znać i stosować w czasie prowadzenia robót wszelkie przepisy dotyczące ochrony środowiska naturalnego.

- okresie trwania budowy i wykańczania robót Wykonawca będzie: a) utrzymywać teren budowy i wykopy w stanie bez wody stojącej, b) podejmować wszelkie uzasadnione kroki mające na celu stosowanie się do przepisów i norm dotyczących ochrony środowiska na terenie i wokół terenu budowy oraz będzie unikać uszkodzeń lub uciążliwości dla osób lub dóbr publicznych i innych, a wynikających z nadmiernego hałasu, wibracji, zanieczyszczenia lub innych przyczyn powstałych w następstwie jego sposobu działania.

Stosując się do tych wymagań będzie miał szczególny wzgląd na:

- 1) lokalizację baz, warsztatów, magazynów, składowisk, ukopów i dróg dojazdowych,
- 2) środki ostrożności i zabezpieczenia przed:
 - zanieczyszczeniem zbiorników i cieków wodnych pyłami lub substancjami toksycznymi,
 - zanieczyszczeniem powietrza pyłami i gazami,
 - możliwością powstania pożaru.

1.5.6. Ochrona przeciwpożarowa

Wykonawca będzie przestrzegać przepisy ochrony przeciwpożarowej.

Wykonawca będzie utrzymywać, wymagany na podstawie odpowiednich przepisów sprawny sprzęt przeciwpożarowy, na terenie baz produkcyjnych, w pomieszczeniach biurowych, mieszkalnych, magazynach oraz w maszynach i pojazdach.

Materiały łatwopalne będą składowane w sposób zgodny z odpowiednimi przepisami i zabezpieczone przed dostępem osób trzecich.

Wykonawca będzie odpowiedzialny za wszelkie straty spowodowane pożarem wywołanym jako rezultat realizacji robót albo przez personel Wykonawcy.

1.5.7. Materiały szkodliwe dla otoczenia

Materiały, które w sposób trwały są szkodliwe dla otoczenia, nie będą dopuszczone do użycia.

Nie dopuszcza się użycia materiałów wywołujących szkodliwe promieniowanie o stężeniu większym od dopuszczalnego, określonego odpowiednimi przepisami.

Wszelkie materiały odpadowe użyte do robót będą miały aprobatę techniczną wydaną przez uprawnioną jednostkę, jednoznacznie określającą brak szkodliwego oddziaływania tych materiałów na środowisko.

Materiały, które są szkodliwe dla otoczenia tylko w czasie robót, a po zakończeniu robót ich szkodliwość zanika (np. materiały pyliste) mogą być użyte pod warunkiem przestrzegania wymagań technologicznych w budowaniu. Jeżeli wymagają tego odpowiednie przepisy Wykonawca powinien otrzymać zgodę na użycie tych materiałów od właściwych organów administracji państwowej.

Jeżeli Wykonawca użył materiałów szkodliwych dla otoczenia zgodnie ze specyfikacjami, a ich użycie spowodowało jakiegokolwiek zagrożenie środowiska, to konsekwencje tego poniesie Zamawiający.

1.5.8. Ochrona własności publicznej i prywatnej

Wykonawca odpowiada za ochronę instalacji na powierzchni ziemi i za urządzenia podziemne, takie jak rurociągi, kable itp. oraz uzyska od odpowiednich władz będących właścicielami tych urządzeń potwierdzenie informacji dostarczonych mu przez Zamawiającego w ramach planu ich lokalizacji. Wykonawca zapewni właściwe oznaczenie i zabezpieczenie przed uszkodzeniem tych instalacji i urządzeń w czasie trwania budowy.

Wykonawca zobowiązany jest umieścić w swoim harmonogramie rezerwę czasową dla wszelkiego rodzaju robót, które mają być wykonane w zakresie przełożenia instalacji i urządzeń podziemnych na terenie budowy powiadomić Inżyniera/Kierownika projektu i władze lokalne o zamiarze rozpoczęcia robót. O fakcie przypadkowego uszkodzenia tych instalacji Wykonawca bezzwłocznie powiadomi Inżyniera/Kierownika projektu i zainteresowane władze oraz będzie z nimi współpracował dostarczając wszelkiej pomocy potrzebnej przy dokonywaniu napraw. Wykonawca będzie odpowiadać za wszelkie spowodowane przez jego działania uszkodzenia instalacji na powierzchni ziemi i urządzeń podziemnych wykazanych w dokumentach dostarczonych mu przez Zamawiającego.

Jeżeli teren budowy przylega do terenów z zabudową mieszkaniową, Wykonawca będzie realizować roboty w sposób powodujący minimalne niedogodności dla mieszkańców. Wykonawca odpowiada za wszelkie uszkodzenia zabudowy mieszkaniowej w sąsiedztwie budowy, spowodowane jego działalnością.

Inżynier/Kierownik projektu będzie na bieżąco informowany o wszystkich umowach zawartych pomiędzy Wykonawcą a właścicielami nieruchomości i dotyczących korzystania z własności i dróg wewnętrznych. Jednakże, ani Inżynier/Kierownik projektu ani Zamawiający nie będą ingerować w takie porozumienia, o ile nie będą one sprzeczne z postanowieniami zawartymi w warunkach umowy.

1.5.9. Ograniczenie obciążeń osi pojazdów

Wykonawca będzie stosować się do ustawowych ograniczeń nacisków osi na drogach publicznych przy transporcie materiałów i wyposażenia na i z terenu robót. Wykonawca uzyska wszelkie niezbędne zezwolenia i uzgodnienia od właściwych władz co do przewozu nietypowych wagowo ładunków (ponadnormatywnych) i o każdym takim przewozie będzie powiadamiał Inżyniera/Kierownika projektu. Inżynier/Kierownik projektu może polecić, aby pojazdy nie spełniające tych warunków zostały usunięte z terenu budowy. Pojazdy powodujące nadmierne obciążenie osiowe nie będą dopuszczone na świeżo ukończony fragment budowy w obrębie terenu budowy i Wykonawca będzie odpowiadał za naprawę wszelkich robót w ten sposób uszkodzonych, zgodnie z poleceniami Inżyniera/Kierownika projektu.

1.5.10. **Bezpieczeństwo i higiena pracy**

Podczas realizacji robót Wykonawca będzie przestrzegać przepisów dotyczących bezpieczeństwa i higieny pracy.

szczegółności Wykonawca ma obowiązek zadbać, aby personel nie wykonywał pracy w warunkach niebezpiecznych, szkodliwych dla zdrowia oraz nie spełniających odpowiednich wymagań sanitarnych.

Wykonawca zapewni i będzie utrzymywał wszelkie urządzenia zabezpieczające, socjalne oraz sprzęt i odpowiednią odzież dla ochrony życia i zdrowia osób zatrudnionych na budowie oraz dla zapewnienia bezpieczeństwa publicznego. Uznaje się, że wszelkie koszty związane z wypełnieniem wymagań określonych powyżej nie podlegają odrębnej zapłacie i są uwzględnione w cenie kontraktowej.

1.5.11. **Ochrona i utrzymanie robót**

Wykonawca będzie odpowiadał za ochronę robót i za wszelkie materiały i urządzenia używane do robót od daty rozpoczęcia do daty wydania potwierdzenia zakończenia robót przez Inżyniera/Kierownika projektu.

Wykonawca będzie utrzymywać roboty do czasu odbioru ostatecznego. Utrzymanie powinno być prowadzone w taki sposób, aby budowla drogowa lub jej elementy były w zadowalającym stanie przez cały czas, do momentu odbioru ostatecznego.

Jeśli Wykonawca w jakimkolwiek czasie zaniedba utrzymanie, to na polecenie Inżyniera/Kierownika projektu powinien rozpocząć roboty utrzymaniowe nie później niż w 24 godziny po otrzymaniu tego polecenia.

1.5.12. **Stosowanie się do prawa i innych przepisów**

Wykonawca zobowiązany jest znać wszystkie zarządzenia wydane przez władze centralne i miejscowe oraz inne przepisy, regulaminy i wytyczne, które są w jakikolwiek sposób związane z wykonywanymi robotami i będzie w pełni odpowiedzialny za przestrzeganie tych postanowień podczas prowadzenia robót.

Wykonawca będzie przestrzegać praw patentowych i będzie w pełni odpowiedzialny za wypełnienie wszelkich wymagań prawnych odnośnie znaków firmowych, nazw lub innych chronionych praw w odniesieniu do sprzętu, materiałów lub urządzeń użytych lub związanych z wykonywaniem robót i w sposób ciągły będzie informować Inżyniera/Kierownika projektu o swoich działaniach, przedstawiając kopie zezwoleń i inne odnośne dokumenty. Wszelkie straty, koszty postępowania, obciążenia i wydatki wynikłe z lub związane z naruszeniem jakichkolwiek praw patentowych pokryje Wykonawca, z wyjątkiem przypadków, kiedy takie naruszenie wyniknie z wykonania projektu lub specyfikacji dostarczonej przez Inżyniera/Kierownika projektu.

1.5.13. **Równoważność norm i zbiorów przepisów prawnych**

Gdziekolwiek w dokumentach kontraktowych powołane są konkretne normy i przepisy, które spełniać mają materiały, sprzęt i inne towary oraz wykonane i zbadane roboty, będą obowiązywać postanowienia najnowszego wydania lub poprawionego wydania powołanych norm i przepisów o ile w warunkach kontraktu nie postanowiono inaczej.

W przypadku gdy powołane normy i przepisy są państwowe lub odnoszą się do konkretnego kraju lub regionu, mogą być również stosowane inne odpowiednie normy zapewniające równy lub wyższy poziom wykonania niż powołane normy lub przepisy, pod warunkiem ich sprawdzenia i pisemnego zatwierdzenia przez Inżyniera/Kierownika projektu. Różnice pomiędzy powołanymi normami a ich proponowanymi zamiennikami muszą być dokładnie opisane przez Wykonawcę przedłożone Inżynierowi/Kierownikowi projektu do

zatwierdzenia. **1.5.14. Wykopaliska**

Wszelkie wykopaliska, monety, przedmioty wartościowe, budowle oraz inne pozostałości o znaczeniu geologicznym lub archeologicznym odkryte na terenie budowy będą uważane za własność Zamawiającego. Wykonawca zobowiązany jest powiadomić Inżyniera/Kierownika projektu i postępować zgodnie z jego poleceniami. Jeżeli w wyniku tych poleceń Wykonawca poniesie koszty i/lub wystąpią opóźnienia w robotach, Inżynier/ Kierownik projektu po uzgodnieniu z Zamawiającym i Wykonawcą ustali wydłużenie czasu wykonania robót i/lub wysokość kwoty, o którą należy zwiększyć cenę kontraktową.

1.6. **Zaplecze Zamawiającego (o ile warunki kontraktu przewidują realizację)**

Wykonawca zobowiązany jest zabezpieczyć Zamawiającemu, pomieszczenia biurowe, sprzęt, transport oraz inne urządzenia towarzyszące, zgodnie z wymaganiami podanymi w D-M-00.00.01 „Zaplecze Zamawiającego”.

2. **MATERIAŁY**

2.1. **Źródła uzyskania materiałów**

Co najmniej na trzy tygodnie przed zaplanowanym wykorzystaniem jakichkolwiek materiałów przeznaczonych do robót, Wykonawca przedstawi Inżynierowi/Kierownikowi projektu do zatwierdzenia, szczegółowe informacje dotyczące proponowanego źródła wytwarzania, zamawiania lub wydobywania tych materiałów jak również odpowiednie świadectwa badań laboratoryjnych oraz próbki materiałów.

Zatwierdzenie partii materiałów z danego źródła nie oznacza automatycznie, że wszelkie materiały z danego źródła uzyskają zatwierdzenie.

Wykonawca zobowiązany jest do prowadzenia badań w celu wykazania, że materiały uzyskane z dopuszczonego źródła w sposób ciągły spełniają wymagania SST w czasie realizacji robót.

2.2. **Pozyskiwanie materiałów miejscowych**

Wykonawca odpowiada za uzyskanie pozwoleń od właścicieli i odnośnych władz na pozyskanie materiałów ze źródeł miejscowych włączając w to źródła wskazane przez Zamawiającego i jest zobowiązany dostarczyć Inżynierowi/Kierownikowi projektu wymagane dokumenty przed rozpoczęciem eksploatacji źródła.

Wykonawca przedstawi Inżynierowi/Kierownikowi projektu do zatwierdzenia dokumentację zawierającą raporty z badań terenowych i laboratoryjnych oraz proponowaną przez siebie metodę wydobycia i selekcji, uwzględniając aktualne decyzje o eksploatacji, organów administracji państwowej i samorządowej.

Wykonawca ponosi odpowiedzialność za spełnienie wymagań ilościowych i jakościowych materiałów pochodzących ze źródeł miejscowych.

Wykonawca ponosi wszystkie koszty, z tytułu wydobycia materiałów, dzierżawy i inne jakie okażą się potrzebne w związku z dostarczeniem materiałów do robót.

Humus i nadkład czasowo zdjęte z terenu wykopów, dokopów i miejsc pozyskania materiałów miejscowych będą formowane w hałdy i wykorzystane przy zasypce i rekultywacji terenu po ukończeniu robót.

Wszystkie odpowiednie materiały pozyskane z wykopów na terenie budowy lub z innych miejsc wskazanych w dokumentach umowy będą wykorzystane do robót lub odwiezione na odkład odpowiednio do wymagań umowy lub wskazań Inżyniera/Kierownika projektu.

Wykonawca nie będzie prowadzić żadnych wykopów w obrębie terenu budowy poza tymi, które zostały wyszczególnione w dokumentach umowy, chyba, że uzyska na to pisemną zgodę Inżyniera/Kierownika projektu. Eksploatacja źródeł materiałów będzie zgodna z wszelkimi regulacjami prawnymi obowiązującymi na danym obszarze.

2.3. Materiały nie odpowiadające wymaganiom

Materiały nie odpowiadające wymaganiom zostaną przez Wykonawcę wywiezione z terenu budowy i złożone w miejscu wskazanym przez Inżyniera/Kierownika projektu. Jeśli Inżynier/Kierownik projektu zezwoli Wykonawcy na użycie tych materiałów do innych robót, niż te dla których zostały zakupione, to koszt tych materiałów zostanie odpowiednio przewartościowany (skorygowany) przez Inżyniera/Kierownika projektu.

Każdy rodzaj robót, w którym znajdują się nie zbadane i nie zaakceptowane materiały, Wykonawca wykonuje na własne ryzyko, licząc się z jego nieprzyjęciem, usunięciem i niezapłaceniem

2.4. Wariantowe stosowanie materiałów

Jeśli dokumentacja projektowa lub SST przewidują możliwość wariantowego zastosowania rodzaju materiału w wykonywanych robotach, Wykonawca powiadomi Inżyniera/Kierownika projektu o swoim zamiarze co najmniej 3 tygodnie przed użyciem tego materiału, albo w okresie dłuższym, jeśli będzie to potrzebne z uwagi na wykonanie badań wymaganych przez Inżyniera/Kierownika projektu. Wybrany i zaakceptowany rodzaj materiału nie może być później zmieniany bez zgody Inżyniera/Kierownika projektu.

2.5. Przechowywanie i składowanie materiałów

Wykonawca zapewni, aby tymczasowo składowane materiały, do czasu gdy będą one użyte do robót, były zabezpieczone przed zanieczyszczeniami, zachowały swoją jakość i właściwości i były dostępne do kontroli przez Inżyniera/Kierownika projektu.

Miejsca czasowego składowania materiałów będą zlokalizowane w obrębie terenu budowy w miejscach uzgodnionych z Inżynierem/Kierownikiem projektu lub poza terenem budowy w miejscach zorganizowanych przez Wykonawcę i zaakceptowanych przez Inżyniera/Kierownika projektu.

2.6. Inspekcja wytwórni materiałów

Wytwórnie materiałów mogą być okresowo kontrolowane przez Inżyniera/ Kierownika projektu w celu sprawdzenia zgodności stosowanych metod produkcji z wymaganiami. Próbkę materiałów mogą być pobierane w celu sprawdzenia ich właściwości. Wyniki tych kontroli będą stanowić podstawę do akceptacji określonej partii materiałów pod względem jakości.

przypadku, gdy Inżynier/Kierownik projektu będzie przeprowadzał inspekcję wytwórni, muszą być spełnione następujące warunki:

- a) Inżynier/Kierownik projektu będzie miał zapewnioną współpracę i pomoc Wykonawcy oraz producenta materiałów w czasie przeprowadzania inspekcji,
- b) Inżynier/Kierownik projektu będzie miał wolny dostęp, w dowolnym czasie, do tych części wytwórni, gdzie odbywa się produkcja materiałów przeznaczonych do realizacji robót,

Jeżeli produkcja odbywa się w miejscu nie należącym do Wykonawcy, Wykonawca uzyska dla Inżyniera/Kierownika projektu zezwolenie dla przeprowadzenia inspekcji i badań w tych miejscach.

3. SPRZĘT

Wykonawca jest zobowiązany do używania jedynie takiego sprzętu, który nie spowoduje niekorzystnego wpływu na jakość wykonywanych robót. Sprzęt używany do robót powinien być zgodny z ofertą Wykonawcy i powinien odpowiadać pod względem typów i ilości wskazaniom zawartym w SST, PZJ lub projekcie organizacji robót, zaakceptowanym przez Inżyniera/Kierownika projektu; w przypadku braku ustaleń w wymienionych wyżej dokumentach, sprzęt powinien być uzgodniony i zaakceptowany przez Inżyniera/Kierownika projektu.

Liczba i wydajność sprzętu powinny gwarantować przeprowadzenie robót, zgodnie z zasadami określonymi w dokumentacji projektowej, SST i wskazaniach Inżyniera/ Kierownika projektu.

Sprzęt będący własnością Wykonawcy lub wynajęty do wykonania robót ma być utrzymywany w dobrym stanie gotowości do pracy. Powinien być zgodny z normami ochrony środowiska i przepisami dotyczącymi jego użytkowania.

Wykonawca dostarczy Inżynierowi/Kierownikowi projektu kopie dokumentów potwierdzających dopuszczenie sprzętu do użytkowania i badań okresowych, tam gdzie jest to wymagane przepisami.

Wykonawca będzie konserwować sprzęt jak również naprawiać lub wymieniać sprzęt niesprawny.

Jeżeli dokumentacja projektowa lub SST przewidują możliwość wariantowego użycia sprzętu przy wykonywanych robotach, Wykonawca powiadomi Inżyniera/ Kierownika projektu o swoim zamiarze wyboru i uzyska jego akceptację

przed użyciem sprzętu. Wybrany sprzęt, po akceptacji Inżyniera/Kierownika projektu, nie może być później zmieniany bez jego zgody.

Jakikolwiek sprzęt, maszyny, urządzenia i narzędzia nie gwarantujące zachowania warunków umowy, zostaną przez Inżyniera/Kierownika projektu zdyskwalifikowane i nie dopuszczone do robót.

4. TRANSPORT

Wykonawca jest zobowiązany do stosowania jedynie takich środków transportu, które nie wpłyną niekorzystnie na jakość wykonywanych robót i właściwości przewożonych materiałów.

Liczba środków transportu powinna zapewniać prowadzenie robót zgodnie z zasadami określonymi w dokumentacji projektowej, SST i wskazaniach Inżyniera/ Kierownika projektu, w terminie przewidzianym umową.

Przy ruchu na drogach publicznych pojazdy będą spełniać wymagania dotyczące przepisów ruchu drogowego w odniesieniu do dopuszczalnych nacisków na oś i innych parametrów technicznych. Środki transportu nie spełniające tych warunków mogą być dopuszczone przez Inżyniera/Kierownika projektu, pod warunkiem przywrócenia stanu pierwotnego użytkowanych odcinków dróg na koszt Wykonawcy.

Wykonawca będzie usuwać na bieżąco, na własny koszt, wszelkie zanieczyszczenia, uszkodzenia spowodowane jego pojazdami na drogach publicznych oraz dojazdach do terenu budowy.

5. WYKONANIE ROBÓT

Wykonawca jest odpowiedzialny za prowadzenie robót zgodnie z warunkami umowy oraz za jakość zastosowanych materiałów i wykonywanych robót, za ich zgodność z dokumentacją projektową, wymaganiami SST, PZJ, projektem organizacji robót opracowanym przez Wykonawcę oraz poleceniami Inżyniera/Kierownika projektu. Wykonawca jest odpowiedzialny za stosowane metody wykonywania robót.

Wykonawca jest odpowiedzialny za dokładne wytyczenie w planie i wyznaczenie wysokości wszystkich elementów robót zgodnie z wymiarami i rzędnymi określonymi w dokumentacji projektowej lub przekazanymi na piśmie przez Inżyniera/Kierownika projektu.

Błędy popełnione przez Wykonawcę w wytyczeniu i wyznaczaniu robót zostaną, usunięte przez Wykonawcę na własny koszt, z wyjątkiem, kiedy dany błąd okaże się skutkiem błędu zawartego w danych dostarczonych Wykonawcy na piśmie przez Inżyniera/ Kierownika projektu.

Sprawdzenie wytyczenia robót lub wyznaczenia wysokości przez Inżyniera/ Kierownika projektu nie zwalnia Wykonawcy od odpowiedzialności za ich dokładność.

Decyzje Inżyniera/Kierownika projektu dotyczące akceptacji lub odrzucenia materiałów i elementów robót będą oparte na wymaganiach określonych w dokumentach umowy, dokumentacji projektowej i w SST, a także w normach i wytycznych. Przy podejmowaniu decyzji Inżynier/Kierownik projektu uwzględni wyniki badań materiałów i robót, rozrzuty normalnie występujące przy produkcji i przy badaniach materiałów, doświadczenia z przeszłości, wyniki badań naukowych oraz inne czynniki wpływające na rozważaną kwestię.

Polecenia Inżyniera/Kierownika projektu powinny być wykonywane przez Wykonawcę w czasie określonym przez Inżyniera/Kierownika projektu, pod groźbą zatrzymania robót. Skutki finansowe z tego tytułu poniesie Wykonawca.

6. KONTROLA JAKOŚCI ROBÓT

6.1. Program zapewnienia jakości

Wykonawca jest zobowiązany opracować i przedstawić do akceptacji Inżyniera/ Kierownika projektu program zapewnienia jakości. W programie zapewnienia jakości Wykonawca powinien określić, zamierzony sposób wykonywania robót, możliwości techniczne, kadrowe i plan organizacji robót gwarantujący wykonanie robót zgodnie z dokumentacją projektową, SST oraz ustaleniami.

Program zapewnienia jakości powinien zawierać:

część ogólną opisującą:

organizację wykonania robót, w tym terminy i sposób prowadzenia robót,

organizację ruchu na budowie wraz z oznakowaniem robót,

sposób zapewnienia bhp.,

wykaz zespołów roboczych, ich kwalifikacje i przygotowanie praktyczne,

wykaz osób odpowiedzialnych za jakość i terminowość wykonania poszczególnych elementów robót,

system (sposób i procedurę) proponowanej kontroli i sterowania jakością wykonywanych robót,

wyposażenie w sprzęt i urządzenia do pomiarów i kontroli (opis laboratorium własnego lub laboratorium, któremu Wykonawca zamierza zlecić prowadzenie badań),

sposób oraz formę gromadzenia wyników badań laboratoryjnych, zapis pomiarów, nastaw mechanizmów sterujących, a także wyciąganych wniosków i zastosowanych korekt w procesie technologicznym,

proponowany sposób i formę przekazywania tych informacji Inżynierowi/Kierownikowi projektu;

część szczegółową opisującą dla każdego asortymentu robót:

wykaz maszyn i urządzeń stosowanych na budowie z ich parametrami technicznymi oraz wyposażeniem w mechanizmy do sterowania i urządzenia pomiarowo-kontrolne,

rodzaje i ilość środków transportu oraz urządzeń do magazynowania i załadunku materiałów, spoiw,

lepiszczy, kruszyw itp.,

sposób zabezpieczenia i ochrony ładunków przed utratą ich właściwości w czasie transportu,

sposób i procedurę pomiarów i badań (rodzaj i częstotliwość, pobieranie próbek, legalizacja i sprawdzanie urządzeń, itp.) prowadzonych podczas dostaw materiałów, wytwarzania mieszanek i wykonywania poszczególnych elementów robót,

sposób postępowania z materiałami i robotami nie odpowiadającymi wymaganiom.

6.2. Zasady kontroli jakości robót

Celem kontroli robót będzie takie sterowanie ich przygotowaniem i wykonaniem, aby osiągnąć założoną jakość robót. Wykonawca jest odpowiedzialny za pełną kontrolę robót i jakości materiałów. Wykonawca zapewni odpowiedni system kontroli, włączając personel, laboratorium, sprzęt, zaopatrzenie i wszystkie urządzenia niezbędne do pobierania próbek i badań materiałów oraz robót.

Przed zatwierdzeniem systemu kontroli Inżynier/Kierownik projektu może zażądać od Wykonawcy przeprowadzenia badań w celu zademonstrowania, że poziom ich wykonywania jest zadowalający.

Wykonawca będzie przeprowadzać pomiary i badania materiałów oraz robót z częstotliwością zapewniającą stwierdzenie, że roboty wykonano zgodnie z wymaganiami zawartymi w dokumentacji projektowej i SST

Minimalne wymagania co do zakresu badań i ich częstotliwość są określone w SST, normach i wytycznych. W przypadku, gdy nie zostały one tam określone, Inżynier/ Kierownik projektu ustali jaki zakres kontroli jest konieczny, aby zapewnić wykonanie robót zgodnie z umową.

Wykonawca dostarczy Inżynierowi/Kierownikowi projektu świadectwa, że wszystkie stosowane urządzenia i sprzęt badawczy posiadają ważną legalizację, zostały prawidłowo wykalibrowane i odpowiadają wymaganiom norm określających procedury badań.

Inżynier/Kierownik projektu będzie mieć nieograniczony dostęp do pomieszczeń laboratoryjnych, w celu ich inspekcji.

Inżynier/Kierownik projektu będzie przekazywać Wykonawcy pisemne informacje o jakichkolwiek niedociągnięciach dotyczących urządzeń laboratoryjnych, sprzętu, zaopatrzenia laboratorium, pracy personelu lub metod badawczych.

Jeżeli niedociągnięcia te będą tak poważne, że mogą wpłynąć ujemnie na wyniki badań, Inżynier/Kierownik projektu natychmiast wstrzyma użycie do robót badanych materiałów i dopuści je do użycia dopiero wtedy, gdy niedociągnięcia w pracy laboratorium Wykonawcy zostaną usunięte i stwierdzona zostanie odpowiednia jakość tych materiałów. Wszystkie koszty związane z organizowaniem i prowadzeniem badań materiałów ponosi Wykonawca.

6.3. Pobieranie próbek

Próbki będą pobierane losowo. Zaleca się stosowanie statystycznych metod pobierania próbek, opartych na zasadzie, że wszystkie jednostkowe elementy produkcji mogą być z jednakowym prawdopodobieństwem wytypowane do badań. Inżynier/Kierownik projektu będzie mieć zapewnioną możliwość udziału w pobieraniu próbek.

Pojemniki do pobierania próbek będą dostarczone przez Wykonawcę i zatwierdzone przez Inżyniera/Kierownika projektu. Próbki dostarczone przez Wykonawcę do badań wykonywanych przez Inżyniera/Kierownika projektu będą odpowiednio opisane i oznakowane, w sposób zaakceptowany przez Inżyniera/Kierownika projektu.

Na zlecenie Inżyniera/Kierownika projektu Wykonawca będzie przeprowadzać dodatkowe badania tych materiałów, które budzą wątpliwości co do jakości, o ile kwestionowane materiały nie zostaną przez Wykonawcę usunięte lub ulepszone z własnej woli. Koszty tych dodatkowych badań pokrywa Wykonawca tylko w przypadku stwierdzenia usterek; w przeciwnym przypadku koszty te pokrywa Zamawiający.

6.4. Badania i pomiary

Wszystkie badania i pomiary będą przeprowadzone zgodnie z wymaganiami norm. W przypadku, gdy normy nie obejmują jakiegokolwiek badania wymaganego w SST, stosować można wytyczne krajowe, albo inne procedury, zaakceptowane przez Inżyniera/ Kierownika projektu.

Przed przystąpieniem do pomiarów lub badań, Wykonawca powiadomi Inżyniera/ Kierownika projektu o rodzaju, miejscu i terminie pomiaru lub badania. Po wykonaniu pomiaru lub badania, Wykonawca przedstawi na piśmie ich wyniki do akceptacji Inżyniera/ Kierownika projektu.

6.5. Raporty z badań

Wykonawca będzie przekazywać Inżynierowi/Kierownikowi projektu kopie raportów z wynikami badań jak najszybciej, nie później jednak niż w terminie określonym w programie zapewnienia jakości.

Wyniki badań (kopie) będą przekazywane Inżynierowi/Kierownikowi projektu na formularzach według dostarczonego przez niego wzoru lub innych, przez niego zaakceptowanych.

6.6. Badania prowadzone przez Inżyniera/Kierownika projektu

Inżynier/Kierownik projektu jest uprawniony do dokonywania kontroli, pobierania próbek i badania materiałów w miejscu ich wytwarzania/pozyskiwania, a Wykonawca i producent materiałów powinien udzielić mu niezbędnej pomocy.

Inżynier/Kierownik projektu, dokonując weryfikacji systemu kontroli robót prowadzonego przez Wykonawcę, poprzez między innymi swoje badania, będzie oceniać zgodność materiałów i robót z wymaganiami SST na podstawie wyników własnych badań kontrolnych jak i wyników badań dostarczonych przez Wykonawcę.

Inżynier/Kierownik projektu powinien pobierać próbki materiałów i prowadzić badania niezależnie od Wykonawcy, na swój koszt. Jeżeli wyniki tych badań wykażą, że raporty Wykonawcy są niewiarygodne, to Inżynier/Kierownik projektu oprze się wyłącznie na własnych badaniach przy ocenie zgodności materiałów i robót z dokumentacją projektową

SST. Może również zlecić, sam lub poprzez Wykonawcę, przeprowadzenie powtórnych lub dodatkowych badań niezależnemu laboratorium. W takim przypadku całkowite koszty powtórnych lub dodatkowych badań i pobierania próbek poniesione zostaną przez Wykonawcę.

6.7. Certyfikaty i deklaracje

Inżynier/Kierownik projektu może dopuścić do użycia tylko te materiały, które posiadają:

certifikat na znak bezpieczeństwa wykazujący, że zapewniono zgodność z kryteriami technicznymi określonymi na podstawie Polskich Norm, aprobat technicznych oraz właściwych przepisów i dokumentów technicznych, deklarację zgodności lub certyfikat zgodności z:

Polską Normą lub

aprobata techniczną, w przypadku wyrobów, dla których nie ustanowiono Polskiej Normy, jeżeli nie są objęte certyfikacją określoną w pkt 1 i które spełniają wymogi SST.

W przypadku materiałów, dla których ww. dokumenty są wymagane przez SST, każda partia dostarczona do robót będzie posiadać te dokumenty, określające w sposób jednoznaczny jej cechy.

Produkty przemysłowe muszą posiadać ww. dokumenty wydane przez producenta, a w razie potrzeby poparte wynikami badań wykonanych przez niego. Kopie wyników tych badań będą dostarczone przez Wykonawcę Inżynierowi/Kierownikowi projektu.

Jakiegokolwiek materiały, które nie spełniają tych wymagań będą odrzucone.

6.8. Dokumenty budowy

(1) Dziennik budowy

Dziennik budowy jest wymaganym dokumentem prawnym obowiązującym Zamawiającego i Wykonawcę w okresie od przekazania Wykonawcy terenu budowy do końca okresu gwarancyjnego. Odpowiedzialność za prowadzenie dziennika budowy zgodnie z obowiązującymi przepisami [2] spoczywa na Wykonawcy.

Zapisy w dzienniku budowy będą dokonywane na bieżąco i będą dotyczyć przebiegu robót, stanu bezpieczeństwa ludzi i mienia oraz technicznej i gospodarczej strony budowy.

Każdy zapis w dzienniku budowy będzie opatrzony datą jego dokonania, podpisem osoby, która dokonała zapisu, podaniem jej imienia i nazwiska oraz stanowiska służbowego. Zapisy będą czytelne, dokonane trwałą techniką, w porządku chronologicznym, bezpośrednio jeden pod drugim, bez przerw.

Załączone do dziennika budowy protokoły i inne dokumenty będą oznaczone kolejnym numerem załącznika i opatrzone datą i podpisem Wykonawcy i Inżyniera/ Kierownika projektu.

Do dziennika budowy należy wpisywać w szczególności: –

datę przekazania Wykonawcy terenu budowy,

– datę przekazania przez Zamawiającego dokumentacji projektowej,

– datę uzgodnienia przez Inżyniera/Kierownika projektu programu zapewnienia jakości i harmonogramów robót,

– terminy rozpoczęcia i zakończenia poszczególnych elementów robót,

– przebieg robót, trudności i przeszkody w ich prowadzeniu, okresy i przyczyny przerw w robotach,

– uwagi i polecenia Inżyniera/Kierownika projektu,

– daty zarządzenia wstrzymania robót, z podaniem powodu,

– zgłoszenia i daty odbiorów robót zanikających i ulegających zakryciu, częściowych i ostatecznych odbiorów robót,

– wyjaśnienia, uwagi i propozycje Wykonawcy,

– stan pogody i temperaturę powietrza w okresie wykonywania robót podlegających ograniczeniom lub wymaganiom szczególnym w związku z warunkami klimatycznymi,

– zgodność rzeczywistych warunków geotechnicznych z ich opisem w dokumentacji projektowej,

– dane dotyczące czynności geodezyjnych (pomiarowych) dokonywanych przed i w trakcie wykonywania robót,

– dane dotyczące sposobu wykonywania zabezpieczenia robót,

– dane dotyczące jakości materiałów, pobierania próbek oraz wyniki przeprowadzonych badań z podaniem, kto je przeprowadzał,

– wyniki prób poszczególnych elementów budowlanych z podaniem, kto je przeprowadzał,

– inne istotne informacje o przebiegu robót.

Propozycje, uwagi i wyjaśnienia Wykonawcy, wpisane do dziennika budowy będą przedłożone Inżynierowi/Kierownikowi projektu do ustosunkowania się.

Decyzje Inżyniera/Kierownika projektu wpisane do dziennika budowy Wykonawca podpisuje z zaznaczeniem ich przyjęcia lub zajęciem stanowiska.

Wpis projektanta do dziennika budowy obliguje Inżyniera/Kierownika projektu do ustosunkowania się. Projektant nie jest jednak stroną umowy i nie ma uprawnień do wydawania poleceń Wykonawcy robót.

(2) Książka obmiarów

Książka obmiarów stanowi dokument pozwalający na rozliczenie faktycznego postępu każdego z elementów robót. Obmiary wykonanych robót przeprowadza się w sposób ciągły w jednostkach przyjętych w kosztorysie i wpisuje do książki obmiarów.

(3) Dokumenty laboratoryjne

Dzienniki laboratoryjne, deklaracje zgodności lub certyfikaty zgodności materiałów, orzeczenia o jakości materiałów, recepty robocze i kontrolne wyniki badań Wykonawcy będą gromadzone w formie uzgodnionej w programie zapewnienia jakości. Dokumenty te stanowią załączniki do odbioru robót. Winny być udostępnione na każde życzenie Inżyniera/Kierownika projektu.

(4) Pozostałe dokumenty budowy

Do dokumentów budowy zalicza się, oprócz wymienionych w punktach (1) - (3) następujące dokumenty:

pozwolenie na realizację zadania budowlanego,

protokoły przekazania terenu budowy,

umowy cywilno-prawne z osobami trzecimi i inne umowy cywilno-prawne,

protokoły odbioru robót,

protokoły z narad i ustaleń,

korespondencję na budowie.

(5) Przechowywanie dokumentów budowy

Dokumenty budowy będą przechowywane na terenie budowy w miejscu odpowiednio zabezpieczonym.

Zaginięcie któregokolwiek z dokumentów budowy spowoduje jego natychmiastowe odtworzenie w formie przewidzianej prawem.

Wszelkie dokumenty budowy będą zawsze dostępne dla Inżyniera/Kierownika projektu i przedstawiane do wglądu na życzenie Zamawiającego.

7. OBMIAR ROBÓT

7.1. Ogólne zasady obmiaru robót

Obmiar robót będzie określać faktyczny zakres wykonywanych robót zgodnie z dokumentacją projektową i SST, w jednostkach ustalonych w kosztorysie.

Obmiaru robót dokonuje Wykonawca po pisemnym powiadomieniu Inżyniera/ Kierownika projektu o zakresie obmierzanych robót i terminie obmiaru, co najmniej na 3 dni przed tym terminem. Wyniki obmiaru będą wpisane do książki obmiarów.

Jakikolwiek błąd lub przeoczenie (opuszczenie) w ilościach podanych w ślepych kosztorysie lub gdzie indziej w SST nie zwalnia Wykonawcy od obowiązku ukończenia wszystkich robót. Błędne dane zostaną poprawione wg instrukcji Inżyniera/Kierownika projektu na piśmie.

Obmiar gotowych robót będzie przeprowadzony z częstością wymaganą do celu miesięcznej płatności na rzecz Wykonawcy lub w innym czasie określonym w umowie lub oczekiwanym przez Wykonawcę i Inżyniera/Kierownika projektu.

7.2. Zasady określania ilości robót i materiałów

Długości i odległości pomiędzy wyszczególnionymi punktami skrajnymi będą obmierzone poziomo wzdłuż linii osiowej.

Jeśli SST właściwe dla danych robót nie wymagają tego inaczej, objętości będą wyliczone w m³ jako długość pomnożona przez średni przekrój.

Ilości, które mają być obmierzone wagowo, będą ważone w tonach lub kilogramach zgodnie z wymaganiami SST.

7.3. Urządzenia i sprzęt pomiarowy

Wszystkie urządzenia i sprzęt pomiarowy, stosowany w czasie obmiaru robót będą zaakceptowane przez Inżyniera/Kierownika projektu.

Urządzenia i sprzęt pomiarowy zostaną dostarczone przez Wykonawcę. Jeżeli urządzenia te lub sprzęt wymagają badań atestujących to Wykonawca będzie posiadać ważne świadectwa legalizacji.

Wszystkie urządzenia pomiarowe będą przez Wykonawcę utrzymywane w dobrym stanie, w całym okresie trwania robót.

7.4. Wagi i zasady ważenia

Wykonawca dostarczy i zainstaluje urządzenia wagowe odpowiadające odnośnym wymaganiom SST. Będzie utrzymywać to wyposażenie zapewniając w sposób ciągły zachowanie dokładności wg norm zatwierdzonych przez Inżyniera/Kierownika projektu.

7.5. Czas przeprowadzenia obmiaru

Obmiary będą przeprowadzone przed częściowym lub ostatecznym odbiorem odcinków robót, a także w przypadku występowania dłuższej przerwy w robotach.

Obmiar robót zanikających przeprowadza się w czasie ich wykonywania.

Obmiar robót podlegających zakryciu przeprowadza się przed ich zakryciem.

Roboty pomiarowe do obmiaru oraz nieodzwonne obliczenia będą wykonane w sposób zrozumiały i jednoznaczny.

Wymiary skomplikowanych powierzchni lub objętości będą uzupełnione odpowiednimi szkicami umieszczonymi na karcie książki obmiarów. W razie braku miejsca szkice mogą być dołączone w formie oddzielnego załącznika do książki obmiarów, którego wzór zostanie uzgodniony z Inżynierem/Kierownikiem projektu.

8. ODBIÓR ROBÓT

8.1. Rodzaje odbiorów robót

zależności od ustaleń odpowiednich SST, roboty podlegają następującym etapom odbioru:

- a) odbiorowi robót zanikających i ulegających zakryciu,
- b) odbiorowi częściowemu,
odbiorowi ostatecznemu,
odbiorowi pogwarancyjnemu.

8.2. Odbiór robót zanikających i ulegających zakryciu

Odbiór robót zanikających i ulegających zakryciu polega na finalnej ocenie ilości i jakości wykonywanych robót, które w dalszym procesie realizacji ulegną zakryciu.

Odbiór robót zanikających i ulegających zakryciu będzie dokonany w czasie umożliwiającym wykonanie ewentualnych korekt i poprawek bez hamowania ogólnego postępu robót.

Odbioru robót dokonuje Inżynier/Kierownik projektu.

Gotowość danej części robót do odbioru zgłasza Wykonawca wpisem do dziennika budowy i jednoczesnym powiadomieniem Inżyniera/Kierownika projektu. Odbiór będzie przeprowadzony niezwłocznie, nie później jednak niż w ciągu 3 dni od daty zgłoszenia wpisem do dziennika budowy i powiadomienia o tym fakcie Inżyniera/Kierownika projektu.

Jakość i ilość robót ulegających zakryciu ocenia Inżynier/Kierownik projektu na podstawie dokumentów zawierających komplet wyników badań laboratoryjnych i w oparciu o przeprowadzone pomiary, w konfrontacji z dokumentacją projektową, SST i uprzednimi ustaleniami.

8.3. Odbiór częściowy

Odbiór częściowy polega na ocenie ilości i jakości wykonanych części robót. Odbioru częściowego robót dokonuje się wg zasad jak przy odbiorze ostatecznym robót. Odbioru robót dokonuje Inżynier/Kierownik projektu.

8.4. Odbiór ostateczny robót

8.4.1. Zasady odbioru ostatecznego robót

Odbiór ostateczny polega na finalnej ocenie rzeczywistego wykonania robót w odniesieniu do ich ilości, jakości i wartości.

Całkowite zakończenie robót oraz gotowość do odbioru ostatecznego będzie stwierdzona przez Wykonawcę wpisem do dziennika budowy z bezzwłocznym powiadomieniem na piśmie o tym fakcie Inżyniera/Kierownika projektu.

Odbiór ostateczny robót nastąpi w terminie ustalonym w dokumentach umowy, licząc od dnia potwierdzenia przez Inżyniera/Kierownika projektu zakończenia robót i przyjęcia dokumentów, o których mowa w punkcie 8.4.2.

Odbioru ostatecznego robót dokona komisja wyznaczona przez Zamawiającego w obecności Inżyniera/Kierownika projektu i Wykonawcy. Komisja odbierająca roboty dokona ich oceny jakościowej na podstawie przedłożonych dokumentów, wyników badań i pomiarów, ocenie wizualnej oraz zgodności wykonania robót z dokumentacją projektową i SST.

W toku odbioru ostatecznego robót komisja zapozna się z realizacją ustaleń przyjętych w trakcie odbiorów robót zanikających i ulegających zakryciu, zwłaszcza w zakresie wykonania robót uzupełniających i robót poprawkowych.

W przypadkach niewykonania wyznaczonych robót poprawkowych lub robót uzupełniających w warstwie ścieralnej lub robotach wykończeniowych, komisja przerwie swoje czynności i ustali nowy termin odbioru ostatecznego.

W przypadku stwierdzenia przez komisję, że jakość wykonywanych robót w poszczególnych asortymentach nieznacznie odbiega od wymaganej dokumentacją projektową i SST z uwzględnieniem tolerancji i nie ma większego wpływu na cechy eksploatacyjne obiektu i bezpieczeństwo ruchu, komisja dokona potrąceń, oceniając pomniejszoną wartość wykonywanych robót w stosunku do wymagań przyjętych w dokumentach umowy.

8.4.2. Dokumenty do odbioru ostatecznego

Podstawowym dokumentem do dokonania odbioru ostatecznego robót jest protokół odbioru ostatecznego robót sporządzony wg wzoru ustalonego przez Zamawiającego.

Do odbioru ostatecznego Wykonawca jest zobowiązany przygotować następujące dokumenty:

1. dokumentację projektową podstawową z naniesionymi zmianami oraz dodatkową, jeśli została sporządzona w trakcie realizacji umowy, szczegółowe specyfikacje techniczne (podstawowe z dokumentów umowy i ew. uzupełniające lub zamienne), recepty i ustalenia technologiczne, dzienniki budowy i książki obmiarów (oryginały), wyniki pomiarów kontrolnych oraz badań i oznaczeń laboratoryjnych, zgodne z SST i ew. PZJ, deklaracje zgodności lub certyfikaty zgodności wbudowanych materiałów zgodnie z SST i ew. PZJ, opinię technologiczną sporządzoną na podstawie wszystkich wyników badań i pomiarów załączonych do dokumentów odbioru, wykonanych zgodnie z SST i PZJ, rysunki (dokumentację) na wykonanie robót towarzyszących (np. na przełożenie linii telefonicznej, energetycznej, gazowej, oświetlenia itp.) oraz protokoły odbioru i przekazania tych robót właścicielom urządzeń, geodezyjną inwentaryzację powykonawczą robót i sieci uzbrojenia terenu, kopię mapy zasadniczej powstałej w wyniku geodezyjnej inwentaryzacji powykonawczej.

W przypadku, gdy wg komisji, roboty pod względem przygotowania dokumentacyjnego nie będą gotowe do odbioru ostatecznego, komisja w porozumieniu z Wykonawcą wyznaczy ponowny termin odbioru ostatecznego robót. Wszystkie zarządzone przez komisję roboty poprawkowe lub uzupełniające będą zestawione wg wzoru ustalonego przez Zamawiającego.

Termin wykonania robót poprawkowych i robót uzupełniających wyznaczy komisja.

8.5. Odbiór pogwarancyjny

Odbiór pogwarancyjny polega na ocenie wykonanych robót związanych z usunięciem wad stwierdzonych przy odbiorze ostatecznym i zaistniałych w okresie gwarancyjnym.

Odbiór pogwarancyjny będzie dokonany na podstawie oceny wizualnej obiektu z uwzględnieniem zasad opisanych w punkcie 8.4 „Odbiór ostateczny robót”.

9. PODSTAWA PŁATNOŚCI

9.1. Ustalenia ogólne

Podstawą płatności jest cena jednostkowa skalkulowana przez Wykonawcę za jednostkę obmiarową ustaloną dla danej pozycji kosztorysu.

Dla pozycji kosztorysowych wycenionych ryczałtowo podstawą płatności jest wartość (kwota) podana przez Wykonawcę w danej pozycji kosztorysu.

Cena jednostkowa lub kwota ryczałtowa pozycji kosztorysowej będzie uwzględniać wszystkie czynności, wymagania i badania składające się na jej wykonanie, określone dla tej roboty w SST i w dokumentacji projektowej. Ceny jednostkowe lub kwoty ryczałtowe robót będą obejmować:

robocizną bezpośrednią wraz z towarzyszącymi kosztami,

wartość zużytych materiałów wraz z kosztami zakupu, magazynowania, ewentualnych ubytków i transportu na teren budowy,
wartość pracy sprzętu wraz z towarzyszącymi kosztami,
koszty pośrednie, zysk kalkulacyjny i ryzyko,
podatki obliczone zgodnie z obowiązującymi przepisami.

Do cen jednostkowych nie należy wliczać podatku VAT.

9.2. Warunki umowy i wymagania ogólne D-M-00.00.00

Koszt dostosowania się do wymagań warunków umowy i wymagań ogólnych zawartych w D-M-00.00.00 obejmuje wszystkie warunki określone w ww. dokumentach, a nie wyszczególnione w kosztorysie.

9.3. Objazdy, przejazdy i organizacja ruchu

Koszt wybudowania objazdów/przejazdów i organizacji ruchu obejmuje:

- (a) opracowanie oraz uzgodnienie z Inżynierem/Kierownikiem projektu i odpowiednimi instytucjami projektu organizacji ruchu na czas trwania budowy, wraz z dostarczeniem kopii projektu Inżynierowi/Kierownikowi projektu i wprowadzaniem dalszych zmian i uzgodnień wynikających z postępu robót,
ustawienie tymczasowego oznakowania i oświetlenia zgodnie z wymaganiami bezpieczeństwa ruchu,
opłaty/dzierżawy terenu,
przygotowanie terenu,
konstrukcję tymczasowej nawierzchni, ramp, chodników, krawężników, barier, oznakowań i drenażu,
tymczasową przebudowę urządzeń obcych.

Koszt utrzymania objazdów/przejazdów i organizacji ruchu obejmuje:

- (a) oczyszczanie, przestawienie, przykrycie i usunięcie tymczasowych oznakowań pionowych, poziomych, barier i świateł,
utrzymanie płynności ruchu publicznego.

Koszt likwidacji objazdów/przejazdów i organizacji ruchu obejmuje:

- usunięcie wbudowanych materiałów i oznakowania,
doprowadzenie terenu do stanu pierwotnego.

10. PRZEPISY ZWIĄZANE

Ustawa z dnia 7 lipca 1994 r. - Prawo budowlane (Dz. U. Nr 89, poz. 414 z późniejszymi zmianami).

Zarządzenie Ministra Infrastruktury z dnia 19 listopada 2001 r. w sprawie dziennika budowy, montażu i rozbiórki oraz tablicy informacyjnej (Dz. U. Nr 138, poz. 1555).

Ustawa z dnia 21 marca 1985 r. o drogach publicznych (Dz. U. Nr 14, poz. 60 z późniejszymi zmianami).

ROZBIÓRKA ELEMENTÓW DRÓG, OGRODZEŃ I PRZEPUSTÓW

1. WSTĘP

1.1. Przedmiot SST

Przedmiotem niniejszej szczegółowej specyfikacji technicznej (SST) są wymagania dotyczące wykonania i odbioru robót związanych z rozbiórką elementów dróg, ogrodzeń i przepustów w ramach:

Budowy budynku żłobka wraz z infrastrukturą techniczną w Ozimku
--

1.2. Zakres stosowania SST

Szczegółowa specyfikacja techniczna (SST) stanowi część Dokumentów Przetargowych i Kontraktowych i należy je stosować w zleceniu i wykonaniu robót opisanych w podpunkcie 1.1.

1.3. Zakres robót objętych SST

Ustalenia zawarte w niniejszej specyfikacji dotyczą zasad prowadzenia robót związanych z rozbiórką:

- warstw nawierzchni,
- krawężników, obrzeży i oporników,
- ścieków,
- chodników,
- ogrodzeń,
- barier i poręczy,
- znaków drogowych,
- przepustów: betonowych, żelbetowych, kamiennych, ceglanych itp.

Szczegółowy zakres robót objętych płatnością obejmuje:

zakres rzeczowo-ilościowy zgodny z przedmiarem robót	
---	--

1.4. Określenia podstawowe

Stosowane określenia podstawowe są zgodne z obowiązującymi, odpowiednimi polskimi normami oraz z definicjami podanymi w SST D-M-00.00.00 „Wymagania ogólne” pkt 1.4.

1.5. Ogólne wymagania dotyczące robót

Ogólne wymagania dotyczące robót podano w SST D-M-00.00.00 „Wymagania ogólne” pkt 1.5.

2. MATERIAŁY

2.1. Ogólne wymagania dotyczące materiałów

Ogólne wymagania dotyczące materiałów, ich pozyskiwania i składowania, podano w SST D-M-00.00.00 „Wymagania ogólne” pkt 2.

2.2. Rusztowania

Rusztowania robocze przestawne przy rozbiórkę przepustów mogą być wykonane z drewna lub rur stalowych w postaci:

- rusztowań koźlowych, wysokości od 1,0 do 1,5 m, składających się z leżni z bali (np. 12,5 x 12,5 cm), nóg z krawędziaków (np. 7,6 x 7,6 cm), stężeń (np. 3,2 x 12,5 cm) i pomostu z desek, rusztowań drabinowych, składających się z drabin (np. długości 6 m, szerokości 52 cm), usztywnionych stężeniami z desek (np. 3,2 x 12,5 cm), na których szczeblach (np. 3,2 x 6,3 cm) układa się pomosty z desek, przestawnych klatek rusztowaniowych z rur stalowych średnicy od 38 do 63,5 mm, o wymiarach klatek około 1,2 x 1,5 m lub płaskich klatek rusztowaniowych (np. z rur stalowych średnicy 108 mm i kątowników 45 x 45 x 5 mm i 70 x 70 x 7 mm), o wymiarach klatek około 1,1 x 1,5 m, rusztowań z rur stalowych średnicy od 33,5 do 76,1 mm połączonych łącznikami w ramownice i kratownice.

Rusztowanie należy wykonać z materiałów odpowiadających następującym normom:

- drewno i tarcica wg PN-D-95017 [1], PN-D-96000 [2], PN-D-96002 [3] lub innej zaakceptowanej przez Inżyniera,
- gwoździe wg BN-87/5028-12 [8],
- rury stalowe wg PN-H-74219 [4], PN-H-74220 [5] lub innej zaakceptowanej przez Inżyniera,
- kątowniki wg PN-H-93401[6], PN-H-93402 [7] lub innej zaakceptowanej przez Inżyniera.

3. SPRZĘT

3.1. Ogólne wymagania dotyczące sprzętu

Ogólne wymagania dotyczące sprzętu podano w SST D-M-00.00.00 „Wymagania ogólne” pkt 3.

3.2. Sprzęt do rozbiórki

Do wykonania robót związanych z rozbiórką elementów dróg, ogrodzeń i przepustów może być wykorzystany sprzęt podany poniżej, lub inny zaakceptowany przez Inżyniera:

- spycharki,
- ładowarki,
- żurawie samochodowe,
- samochody ciężarowe,
- zrywarki,
- młoty pneumatyczne,
- piły mechaniczne,
- frezarki nawierzchni,
- koparki.

4. TRANSPORT

4.1. Ogólne wymagania dotyczące transportu

Ogólne wymagania dotyczące transportu podano w SST D-M-00.00.00 „Wymagania ogólne” pkt 4.

4.2. Transport materiałów z rozbiórki

Materiał z rozbiórki można przewozić dowolnym środkiem transportu.

5. WYKONANIE ROBÓT

5.1. Ogólne zasady wykonania robót

Ogólne zasady wykonania robót podano w SST D-M-00.00.00 „Wymagania ogólne” pkt 5.

5.2. Wykonanie robót rozbiórkowych

Roboty rozbiórkowe elementów dróg, ogrodzeń i przepustów obejmują usunięcie z terenu budowy wszystkich elementów wymienionych w pkt 1.3, zgodnie z dokumentacją projektową, SST lub wskazanych przez Inżyniera.

Jeśli dokumentacja projektowa nie zawiera dokumentacji inwentaryzacyjnej lub/i rozbiórkowej, Inżynier może polecić Wykonawcy sporządzenie takiej dokumentacji, w której zostanie określony przewidziany odzysk materiałów.

Roboty rozbiórkowe można wykonywać mechanicznie lub ręcznie w sposób określony w SST lub przez Inżyniera. przypadku usuwania warstw nawierzchni z zastosowaniem frezarek drogowych, należy spełnić warunki określone w SST D-05.03.11 „Recykling”.

przy przypadku robót rozbiórkowych przepustu należy dokonać:

- odkopenia przepustu,
- ew. ustawienia przenośnych rusztowań przy przepustach wyższych od około 2 m,
- rozbicia elementów, których nie przewiduje się odzyskać, w sposób ręczny lub mechaniczny z ew. przecięciem prętów zbrojeniowych i ich odgięciem,
- demontażu prefabrykowanych elementów przepustów (np. rur, elementów skrzynkowych, ramowych) z uprzednim oczyszczeniem spoin i częściowym usunięciu ław, względnie ostrożnego rozebrania konstrukcji kamiennych, ceglanych, klinkierowych itp. przy założeniu ponownego ich wykorzystania,
- oczyszczenia rozebranych elementów, przewidzianych do powtórnego użycia (z zaprawy, kawałków betonu, izolacji itp.) i ich posortowania.

Wszystkie elementy możliwe do powtórnego wykorzystania powinny być usuwane bez powodowania zbędnych uszkodzeń. O ile uzyskane elementy nie stają się własnością Wykonawcy, powinien on przewieźć je na miejsce określone w SST lub wskazane przez Inżyniera.

Elementy i materiały, które zgodnie z SST stają się własnością Wykonawcy, powinny być usunięte z terenu budowy. Doły

(wykopy) powstałe po rozbiórce elementów dróg, ogrodzeń i przepustów znajdujące się w miejscach, gdzie

zgodnie z dokumentacją projektową będą wykonane wykopy drogowe, powinny być tymczasowo zabezpieczone.

W szczególności należy zapobiec gromadzeniu się w nich wody opadowej.

Doły w miejscach, gdzie nie przewiduje się wykonania wykopów drogowych należy wypełnić, warstwami, odpowiednim gruntem do poziomu otaczającego terenu i zagęścić zgodnie z wymaganiami określonymi w SST D-02.00.00 „Roboty ziemne”.

6. KONTROLA JAKOŚCI ROBÓT

6.1. Ogólne zasady kontroli jakości robót

Ogólne zasady kontroli jakości robót podano w SST D-M-00.00.00 „Wymagania ogólne” pkt 6.

6.2. Kontrola jakości robót rozbiórkowych

Kontrola jakości robót polega na wizualnej ocenie kompletności wykonanych robót rozbiórkowych oraz sprawdzeniu stopnia uszkodzenia elementów przewidzianych do powtórnego wykorzystania.

Zagęszczenie gruntu wypełniającego ewentualne doły po usuniętych elementach nawierzchni, ogrodzeń i przepustów powinno spełniać odpowiednie wymagania określone w SST D-02.00.00 „Roboty ziemne”.

7. OBMIAR ROBÓT

7.1. Ogólne zasady obmiaru robót

Ogólne zasady obmiaru robót podano w SST D-M-00.00.00 „Wymagania ogólne” pkt 7.

7.2. Jednostka obmiarowa

Jednostką obmiarową robót związanych z rozbiórką elementów dróg i ogrodzeń jest:

dla nawierzchni i chodnika - m² (metr kwadratowy),

dla krawężnika, opornika, obrzeża, ścieków prefabrykowanych, ogrodzeń, barier i poręczy - m (metr),

dla znaków drogowych - szt. (sztuka),

dla przepustów i ich elementów

etonowych, kamiennych, ceglanych - m³ (metr sześcienny),

refabrykowanych betonowych, żelbetowych - m (metr).

8. ODBIÓR ROBÓT

Ogólne zasady odbioru robót podano w SST D-M-00.00.00 „Wymagania ogólne” pkt 8.

9. PODSTAWA PŁATNOŚCI

9.1. Ogólne ustalenia dotyczące podstawy płatności

Ogólne ustalenia dotyczące podstawy płatności podano w SST D-M-00.00.00 „Wymagania ogólne” pkt 9.

9.2. Cena jednostki obmiarowej

Cena wykonania robót obejmuje:

a) dla rozbiórki warstw nawierzchni:

wyznaczenie powierzchni przeznaczonej do rozbiórki,

rozkucie i zerwanie nawierzchni,

ew. przesortowanie materiału uzyskanego z rozbiórki, w celu ponownego jej użycia, z ułożeniem na poboczu,

załadunek i wywiezienie materiałów z rozbiórki,

wyrównanie podłoża i uporządkowanie terenu rozbiórki;

b) dla rozbiórki krawężników, obrzeży i oporników:

odkopanie krawężników, obrzeży i oporników wraz z wyjęciem i oczyszczeniem,

zerwanie podsypki cementowo-piaskowej i ew. ław,

załadunek i wywiezienie materiału z rozbiórki,

wyrównanie podłoża i uporządkowanie terenu rozbiórki;

dla rozbiórki ścieku:

– odsłonięcie ścieku,

– ręczne wyjęcie elementów ściekowych wraz z oczyszczeniem,

– ew. przesortowanie materiału uzyskanego z rozbiórki, w celu ponownego jego użycia, z ułożeniem na poboczu,

– zerwanie podsypki cementowo-piaskowej,

– uzupełnienie i wyrównanie podłoża,

– załadunek i wywóz materiałów z rozbiórki,

– uporządkowanie terenu rozbiórki;

dla rozbiórki chodników:

ręczne wyjęcie płyt chodnikowych, lub rozkucie i zerwanie innych materiałów chodnikowych,

ew. przesortowanie materiału uzyskanego z rozbiórki w celu ponownego jego użycia, z ułożeniem na poboczu,

zerwanie podsypki cementowo-piaskowej,

załadunek i wywiezienie materiałów z rozbiórki,

wyrównanie podłoża i uporządkowanie terenu rozbiórki;

e) dla rozbiórki ogrodzeń:

demontaż elementów ogrodzenia,

odkopanie i wydobywanie słupków wraz z fundamentem,

zasypanie dołów po słupkach z zagęszczeniem do uzyskania $I_s \geq 1,00$ wg BN-77/8931-12 [9],

ew. przesortowanie materiału uzyskanego z rozbiórki, w celu ponownego jego użycia, z ułożeniem w stosy na poboczu,

załadunek i wywiezienie materiałów z rozbiórki,

uporządkowanie terenu rozbiórki;

f) dla rozbiórki barier i poręczy:

demontaż elementów bariery lub poręczy,

odkopanie i wydobywanie słupków wraz z fundamentem,

zasypanie dołów po słupkach wraz z zagęszczeniem do uzyskania $I_s \geq 1,00$ wg BN-77/8931-12 [9],

załadunek i wywiezienie materiałów z rozbiórki,

uporządkowanie terenu rozbiórki;

g) dla rozbiórki znaków drogowych:

demontaż tablic znaków drogowych ze słupków,

odkopanie i wydobywanie słupków,

zasypianie dołów po słupkach wraz z zagęszczeniem do uzyskania $I_s \geq 1,00$ wg BN-77/8931-12 [9],
załadunek i wywiezienie materiałów z rozbiórki,
uporządkowanie terenu rozbiórki;

h) dla rozbiórki przepustu:

odkopenie przepustu, fundamentów, ław, umocnień itp.,
ew. ustawienie rusztowań i ich późniejsze rozebranie,
rozebranie elementów przepustu,
sortowanie i przyzbowanie odzyskanych materiałów,
załadunek i wywiezienie materiałów z rozbiórki,
zasypianie dołów (wykopów) gruntem z zagęszczeniem do uzyskania $I_s \geq 1,00$ wg BN-77/8931-12 [9],
uporządkowanie terenu rozbiórki.

10. PRZEPISY ZWIĄZANE

Normy

- | | |
|------------------|---|
| 1. PN-D-95017 | Surowiec drzewny. Drewno tartaczne iglaste. |
| 2. PN-D-96000 | Tarcica iglasta ogólnego przeznaczenia |
| 3. PN-D-96002 | Tarcica liściasta ogólnego przeznaczenia |
| 4. PN-H-74219 | Rury stalowe bez szwu walcowane na gorąco ogólnego stosowania |
| 5. PN-H-74220 | Rury stalowe bez szwu ciągnione i walcowane na zimno ogólnego przeznaczenia |
| 6. PN-H-93401 | Stal walcowana. Kątowniki równoramienne |
| 7. PN-H-93402 | Kątowniki nierównoramienne stalowe walcowane na gorąco |
| 8. BN-87/5028-12 | Gwoździe budowlane. Gwoździe z trzpieniem gładkim, okrągłym i kwadratowym |
| 9. BN-77/8931-12 | Oznaczenie wskaźnika zagęszczenia gruntu. |

1. WSTĘP

1.1. Przedmiot SST

Przedmiotem niniejszej szczegółowej specyfikacji technicznej (SST) są wymagania dotyczące wykonania i odbioru liniowych robót ziemnych w ramach:

Budowy budynku żłobka wraz z infrastrukturą techniczną w Ozimku

1.2. Zakres stosowania SST

Szczegółowa specyfikacja techniczna (SST) stanowi część Dokumentów Przetargowych i Kontraktowych i należy je stosować w zleceniu i wykonaniu robót opisanych w podpunkcie 1.1.

1.3. Zakres robót objętych SST

Ustalenia zawarte w niniejszej specyfikacji dotyczą zasad prowadzenia robót ziemnych w czasie budowy lub modernizacji dróg i obejmują:

- wykonanie wykopów w gruntach nieskalistych,
- wykonanie wykopów w gruntach skalistych,
- budowę nasypów drogowych,
- pozyskiwanie gruntu z ukopu lub dokopu.

1.4. Określenia podstawowe

1.4.1. Budowla ziemna - budowla wykonana w gruncie lub z gruntu naturalnego lub z gruntu antropogenicznego spełniająca warunki stateczności i odwodnienia.

1.4.2. Korpus drogowy - nasyp lub ta część wykopu, która jest ograniczona koroną drogi i skarpami rowów.

1.4.3. Wysokość nasypu lub głębokość wykopu - różnica rzędnej terenu i rzędnej robót ziemnych, wyznaczonych w osi nasypu lub wykopu.

1.4.4. Nasyp niski - nasyp, którego wysokość jest mniejsza niż 1 m.

1.4.5. Nasyp średni - nasyp, którego wysokość jest zawarta w granicach od 1 do 3 m.

1.4.6. Nasyp wysoki - nasyp, którego wysokość przekracza 3 m.

1.4.7. Wykop płytki - wykop, którego głębokość jest mniejsza niż 1 m.

1.4.8. Wykop średni - wykop, którego głębokość jest zawarta w granicach od 1 do 3 m.

1.4.9. Wykop głęboki - wykop, którego głębokość przekracza 3 m.

1.4.10. Bagno - grunt organiczny nasycony wodą, o małej nośności, charakteryzujący się znacznym i długotrwałym osiadaniem pod obciążeniem.

1.4.11. Grunt nieskalisty - każdy grunt rodzimy, nie określony w punkcie 1.4.12 jako grunt skalisty.

1.4.12. Grunt skalisty - grunt rodzimy, lity lub spękany o nieprzesuniętych blokach, którego próbki nie wykazują zmian objętości ani nie rozpadają się pod działaniem wody destylowanej; mają wytrzymałość na ściskanie R_c ponad 0,2 MPa; wymaga użycia środków wybuchowych albo narzędzi pneumatycznych lub hydraulicznych do odspojenia.

1.4.13. Ukop - miejsce pozyskania gruntu do wykonania nasypów, położone w obrębie pasa robót drogowych.

1.4.14. Dokop - miejsce pozyskania gruntu do wykonania nasypów, położone poza pasem robót drogowych.

1.4.15. Odkład - miejsce wbudowania lub składowania (odwiezienia) gruntów pozyskanych w czasie wykonywania wykopów, a nie wykorzystanych do budowy nasypów oraz innych prac związanych z trasą drogową.

1.4.16. Wskaźnik zagęszczenia gruntu - wielkość charakteryzująca stan zagęszczenia gruntu, określona wg wzoru:

$$I_s = \frac{\rho_d}{\rho_{ds}}$$

gdzie:

ρ_d - gęstość objętościowa szkieletu zagęszczonego gruntu, zgodnie z BN-77/8931-12 [9], (Mg/m^3),

ρ_{ds} - maksymalna gęstość objętościowa szkieletu gruntowego przy wilgotności optymalnej, zgodnie z PN-B-04481:1988 [2], służąca do oceny zagęszczenia gruntu w robotach ziemnych, (Mg/m^3).

1.4.17. Wskaźnik różnoziarnistości - wielkość charakteryzująca zagęszczalność gruntów niespoistych, określona

wg wzoru:

$$= \frac{d_{60}}{d_{10}}$$

gdzie:

d_{60} - średnica oczek sита, przez które przechodzi 60% gruntu, (mm),
 d_{10} - średnica oczek sита, przez które przechodzi 10% gruntu, (mm).

1.4.18. Wskaźnik odkształcenia gruntu - wielkość charakteryzująca stan zagęszczenia gruntu, określona wg wzoru:

$$I_0 = \frac{E_2}{E_1}$$

gdzie:

E_1 -moduł odkształcenia gruntu oznaczony w pierwszym obciążeniu badanej warstwy zgodnie z PN-S-02205:1998 [4], E_2 -moduł odkształcenia gruntu oznaczony w powtórnym obciążeniu badanej warstwy zgodnie z PN-S-02205:1998 [4].

1.4.19. Geosyntetyk - materiał stosowany w budownictwie drogowym, wytwarzany z wysoko polimeryzowanych włókien syntetycznych, w tym tworzyw termoplastycznych polietylenowych, polipropylenowych i poliestrowych, charakteryzujący się między innymi dużą wytrzymałością oraz wodoprzepuszczalnością, zgodny z PN-ISO10318:1993 [5], PN-EN-963:1999 [6].

Geosyntetyki obejmują: geotkaniny, geowłókniny, geodzianiny, georuszty, geosiatki, geokompozyty, geomembrany, zgodnie z wytycznymi IBDiM [13].

1.4.20. Pozostałe określenia podstawowe są zgodne z obowiązującymi, odpowiednimi polskimi normami i z definicjami podanymi w SST D-M-00.00.00 „Wymagania ogólne” pkt 1.4.

1.5. Ogólne wymagania dotyczące robót

Ogólne wymagania dotyczące robót podano w SST D-M-00.00.00 „Wymagania ogólne” pkt 1.5.

2. MATERIAŁY (GRUNTY)

2.1. Ogólne wymagania dotyczące materiałów

Ogólne wymagania dotyczące materiałów, ich pozyskiwania i składowania, podano w SST D-M-00.00.00 „Wymagania ogólne” pkt 2.

2.2. Podział gruntów

Podział gruntów pod względem wysadzinowości podaje tablica 1.

Podział gruntów pod względem przydatności do budowy nasypów podano w SST D-02.03.01 pkt 2.

2.3. Zasady wykorzystania gruntów

Grunty uzyskane przy wykonywaniu wykopów powinny być przez Wykonawcę wykorzystane w maksymalnym stopniu do budowy nasypów. Grunty przydatne do budowy nasypów mogą być wywiezione poza teren budowy tylko wówczas, gdy stanowią nadmiar objętości robót ziemnych i za zezwoleniem Inżyniera.

Jeżeli grunty przydatne, uzyskane przy wykonaniu wykopów, nie będąc nadmiarem objętości robót ziemnych, zostały za zgodą Inżyniera wywiezione przez Wykonawcę poza teren budowy z przeznaczeniem innym niż budowa nasypów lub wykonanie prac objętych kontraktem, Wykonawca jest zobowiązany do dostarczenia równoważnej objętości gruntów przydatnych ze źródeł własnych, zaakceptowanych przez Inżyniera.

Grunty i materiały nieprzydatne do budowy nasypów, określone w SST D-02.03.01 pkt 2.4, powinny być wywiezione przez Wykonawcę na odkład. Zapewnienie terenów na odkład należy do obowiązków Zamawiającego, o ile nie określono tego inaczej w kontrakcie. Inżynier może nakazać pozostawienie na terenie budowy gruntów, których czasowa nieprzydatność wynika jedynie z powodu zamarznięcia lub nadmiernej wilgotności.

2.4. Geosyntetyk

Geosyntetyk powinien być materiałem odpornym na działanie wilgoci, środowiska agresywnego chemicznie i biologicznie oraz temperatury. Powinien być to materiał bez rozdarć, dziur i przerw ciągłości z dobrą przyczepnością do gruntu. Właściwości stosowanych geosyntetyków powinny być zgodne z PN-EN-963:1999 [6] i dokumentacją projektową. Geosyntetyk powinien posiadać aprobatę techniczną wydaną przez uprawnioną jednostkę.

Tablica 1. Podział gruntów pod względem wysadzinowości wg PN-S-02205:1998 [4]

Lp.	Wyszczególnienie właściwości	Jednostki	Grupy gruntów		
			niewysadzinowe	wątpliwe	wysadzinowe
1	Rodzaj gruntu		<ul style="list-style-type: none"> - rumosz niegliniasty - żwir - pospółka - piasek grubo - piasek średni 	<ul style="list-style-type: none"> - piasek pylasty - zwiertzelina gliniasta - rumosz gliniasty - żwir gliniasty 	<p>mało wysadzinowe</p> <ul style="list-style-type: none"> - glina piaszczysta czysta zwięzła, glina zwięzła, glina pylasta zwięzła - il, il piaszczysty, il pylasty <p>bardzo wysadzinowe</p> <ul style="list-style-type: none"> - piasek gliniasty

			- piasek drobny - żużel nierozpadowy	-pospółka gliniasta	- pył, pył piasz-czysty - glina piasz- czysta, glina, glina pylasta - il warwowy
2	Zawartość cząstek ≤ 0,075 mm ≤ 0,02 mm	%	< 15 < 3	od 15 do 30 od 3 do 10	> 30 > 10
3	Kapilarność bierna H _{kb}	m	< 1,0	≥ 1,0	> 1,0
4	Wskaźnik piaskowy WP		> 35	od 25 do 35	< 25

3. SPRZĘT

3.1. Ogólne wymagania dotyczące sprzętu

Ogólne wymagania dotyczące sprzętu podano w SST D-M-00.00.00 „Wymagania ogólne” pkt 3.

3.2. Sprzęt do robót ziemnych

Wykonawca przystępujący do wykonania robót ziemnych powinien wykazać się możliwością korzystania z następującego sprzętu do:

- odspajania i wydobywania gruntów (narzędzia mechaniczne, młoty pneumatyczne, zrywarki, koparki, ładowarki, wiertarki mechaniczne itp.),
- jednoczesnego wydobywania i przemieszczania gruntów (spycharki, zgarniarki, równiarki, urządzenia do hydromechanizacji itp.),
- transportu mas ziemnych (samochody wywrotki, samochody skrzyniowe, taśmociągi itp.),
- sprzętu zagęszczającego (walce, ubijaki, płyty wibracyjne itp.).

3.3. Sprzęt do przenoszenia i układania geosyntetyków

Do przenoszenia i układania geosyntetyków Wykonawca powinien używać odpowiedniego sprzętu zalecanego przez producenta. Wykonawca nie powinien stosować sprzętu mogącego spowodować uszkodzenie układanego materiału.

4. TRANSPORT

4.1. Ogólne wymagania dotyczące transportu

Ogólne wymagania dotyczące transportu podano w SST D-M-00.00.00 „Wymagania ogólne” pkt 4.

4.2. Transport gruntów

Wybór środków transportowych oraz metod transportu powinien być dostosowany do rodzaju gruntu (materiału), jego objętości, sposobu odspajania i załadunku oraz do odległości transportu. Wydajność środków transportowych powinna być ponadto dostosowana do wydajności sprzętu stosowanego do urabiania i wbudowania gruntu (materiału). Zwiększenie odległości transportu ponad wartości zatwierdzone nie może być podstawą roszczeń Wykonawcy, dotyczących dodatkowej zapłaty za transport, o ile zwiększone odległości nie zostały wcześniej zaakceptowane na piśmie przez Inżyniera.

4.3. Transport i składowanie geosyntetyków

Wykonawca powinien zadbać, aby transport, przenoszenie, przechowywanie i zabezpieczanie geosyntetyków były wykonywane w sposób nie powodujący mechanicznych lub chemicznych ich uszkodzeń. Geosyntetyki wrażliwe na światło słoneczne powinny pozostawać zakryte w czasie od ich wyprodukowania do wbudowania.

5. WYKONANIE ROBÓT

5.1. Ogólne zasady wykonania robót

Ogólne zasady wykonania robót podano w SST D-M-00.00.00 „Wymagania ogólne” pkt 5.

5.2. Dokładność wykonania wykopów i nasypów

Odchylenie osi korpusu ziemnego, w wykopie lub nasypie, od osi projektowanej nie powinny być większe niż ± 10 cm. Różnica w stosunku do projektowanych rzędnych robót ziemnych nie może przekraczać + 1 cm i -3 cm.

Szerokość górnej powierzchni korpusu nie może różnić się od szerokości projektowanej o więcej niż ± 10 cm, a krawędzie korony drogi nie powinny mieć wyraźnych załamań w planie.

Pochylenie skarp nie powinno różnić się od projektowanego o więcej niż 10% jego wartości wyrażonej tangensem kąta. Maksymalne nierówności na powierzchni skarp nie powinny przekraczać ± 10 cm przy pomiarze łąką 3-metrową, albo powinny być spełnione inne wymagania dotyczące nierówności, wynikające ze sposobu umocnienia powierzchni skarpy.

gruntach skalistych wymagania, dotyczące równości powierzchni dna wykopu oraz pochylenia i równości skarp, powinny być określone w dokumentacji projektowej i SST.

5.3. Odwodnienia pasa robót ziemnych

Niezależnie od budowy urządzeń, stanowiących elementy systemów odwadniających, ujętych w dokumentacji projektowej, Wykonawca powinien, o ile wymagają tego warunki terenowe, wykonać urządzenia, które zapewnią

odprowadzenie wód gruntowych i opadowych poza obszar robót ziemnych tak, aby zabezpieczyć grunty przed przewilgoceniem i nawodnieniem. Wykonawca ma obowiązek takiego wykonywania wykopów i nasypów, aby powierzchniom gruntu nadawać w całym okresie trwania robót spadki, zapewniające prawidłowe odwodnienie. Jeżeli, wskutek zaniedbania Wykonawcy, grunty ulegną nawodnieniu, które spowoduje ich długotrwałą nieprzydatność, Wykonawca ma obowiązek usunięcia tych gruntów i zastąpienia ich gruntami przydatnymi na własny koszt bez jakichkolwiek dodatkowych opłat ze strony Zamawiającego za te czynności, jak również za dowieziony grunt. Odprowadzenie wód do istniejących zbiorników naturalnych i urządzeń odwadniających musi być poprzedzone uzgodnieniem z odpowiednimi instytucjami.

5.4. Odwodnienie wykopów

Technologia wykonania wykopu musi umożliwiać jego prawidłowe odwodnienie w całym okresie trwania robót ziemnych. Wykonanie wykopów powinno postępować w kierunku podnoszenia się niwelety.

W czasie robót ziemnych należy zachować odpowiedni spadek podłużny i nadać przekrojom poprzecznym spadki, umożliwiające szybki odpływ wód z wykopu. O ile w dokumentacji projektowej nie zawarto innego wymagania, spadek poprzeczny nie powinien być mniejszy niż 4% w przypadku gruntów spoiстых i nie mniejszy niż 2% w przypadku gruntów niespoistych. Należy uwzględnić ewentualny wpływ kolejności i sposobu odspajania gruntów oraz terminów wykonywania innych robót na spełnienie wymagań dotyczących prawidłowego odwodnienia wykopu w czasie postępu robót ziemnych.

Źródła wody, odsłonięte przy wykonywaniu wykopów, należy ująć w rowy i /lub drenaży. Wody opadowe i gruntowe należy odprowadzić poza teren pasa robót ziemnych.

5.5. Rowy

Rowy boczne oraz rowy stokowe powinny być wykonane zgodnie z dokumentacją projektową i SST. Szerokość dna i głębokość rowu nie mogą różnić się od wymiarów projektowanych o więcej niż ± 5 cm. Dokładność wykonania skarp rowów powinna być zgodna z określoną dla skarp wykopów w SST D-02.01.01.

5.6. Układanie geosyntetyków

Geosyntetyki należy układać łącząc je na zakład zgodnie z dokumentacją projektową i SST. Jeżeli dokumentacja projektowa i SST nie podają inaczej, przylegające do siebie arkusze lub pasy geosyntetyków należy układać z zakładem (i kotwieniem) zgodnie z instrukcją producenta lub decyzją projektanta.

W przypadku uszkodzenia geosyntetyku, należy w uzgodnieniu z Inżynierem, przykryć to uszkodzenie pasami geosyntetyku na długości i szerokości większej o 90 cm od obszaru uszkodzonego.

Warstwa gruntu, na której przewiduje się ułożenie geosyntetyku powinna być równa i bez ostrych występow, mogących spowodować uszkodzenie geosyntetyku w czasie układania lub pracy. Metoda układania powinna zapewnić przyleganie geosyntetyku do warstwy, na której jest układana, na całej jej powierzchni. Geosyntetyków nie należy naciągać lub powodować ich zawieszenia na wzniesieniach (garbach) lub nad dołami. Nie dopuszcza się ruchu maszyn budowlanych bezpośrednio na ułożonych geosyntetykach. Należy je przykryć gruntem nasypowym niezwłocznie po ułożeniu.

6. KONTROLA JAKOŚCI ROBÓT

6.1. Ogólne zasady kontroli jakości robót

Ogólne zasady kontroli jakości robót podano w SST D-M-00.00.00 „Wymagania ogólne” pkt 6.

6.2. Badania i pomiary w czasie wykonywania robót ziemnych

6.2.1. Sprawdzenie odwodnienia

Sprawdzenie odwodnienia korpusu ziemnego polega na kontroli zgodności z wymaganiami specyfikacji określonymi w pkt 5 oraz z dokumentacją projektową.

Szczególną uwagę należy zwrócić na:

- właściwe ujęcie i odprowadzenie wód opadowych,
- właściwe ujęcie i odprowadzenie wysięków wodnych.

6.2.2. Sprawdzenie jakości wykonania robót

Czynności wchodzące w zakres sprawdzenia jakości wykonania robót określono w pkt 6 SST D-02.01.01, D-02.02.01 oraz D-02.03.01.

6.3. Badania do odbioru korpusu ziemnego

6.3.1. Częstotliwość oraz zakres badań i pomiarów

Częstotliwość oraz zakres badań i pomiarów do odbioru korpusu ziemnego podaje tablica 2.

Tablica 2. Częstotliwość oraz zakres badań i pomiarów wykonanych robót ziemnych

Lp.	Badana cecha	Minimalna częstotliwość badań i pomiarów
1	Pomiar szerokości korpusu ziemnego	Pomiar taśmą, szablonem, łatą o długości 3 m i poziomą lub niwelatorem, w odstępach co 200 m na
2	Pomiar szerokości dna rowów	prostych, w punktach głównych łuku, co 100 m na łukach o $R \geq 100$ m co 50 m na łukach o $R < 100$ m
3	Pomiar rzędnych powierzchni korpusu ziemnego	oraz w miejscach, które budzą wątpliwości
	Pomiar pochylenia skarp	

	Pomiar równości powierzchni korpusu	
6	Pomiar równości skarp	
7	Pomiar spadku podłużnego powierzchni korpusu lub dna rowu	Pomiar niwelatorem rzędnych w odstępach co 200 m oraz w punktach wątpliwych
8	Badanie zagęszczenia gruntu	Wskaźnik zagęszczenia określać dla każdej ułożonej warstwy lecz nie rzadziej niż w trzech punktach na 1000 m ² warstwy

6.3.2. Szerokość korpusu ziemnego

Szerokość korpusu ziemnego nie może różnić się od szerokości projektowanej o więcej niż ± 10 cm.

6.3.3. Szerokość dna rowów

Szerokość dna rowów nie może różnić się od szerokości projektowanej o więcej niż ± 5 cm.

6.3.4. Rzędne korony korpusu ziemnego

Rzędne korony korpusu ziemnego nie mogą różnić się od rzędnych projektowanych o więcej niż -3 cm lub +1 cm.

6.3.5. Pochylenie skarp

Pochylenie skarp nie może różnić się od pochylenia projektowanego o więcej niż 10% wartości pochylenia wyrażonego tangensem kąta.

6.3.6. Równość korony korpusu

Nierówności powierzchni korpusu ziemnego mierzone łąką 3-metrową, nie mogą przekraczać 3 cm.

6.3.7. Równość skarp

Nierówności skarp, mierzone łąką 3-metrową, nie mogą przekraczać ± 10 cm.

6.3.8. Spadek podłużny korony korpusu lub dna rowu

Spadek podłużny powierzchni korpusu ziemnego lub dna rowu, sprawdzony przez pomiar niwelatorem rzędnych wysokościowych, nie może dawać różnic, w stosunku do rzędnych projektowanych, większych niż -3 cm lub +1 cm.

6.3.9. Zagęszczenie gruntu

Wskaźnik zagęszczenia gruntu określony zgodnie z BN-77/8931-12 [9] powinien być zgodny z założonym dla odpowiedniej kategorii ruchu. W przypadku gruntów dla których nie można określić wskaźnika zagęszczenia należy określić wskaźnik odkształcenia I_0 , zgodnie z normą PN-S-02205:1998 [4].

6.4. Badania geosyntetyków

Przed zastosowaniem geosyntetyków w robotach ziemnych, Wykonawca powinien przedstawić Inżynierowi świadectwa stwierdzające, iż zastosowany geosyntetyk odpowiada wymaganiom norm, aprobaty technicznej i zachowa swoje właściwości w kontakcie z materiałami, które będzie oddzielać lub wzmacniać przez okres czasu nie krótszy od podanego w dokumentacji projektowej i SST.

6.5. Zasady postępowania z wadliwie wykonanymi robotami

Wszystkie materiały nie spełniające wymagań podanych w odpowiednich punktach specyfikacji, zostaną odrzucone. Jeśli materiały nie spełniające wymagań zostaną wbudowane lub zastosowane, to na polecenie Inżyniera Wykonawca wymieni je na właściwe, na własny koszt.

Wszystkie roboty, które wykazują większe odchylenia cech od określonych w punktach 5 i 6 specyfikacji powinny być ponownie wykonane przez Wykonawcę na jego koszt.

Na pisemne wystąpienie Wykonawcy, Inżynier może uznać wadę za nie mającą zasadniczego wpływu na cechy eksploatacyjne drogi i ustali zakres i wielkość potrażeń za obniżoną jakością.

7. OBMIAR ROBÓT

7.1. Ogólne zasady obmiaru robót

Ogólne zasady obmiaru robót podano w SST D-M-00.00.00 „Wymagania ogólne” pkt 7.

7.2. Obmiar robót ziemnych

Jednostką obmiarową jest m³ (metr sześcienny) wykonanych robót ziemnych.

8. ODBIÓR ROBÓT

Ogólne zasady odbioru robót podano w SST D-M-00.00.00 „Wymagania ogólne” pkt 8.

Roboty ziemne uznaje się za wykonane zgodnie z dokumentacją projektową, SST i wymaganiami Inżyniera, jeżeli wszystkie pomiary i badania z zachowaniem tolerancji wg pkt 6 dały wyniki pozytywne.

9. PODSTAWA PŁATNOŚCI

Ogólne ustalenia dotyczące podstawy płatności podano w SST D-M-00.00.00 „Wymagania ogólne” pkt 9.

Zakres czynności objętych ceną jednostkową podano w SST D-02.01.01, D-02.02.01 oraz D-02.03.01 pkt 9.

10. PRZEPISY ZWIĄZANE

10.1. Normy

PN-B-02480:1986 Grunty budowlane. Określenia. Symbole. Podział i opis gruntów

PN-B-04481:1988 Grunty budowlane. Badania próbek gruntów

PN-B-04493:1960 Grunty budowlane. Oznaczanie kapilarności biernej

PN-S-02205:1998 Drogi samochodowe. Roboty ziemne. Wymagania i badania

PN-EN-963:1999 Geotekstylii i wyroby pokrewne

BN-64/8931-01 Drogi samochodowe. Oznaczenie wskaźnika piaskowego

BN-64/8931-02 Drogi samochodowe. Oznaczenie modułu odkształcenia nawierzchni podatnych i podłoża przez obciążenie płytą

9. BN-77/8931-12 Oznaczenie wskaźnika zagęszczenia gruntu

10.2. Inne dokumenty

Wykonanie i odbiór robót ziemnych dla dróg szybkiego ruchu, IBDiM, Warszawa 1978.

Instrukcja badań podłoża gruntowego budowli drogowych i mostowych, GDDP, Warszawa 1998.

Katalog typowych konstrukcji nawierzchni podatnych i półsztywnych, IBDiM, Warszawa 1997.

Wytyczne wzmocnienia podłoża gruntowego w budownictwie drogowym, IBDiM, Warszawa 2002.

WYKONANIE WYKOPÓW W GRUNTACH NIESKALISTYCH

1. WSTĘP

1.1. Przedmiot SST

Przedmiotem niniejszej szczegółowej specyfikacji technicznej (SST) są wymagania dotyczące wykonania i odbioru wykopów w gruntach nieskalistych w ramach:

Budowy budynku żłobka wraz z infrastrukturą techniczną w Ozimku

1.2. Zakres stosowania SST

Szczegółowa specyfikacja techniczna (SST) stanowi część Dokumentów Przetargowych i Kontraktowych i należy je stosować w zleceniu i wykonaniu robót opisanych w podpunkcie 1.1.

1.3. Zakres robót objętych SST

Ustalenia zawarte w niniejszej specyfikacji dotyczą zasad prowadzenia robót ziemnych w czasie budowy lub modernizacji dróg i obejmują wykonanie wykopów w gruntach nieskalistych. Szczegółowy zakres robót objętych płatnością obejmuje:

zakres rzeczowo-ilościowy zgodny z przedmiarem robót

1.4. Określenia podstawowe

Podstawowe określenia zostały podane w SST D-02.00.01 pkt 1.4.

1.5. Ogólne wymagania dotyczące robót

Ogólne wymagania dotyczące robót podano w SST D-02.00.01 pkt 1.5.

2. MATERIAŁY (GRUNTY)

Materiał występujący w podłożu wykopu jest gruntem rodzimym, który będzie stanowił podłoże nawierzchni. Zgodnie z Katalogiem typowych konstrukcji nawierzchni podatnych i półsztywnych [12] powinien charakteryzować się grupą nośności G₁. Gdy podłoże nawierzchni zaklasyfikowano do innej grupy nośności, należy podłoże doprowadzić do grupy nośności G₁ zgodnie z dokumentacją projektową i SST.

3. SPRZĘT

Ogólne wymagania i ustalenia dotyczące sprzętu określono w SST D-02.00.01 pkt 3.

4. TRANSPORT

Ogólne wymagania i ustalenia dotyczące transportu określono w SST D-02.00.01 pkt 4.

5. WYKONANIE ROBÓT

5.1. Zasady prowadzenia robót

Ogólne zasady prowadzenia robót podano w SST D-02.00.01 pkt 5.

Sposób wykonania skarp wykopu powinien gwarantować ich stateczność w całym okresie prowadzenia robót, naprawa uszkodzeń, wynikających z nieprawidłowego ukształtowania skarp wykopu, ich podcięcia lub innych odstępstw od dokumentacji projektowej obciąża Wykonawcę.

Wykonawca powinien wykonywać wykopy w taki sposób, aby grunty o różnym stopniu przydatności do budowy nasypów były odpajane oddzielnie, w sposób uniemożliwiający ich wymieszanie. Odstępstwo od powyższego wymagania, uzasadnione skomplikowanym układem warstw geotechnicznych, wymaga zgody Inżyniera.

Odspojone grunty przydatne do wykonania nasypów powinny być bezpośrednio wbudowane w nasyp lub przewiezione na odkład. O ile Inżynier dopuści czasowe składowanie odspojonych gruntów, należy je odpowiednio zabezpieczyć przed nadmiernym zawilgoceniem.

5.2. Wymagania dotyczące zagęszczenia i nośności gruntu

Zagęszczenie gruntu w wykopach i miejscach zerowych robót ziemnych powinno spełniać wymagania, dotyczące minimalnej wartości wskaźnika zagęszczenia (I_s), podanego w tablicy 1.

Tablica 1. Minimalne wartości wskaźnika zagęszczenia w wykopach i miejscach zerowych robót ziemnych

Strefa korpusu	Minimalna wartość I_s dla:		
	autostrad i dróg ekspresowych	innych dróg	
		kategoria ruchu KR3-KR6	kategoria ruchu KR1-KR2
Górna warstwa o grubości 20 cm	1,03	1,00	1,00
Na głębokości od 20 do 50 cm od	1,00	1,00	0,97

powierzchni robót ziemnych			
----------------------------	--	--	--

Jeżeli grunty rodzime w wykopach i miejscach zerowych nie spełniają wymaganego wskaźnika zagęszczenia, to przed ułożeniem konstrukcji nawierzchni należy je dogęścić do wartości I_s , podanych w tabelicy 1.

Jeżeli wartości wskaźnika zagęszczenia określone w tabelicy 1 nie mogą być osiągnięte przez bezpośrednie zagęszczanie gruntów rodzimych, to należy podjąć środki w celu ulepszenia gruntu podłoża, umożliwiającego uzyskanie wymaganych wartości wskaźnika zagęszczenia. Możliwe do zastosowania środki, o ile nie są określone w SST, proponuje Wykonawca i przedstawia do akceptacji Inżynierowi.

Dodatkowo można sprawdzić nośność warstwy gruntu na powierzchni robót ziemnych na podstawie pomiaru wtórnego modułu odkształcenia E_2 zgodnie z PN-02205:1998 [4] rysunek 4.

5.3. Ruch budowlany

Nie należy dopuszczać ruchu budowlanego po dnie wykopu o ile grubość warstwy gruntu (nadkładu) powyżej rzędnych robót ziemnych jest mniejsza niż 0,3 m.

Z chwilą przystąpienia do ostatecznego profilowania dna wykopu dopuszcza się po nim jedynie ruch maszyn wykonujących tę czynność budowlaną. Może odbywać się jedynie sporadyczny ruch pojazdów, które nie spowodują uszkodzeń powierzchni korpusu.

Naprawa uszkodzeń powierzchni robót ziemnych, wynikających z niedotrzymania podanych powyżej warunków obciąża Wykonawcę robót ziemnych.

6. KONTROLA JAKOŚCI ROBÓT

6.1. Ogólne zasady kontroli jakości robót

Ogólne zasady kontroli jakości robót podano w SST D-02.00.01 pkt 6.

6.2. Kontrola wykonania wykopów

Kontrola wykonania wykopów polega na sprawdzeniu zgodności z wymaganiami określonymi w dokumentacji projektowej i SST. W czasie kontroli szczególną uwagę należy zwrócić na:

- sposób odsparzania gruntów nie pogarszający ich właściwości,
- zapewnienie stateczności skarp,
- odwodnienie wykopów w czasie wykonywania robót i po ich zakończeniu,
- dokładność wykonania wykopów (usytuowanie i wykończenie),
- zagęszczenie górnej strefy korpusu w wykopie według wymagań określonych w pkt 5.2.

7. OBMIAR ROBÓT

7.1. Ogólne zasady obmiaru robót

Ogólne zasady obmiaru robót podano w SST D-02.00.01 pkt 7.

7.2. Jednostka obmiarowa

Jednostką obmiarową jest m^3 (metr sześcienny) wykonanego wykopu.

8. ODBIÓR ROBÓT

Ogólne zasady odbioru robót podano w SST D-02.00.01 pkt 8.

9. PODSTAWA PŁATNOŚCI

9.1. Ogólne ustalenia dotyczące podstawy płatności

Ogólne ustalenia dotyczące podstawy płatności podano w SST D-02.00.01 pkt 9.

9.2. Cena jednostki obmiarowej

Cena wykonania $1 m^3$ wykopów w gruntach nieskalistych obejmuje:

- prace pomiarowe i roboty przygotowawcze,
- oznakowanie robót,
- wykonanie wykopu z transportem urobku na nasyp lub odkład, obejmujące: odspojenie, przemieszczenie, załadunek, przewiezienie i wyładunek,
- odwodnienie wykopu na czas jego wykonywania,
- profilowanie dna wykopu, rowów, skarp,
- zagęszczenie powierzchni wykopu,
- przeprowadzenie pomiarów i badań laboratoryjnych, wymaganych w specyfikacji technicznej,
- rozplantowanie urobku na odkładzie,
- wykonanie, a następnie rozebranie dróg dojazdowych,
- rekultywację terenu.

10. PRZEPISY ZWIĄZANE

Spis przepisów związanych podano w SST D-02.00.01 pkt 10.

KORYTO WRAZ Z PROFILOWANIEM I ZAGĘSZCZANIEM PODŁOŻA

1. WSTĘP

1.1. Przedmiot SST

Przedmiotem niniejszej szczegółowej specyfikacji technicznej (SST) są wymagania dotyczące wykonania i odbioru robót związanych z wykonywaniem koryta wraz z profilowaniem i zagęszczaniem podłoża gruntowego w ramach: **Budowy budynku żłobka wraz z infrastrukturą techniczną w Ozimku**

--

1.2. Zakres stosowania SST

Szczegółowa specyfikacja techniczna (SST) stanowi część Dokumentów Przetargowych i Kontraktowych i należy je stosować w zleceniu i wykonaniu robót opisanych w podpunkcie 1.1.

1.3. Zakres robót objętych SST

Ustalenia zawarte w niniejszej specyfikacji dotyczą zasad prowadzenia robót związanych z wykonaniem koryta przeznaczonego do ułożenia konstrukcji nawierzchni.

Szczegółowy zakres robót objętych płatnością obejmuje:

zakres rzeczowo-ilościowy zgodny z przedmiarem robót	
---	--

1.4. Określenia podstawowe

Określenia podstawowe są zgodne z obowiązującymi, odpowiednimi polskimi normami i definicjami podanymi w SST D-M-00.00.00 „Wymagania ogólne” pkt 1.4.

1.5. Ogólne wymagania dotyczące robót

Ogólne wymagania dotyczące robót podano w SST D-M-00.00.00 „Wymagania ogólne” pkt 1.5.

2. MATERIAŁY

Nie występują.

3. SPRZĘT

3.1. Ogólne wymagania dotyczące sprzętu

Ogólne wymagania dotyczące sprzętu podano w SST D-M-00.00.00 „Wymagania ogólne” pkt 3.

3.2. Sprzęt do wykonania robót

Wykonawca przystępujący do wykonania koryta i profilowania podłoża powinien wykazać się możliwością korzystania z następującego sprzętu:

- równiarek lub spycharek uniwersalnych z ukośnie ustawianym lemieszem; Inżynier może dopuścić wykonanie koryta i profilowanie podłoża z zastosowaniem spycharki z lemieszem ustawionym prostopadle do kierunku pracy maszyny, koparek z czerpakami profilowymi (przy wykonywaniu wąskich koryt), walców statycznych, wibracyjnych lub płyt wibracyjnych.

Stosowany sprzęt nie może spowodować niekorzystnego wpływu na właściwości gruntu podłoża.

4. TRANSPORT

4.1. Ogólne wymagania dotyczące transportu

Ogólne wymagania dotyczące transportu podano w SST D-M-00.00.00 „Wymagania ogólne” pkt 4.

4.2. Transport materiałów

Wymagania dotyczące transportu materiałów podano w SST D-04.02.01, D-04.02.02, D-04.03.01 pkt 4.

5. WYKONANIE ROBÓT

5.1. Ogólne zasady wykonania robót

Ogólne zasady wykonania robót podano w SST D-M-00.00.00 „Wymagania ogólne” pkt 5.

5.2. Warunki przystąpienia do robót

Wykonawca powinien przystąpić do wykonania koryta oraz profilowania i zagęszczenia podłoża bezpośrednio przed rozpoczęciem robót związanych z wykonaniem warstw nawierzchni. Wcześniejsze przystąpienie do wykonania koryta oraz profilowania i zagęszczenia podłoża, jest możliwe wyłącznie za zgodą Inżyniera, w korzystnych warunkach atmosferycznych.

wykonanym korycie oraz po wyprofilowanym i zagęszczonym podłożu nie może odbywać się ruch budowlany, niezwiązany bezpośrednio z wykonaniem pierwszej warstwy nawierzchni.

5.3. Wykonanie koryta

Paliki lub szpilki do prawidłowego ukształtowania koryta w planie i profilu powinny być wcześniej przygotowane. Paliki lub szpilki należy ustawiać w osi drogi i w rzędach równoległych do osi drogi lub w inny sposób zaakceptowany przez Inżyniera. Rozmieszczenie palików lub szpilek powinno umożliwiać naciągnięcie sznurków lub linek do wytyczenia robót w odstępach nie większych niż co 10 metrów.

Rodzaj sprzętu, a w szczególności jego moc należy dostosować do rodzaju gruntu, w którym prowadzone są roboty i do trudności jego odspojenia.

Koryto można wykonywać ręcznie, gdy jego szerokość nie pozwala na zastosowanie maszyn, na przykład na poszerzeniach lub w przypadku robót o małym zakresie. Sposób wykonania musi być zaakceptowany przez Inżyniera. Grunt odspojony w czasie wykonywania koryta powinien być wykorzystany zgodnie z ustaleniami dokumentacji projektowej i SST, tj. wbudowany w nasyp lub odwieziony na odkład w miejsce wskazane przez Inżyniera. Profilowanie i zagęszczenie podłoża należy wykonać zgodnie z zasadami określonymi w pkt 5.4.

5.4. Profilowanie i zagęszczenie podłoża

Przed przystąpieniem do profilowania podłoże powinno być oczyszczone ze wszelkich zanieczyszczeń.

Po oczyszczeniu powierzchni podłoża należy sprawdzić, czy istniejące rzędne terenu umożliwiają uzyskanie po profilowaniu zaprojektowanych rzędnych podłoża. Zaleca się, aby rzędne terenu przed profilowaniem były o co najmniej 5 cm wyższe niż projektowane rzędne podłoża.

Jeżeli powyższy warunek nie jest spełniony i występują zaniżenia poziomu w podłożu przewidzianym do profilowania, Wykonawca powinien spulchnić podłoże na głębokość zaakceptowaną przez Inżyniera, dowieźć dodatkowy grunt spełniający wymagania obowiązujące dla górnej strefy korpusu, w ilości koniecznej do uzyskania wymaganych rzędnych wysokościowych i zagęścić warstwę do uzyskania wartości wskaźnika zagęszczenia, określonych w tabelicy 1. Do profilowania podłoża należy stosować równiarki. Ścięty grunt powinien być wykorzystany w robotach ziemnych lub w inny sposób zaakceptowany przez Inżyniera.

Bezpośrednio po profilowaniu podłoża należy przystąpić do jego zagęszczenia. Zagęszczenie podłoża należy kontynuować do osiągnięcia wskaźnika zagęszczenia nie mniejszego od podanego w tabelicy 1. Wskaźnik zagęszczenia należy określać zgodnie z BN-77/8931-12 [5].

Tablica 1. Minimalne wartości wskaźnika zagęszczenia podłoża (I_s)

Strefa korpusu	Minimalna wartość I_s dla:		
	Autostrad i dróg ekspresowych	Innych dróg	
		Ruch ciężki i bardzo ciężki	Ruch mniejszy od ciężkiego
Górna warstwa o grubości 20 cm	1,03	1,00	1,00
Na głębokości od 20 do 50 cm od powierzchni podłoża	1,00	1,00	0,97

przypadku, gdy gruboziarnisty materiał tworzący podłoże uniemożliwia przeprowadzenie badania zagęszczenia, kontrolę zagęszczenia należy oprzeć na metodzie obciążeń płytowych. Należy określić pierwotny i wtórny moduł odkształcenia podłoża według BN-64/8931-02 [3]. Stosunek wtórnego i pierwotnego modułu odkształcenia nie powinien przekraczać 2,2. Wilgotność gruntu podłoża podczas zagęszczania powinna być równa wilgotności optymalnej z tolerancją od -20% do +10%.

5.5. Utrzymanie koryta oraz wyprofilowanego i zagęszczonego podłoża

Podłoże (koryto) po wyprofilowaniu i zagęszczeniu powinno być utrzymywane w dobrym stanie.

Jeżeli po wykonaniu robót związanych z profilowaniem i zagęszczeniem podłoża nastąpi przerwa w robotach i Wykonawca nie przystąpi natychmiast do układania warstw nawierzchni, to powinien on zabezpieczyć podłoże przed nadmiernym zawilgoceniem, na przykład przez rozłożenie folii lub w inny sposób zaakceptowany przez Inżyniera.

Jeżeli wyprofilowane i zagęszczone podłoże uległo nadmiernemu zawilgoceniu, to do układania kolejnej warstwy można przystąpić dopiero po jego naturalnym osuszeniu.

Po osuszeniu podłoża Inżynier oceni jego stan i ewentualnie zaleci wykonanie niezbędnych napraw.

Jeżeli zawilgocenie nastąpiło wskutek zaniedbania Wykonawcy, to naprawę wykona on na własny koszt.

6. KONTROLA JAKOŚCI ROBÓT

6.1. Ogólne zasady kontroli jakości robót

Ogólne zasady kontroli jakości robót podano w SST D-M-00.00.00 „Wymagania ogólne” pkt 6.

6.2. Badania w czasie robót

6.2.1. Częstotliwość oraz zakres badań i pomiarów

Częstotliwość oraz zakres badań i pomiarów dotyczących cech geometrycznych i zagęszczenia koryta i wyprofilowanego podłoża podaje tablica 2.

Tablica 2. Częstotliwość oraz zakres badań i pomiarów wykonanego koryta i wyprofilowanego podłoża

Lp.	Wyszczególnienie badań i pomiarów	Minimalna częstotliwość badań i pomiarów
1	Szerokość koryta	10 razy na 1 km
2	Równość podłużna	co 20 m na każdym pasie ruchu
3	Równość poprzeczna	10 razy na 1 km
4	Spadki poprzeczne *)	10 razy na 1 km
5	Rzędne wysokościowe	co 25 m w osi jezdni i na jej krawędziach dla autostrad i dróg ekspresowych, co 100 m dla pozostałych dróg
6	Ukształtowanie osi w planie *)	co 25 m w osi jezdni i na jej krawędziach dla autostrad i dróg ekspresowych, co 100 m dla pozostałych dróg
7	Zagęszczenie, wilgotność gruntu podłoża	w 2 punktach na dziennej działce roboczej, lecz nie rzadziej niż raz na 600 m ²
*) Dodatkowe pomiary spadków poprzecznych i ukształtowania osi w planie należy wykonać w punktach głównych łuków poziomych		

6.2.2. Szerokość koryta (profilowanego podłoża)

Szerokość koryta i profilowanego podłoża nie może różnić się od szerokości projektowanej o więcej niż +10 cm i -5 cm.

6.2.3. Równość koryta (profilowanego podłoża)

Nierówności podłużne koryta i profilowanego podłoża należy mierzyć 4-metrową łatą zgodnie z normą BN-68/8931-04 [4].

Nierówności poprzeczne należy mierzyć 4-metrową łatą. Nierówności nie mogą przekraczać 20 mm.

6.2.4. Spadki poprzeczne

Spadki poprzeczne koryta i profilowanego podłoża powinny być zgodne z dokumentacją projektową z tolerancją $\pm 0,5\%$.

6.2.5. Rzędne wysokościowe

Różnice pomiędzy rzędnymi wysokościowymi koryta lub wyprofilowanego podłoża i rzędnymi projektowanymi nie powinny przekraczać +1 cm, -2 cm.

6.2.6. Ukształtowanie osi w planie

Oś w planie nie może być przesunięta w stosunku do osi projektowanej o więcej niż ± 3 cm dla autostrad i dróg ekspresowych lub więcej niż ± 5 cm dla pozostałych dróg.

6.2.7. Zagęszczenie koryta (profilowanego podłoża)

Wskaźnik zagęszczenia koryta i wyprofilowanego podłoża określony wg BN-77/8931-12 [5] nie powinien być mniejszy od podanego w tablicy 1.

Jeśli jako kryterium dobrego zagęszczenia stosuje się porównanie wartości modułów odkształcenia, to wartość stosunku wtórnego do pierwotnego modułu odkształcenia, określonych zgodnie z normą BN-64/8931-02 [3] nie powinna być większa od 2,2.

Wilgotność w czasie zagęszczania należy badać według PN-B-06714-17 [2]. Wilgotność gruntu podłoża powinna być równa wilgotności optymalnej z tolerancją od -20% do + 10%.

6.3. Zasady postępowania z wadliwie wykonanymi odcinkami koryta (profilowanego podłoża)

Wszystkie powierzchnie, które wykazują większe odchylenia cech geometrycznych od określonych w punkcie 6.2 powinny być naprawione przez spulchnienie do głębokości co najmniej 10 cm, wyrównanie i powtórne zagęszczenie. Dodanie nowego materiału bez spulchnienia wykonanej warstwy jest niedopuszczalne.

7. OBMIAR ROBÓT

7.1. Ogólne zasady obmiaru robót

Ogólne zasady obmiaru robót podano w SST D-M-00.00.00 „Wymagania ogólne” pkt 7.

7.2. Jednostka obmiarowa

Jednostką obmiarową jest m² (metr kwadratowy) wykonanego i odebranego koryta.

8. ODBIÓR ROBÓT

Ogólne zasady odbioru robót podano w SST D-M-00.00.00 „Wymagania ogólne” pkt 8.

Roboty uznaje się za wykonane zgodnie z dokumentacją projektową, SST i wymaganiami Inżyniera, jeżeli wszystkie pomiary i badania z zachowaniem tolerancji wg punktu 6 dały wyniki pozytywne.

9. PODSTAWA PŁATNOŚCI

9.1. Ogólne ustalenia dotyczące podstawy płatności

Ogólne ustalenia dotyczące podstawy płatności podano w SST D-M-00.00.00 „Wymagania ogólne” pkt 9.

9.2. Cena jednostki obmiarowej

Cena wykonania 1 m² koryta obejmuje:

- prace pomiarowe i roboty przygotowawcze,
- odspojenie gruntu z przerzutem na pobocze i rozplantowaniem,
- załadunek nadmiaru odspojonego gruntu na środki transportowe i odwiezienie na odkład lub nasyp,
- profilowanie dna koryta lub podłoża,
- zagęszczenie,
- utrzymanie koryta lub podłoża,
- przeprowadzenie pomiarów i badań laboratoryjnych, wymaganych w specyfikacji technicznej.

10. PRZEPISY ZWIĄZANE

Normy

1. PN-B-04481 Grunty budowlane. Badania próbek gruntu
- PN-/B-06714-17Kruszywa mineralne. Badania. Oznaczanie wilgotności
- BN-64/8931-02Drogi samochodowe. Oznaczanie modułu odkształcenia nawierzchni podatnych i podłoża przez obciążenie płytą
- BN-68/8931-04Drogi samochodowe. Pomiar równości nawierzchni planografem i łatą
- BN-77/8931-12Oznaczanie wskaźnika zagęszczenia gruntu

PODBUDOWA Z KRUSZYW. WYMAGANIA OGÓLNE**1. WSTĘP****1.1. Przedmiot SST**

Przedmiotem niniejszej szczegółowej specyfikacji technicznej (SST) są wymagania ogólne dotyczące wykonania i odbioru robót związanych z wykonywaniem podbudowy z kruszyw stabilizowanych mechanicznie w ramach:

Budowy budynku żłobka wraz z infrastrukturą techniczną w Ozimku

1.2. Zakres stosowania SST

Szczegółowa specyfikacja techniczna (SST) stanowi część Dokumentów Przetargowych i Kontraktowych i należy je stosować w zleceniu i wykonaniu robót opisanych w podpunkcie 1.1.

1.3. Zakres robót objętych SST

Ustalenia zawarte w niniejszej specyfikacji dotyczą zasad prowadzenia robót związanych z wykonywaniem podbudów z kruszyw stabilizowanych mechanicznie wg PN-S-06102 [21] i obejmują SST: D-04.04.01 Podbudowa z kruszywa naturalnego stabilizowanego mechanicznie, D-04.04.02 Podbudowa z kruszywa łamanego stabilizowanego mechanicznie, D-04.04.03 Podbudowa z żużla wielkopieczowego stabilizowanego mechanicznie.

Podbudowę z kruszyw stabilizowanych mechanicznie wykonuje się, zgodnie z ustaleniami podanymi w dokumentacji projektowej, jako podbudowę pomocniczą i podbudowę zasadniczą wg Katalogu typowych konstrukcji nawierzchni podatnych i półsztywnych [31].

1.4. Określenia podstawowe

1.4.1. Stabilizacja mechaniczna - proces technologiczny, polegający na odpowiednim zagęszczeniu w optymalnej wilgotności kruszywa o właściwie dobranym uziarnieniu.

1.4.2. Pozostałe określenia podstawowe są zgodne z obowiązującymi, odpowiednimi polskimi normami oraz z definicjami podanymi w SST D-M-00.00.00 „Wymagania ogólne” pkt 1.4 oraz w SST dotyczących poszczególnych rodzajów podbudów z kruszyw stabilizowanych mechanicznie: D-04.04.01 Podbudowa z kruszywa naturalnego stabilizowanego mechanicznie, D-04.04.02 Podbudowa z kruszywa łamanego stabilizowanego mechanicznie, D-04.04.03 Podbudowa z żużla wielkopieczowego stabilizowanego mechanicznie.

1.5. Ogólne wymagania dotyczące robót

Ogólne wymagania dotyczące robót podano w SST D-M-00.00.00 „Wymagania ogólne” pkt 1.5.

2. MATERIAŁY**2.1. Ogólne wymagania dotyczące materiałów**

Ogólne wymagania dotyczące materiałów, ich pozyskiwania i składowania, podano w SST D-M-00.00.00 „Wymagania ogólne” pkt 2.

2.2. Rodzaje materiałów

Materiały stosowane do wykonania podbudów z kruszyw stabilizowanych mechanicznie podano w SST dotyczących poszczególnych rodzajów podbudów:

D-04.04.01 Podbudowa z kruszywa naturalnego stabilizowanego mechanicznie,
D-04.04.02 Podbudowa z kruszywa łamanego stabilizowanego mechanicznie,
D-04.04.03 Podbudowa z żużla wielkopieczowego stabilizowanego mechanicznie.

2.3. Wymagania dla materiałów**2.3.1. Uziarnienie kruszywa**

Krzywa uziarnienia kruszywa, określona według PN-B-06714-15 [3] powinna leżeć między krzywymi granicznymi pół dobrego uziarnienia podanymi na rysunku 1.

Rysunek 1. Pole dobrego uziarnienia kruszywa przeznaczonych na podbudowy wykonywane metodą stabilizacji mechanicznej

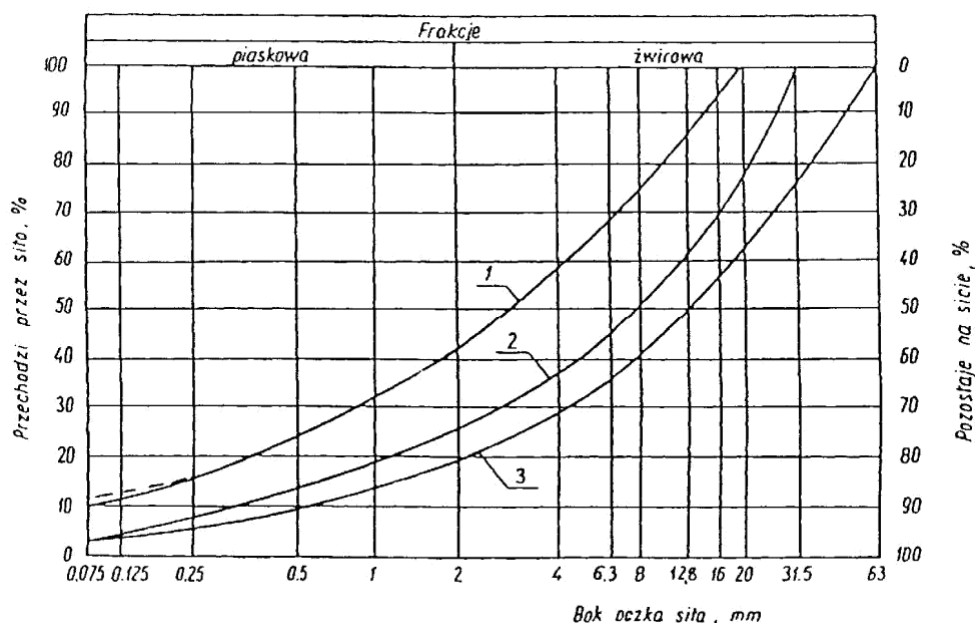

1-2 kruszywo na podbudowę zasadniczą (górną warstwę) lub podbudowę jednowarstwową

1-3 kruszywo na podbudowę pomocniczą (dolną warstwę)

Krzywa uziarnienia kruszywa powinna być ciągła i nie może przebiegać od dolnej krzywej granicznej uziarnienia do górnej krzywej granicznej uziarnienia na sąsiednich sitach. Wymiar największego ziarna kruszywa nie może przekraczać 2/3 grubości warstwy układanej jednorazowo.

2.3.2. Właściwości kruszywa

Kruszywa powinny spełniać wymagania określone w tabelicy 1.

Tabela 1. cz. 1

Lp.	Wyszczególnienie właściwości	Wymagania						Badania według
		Kruszywa naturalne		Kruszywa łamane		Żużel		
		zasadnicza	pomocnicza	zasadnicza	pomocnicza	zasadnicza	pomocnicza	
1	Zawartość ziarn mniejszych niż 0,075 mm, % (m/m)	od 2 do 10	od 2 do 12	od 2 do 10	od 2 do 12	od 2 do 10	od 2 do 12	PN-B-06714-15 [3]
2	Zawartość nadziarna, % (m/m), nie więcej niż	5	10	5	10	5	10	PN-B-06714-15 [3]
3	Zawartość ziarn nieforemnych % (m/m), nie więcej niż	35	45	35	40	-	-	PN-B-06714-16 [4]
4	Zawartość zanieczyszczeń organicznych, % (m/m), nie więcej niż	1	1	1	1	1	1	PN-B-04481 [1]
5	Wskaźnik piaskowy po pięciokrotnym zagęszczeniu metodą I lub II wg PN-B-04481, %	od 30 do 70	od 30 do 70	od 30 do 70	od 30 do 70	-	-	BN-64/8931-01 [26]
6	Ścieralność w bębnie Los Angeles a) ścieralność całkowita po pełnej liczbie obrotów, nie więcej niż ścieralność częściowa po 1/5 pełnej liczby obrotów, nie więcej niż	35	45	35	50	40	50	PN-B-06714-42 [12]
		30	40	30	35	30	35	

Tablica 1. cz.2

Lp.	Wyszczególnienie właściwości	Wymagania						Badania według
		Kruszywa naturalne		Kruszywa łamane		Żużel		
		Podbudowa						
		zasadnicza	pomocnicza	zasadnicza	pomocnicza	zasadnicza	pomocnicza	
7	Nasiąkliwość, %(m/m), nie więcej niż	2,5	4	3	5	6	8	PN-B-06714-18 [6]
8	Mrozoodporność, ubytek masy po 25 cyklach zamrażania, %(m/m), nie więcej niż	5	10	5	10	5	10	PN-B-06714-19 [7]
9	Rozpad krzemianowy i żelazawy łącznie, %(m/m), nie więcej niż	-	-	-	-	1	3	PN-B-06714-37 [10] PN-B-06714-39 [11]
10	Zawartość związków siarki w przeliczeniu na SO ₃ , %(m/m), nie więcej niż	1	1	1	1	2	4	PN-B-06714-28 [9]
11	Wskaźnik nośności w _{noś} mieszanki kruszywa, %, nie mniejszy niż: a) przy zagęszczeniu I _s ≥ 1,00 przy zagęszczeniu I _s ≥ 1,03	80 120	60 -	80 120	60 -	80 120	60 -	PN-S06102 [21]

2.3.3. Materiał na warstwę odsączającą

Na warstwę odsączającą stosuje się:
żwir i mieszankę wg PN-B-11111 [14],
piasek wg PN-B-11113 [16].

2.3.4. Materiał na warstwę odcinającą

Na warstwę odcinającą stosuje się:
piasek wg PN-B-11113 [16],
miał wg PN-B-11112 [15],
geowłókninę o masie powierzchniowej powyżej 200 g/m wg aprobaty technicznej.

2.3.5. Materiały do ulepszania właściwości kruszyw

Do ulepszania właściwości kruszyw stosuje się:
cement portlandzki wg PN-B-19701 [17],
wapno wg PN-B-30020 [19],
popioły lotne wg PN-S-96035 [23],
żużel granulowany wg PN-B-23006 [18].

Dopuszcza się stosowanie innych spoiw pod warunkiem uzyskania równorzędnych efektów ulepszania kruszywa i po zaakceptowaniu przez Inżyniera.

Rodzaj i ilość dodatku ulepszającego należy przyjmować zgodnie z PN-S-06102 [21].

2.3.6. Woda

Należy stosować wodę wg PN-B-32250 [20].

3. SPRZĘT

3.1. Ogólne wymagania dotyczące sprzętu

Ogólne wymagania dotyczące sprzętu podano w SST D-M-00.00.00 „Wymagania ogólne” pkt 3.

3.2. Sprzęt do wykonania robót

Wykonawca przystępujący do wykonania podbudowy z kruszyw stabilizowanych mechanicznie powinien wykazać się możliwością korzystania z następującego sprzętu:

mieszarek do wytwarzania mieszanki, wyposażonych w urządzenia dozujące wodę. Mieszarki powinny zapewnić wytworzenie jednorodnej mieszanki o wilgotności optymalnej,
równiarek albo układarek do rozkładania mieszanki,

walców ogumionych i stalowych wibracyjnych lub statycznych do zagęszczania. W miejscach trudno dostępnych powinny być stosowane zagęszczarki płytowe, ubijaki mechaniczne lub małe walce wibracyjne.

4. TRANSPORT

4.1. Ogólne wymagania dotyczące transportu

Ogólne wymagania dotyczące transportu podano w SST D-M-00.00.00 „Wymagania ogólne” pkt 4.

4.2. Transport materiałów

Kruszywa można przewozić dowolnymi środkami transportu w warunkach zabezpieczających je przed zanieczyszczeniem, zmieszaniem z innymi materiałami, nadmiernym wysuszeniem i zawilgoceniem. Transport cementu powinien odbywać się zgodnie z BN-88/6731-08 [24]. Transport pozostałych materiałów powinien odbywać się zgodnie z wymaganiami norm przedmiotowych.

5. WYKONANIE ROBÓT

5.1. Ogólne zasady wykonania robót

Ogólne zasady wykonania robót podano w SST D-M-00.00.00 „Wymagania ogólne” pkt 5.

5.2. Przygotowanie podłoża

Podłoże pod podbudowę powinno spełniać wymagania określone w SST D-04.01.01 „Koryto wraz z profilowaniem i zagęszczeniem podłoża” i SST D-02.00.00 „Roboty ziemne”. Podbudowa powinna być ułożona na podłożu zapewniającym nieprzenikanie drobnych cząstek gruntu do podbudowy. Warunek nieprzenikania należy sprawdzić wzorem:

$$\frac{D_{15}}{d_{85}} \leq 5 \quad (1)$$

w którym:

D_{15} - wymiar boku oczka sita, przez które przechodzi 15% ziarn warstwy podbudowy lub warstwy odsączającej, w milimetrach,

d_{85} - wymiar boku oczka sita, przez które przechodzi 85% ziarn gruntu podłoża, w milimetrach.

Jeżeli warunek (1) nie może być spełniony, należy na podłożu ułożyć warstwę odcinającą lub odpowiednio dobraną geowłókninę. Ochronne właściwości geowłókniny, przeciw przenikaniu drobnych cząstek gruntu, wyznacza się z warunku:

$$\frac{d_{50}}{O_{90}} \leq 1,2 \quad (2)$$

w którym:

d_{50} - wymiar boku oczka sita, przez które przechodzi 50% ziarn gruntu podłoża, w milimetrach,

O_{90} - umowna średnica porów geowłókniny odpowiadająca wymiarom frakcji gruntu zatrzymująca się na geowłókninie w ilości 90% (m/m); wartość parametru O_{90} powinna być podawana przez producenta geowłókniny.

Paliki lub szpilki do prawidłowego ukształtowania podbudowy powinny być wcześniej przygotowane.

Paliki lub szpilki powinny być ustawione w osi drogi i w rzędach równoległych do osi drogi, lub w inny sposób zaakceptowany przez Inżyniera.

Rozmieszczenie palików lub szpilek powinno umożliwiać naciągnięcie sznurków lub linek do wytyczenia robót w odstępach nie większych niż co 10 m.

5.3. Wytwarzanie mieszanki kruszywa

Mieszankę kruszywa o ściśle określonym uziarnieniu i wilgotności optymalnej należy wytwarzać w mieszarkach gwarantujących utrzymanie jednorodnej mieszanki. Ze względu na konieczność zapewnienia jednorodności nie dopuszcza się wytwarzania mieszanki przez mieszanie poszczególnych frakcji na drodze. Mieszanka po wyprodukowaniu powinna być od razu transportowana na miejsce wbudowania w taki sposób, aby nie uległa rozsegregowaniu i wysychaniu.

5.4. Wbudowywanie i zagęszczanie mieszanki

Mieszanka kruszywa powinna być rozkładana w warstwie o jednakowej grubości, takiej, aby jej ostateczna grubość po zagęszczeniu była równa grubości projektowanej. Grubość pojedynczo układanej warstwy nie może przekraczać 20 cm po zagęszczeniu. Warstwa podbudowy powinna być rozłożona w sposób zapewniający osiągnięcie wymaganych spadków i rzędnych wysokościowych. Jeżeli podbudowa składa się z więcej niż jednej warstwy kruszywa, to każda warstwa powinna być wyprofilowana i zagęszczona z zachowaniem wymaganych spadków i rzędnych wysokościowych. Rozpoczęcie budowy każdej następnej warstwy może nastąpić po odbiorze poprzedniej warstwy przez Inżyniera. Wilgotność mieszanki kruszywa podczas zagęszczania powinna odpowiadać wilgotności optymalnej, określonej według próby Proctora, zgodnie z PN-B-04481 [1] (metoda II). Materiał nadmiernie nawilgocony, powinien zostać osuszony przez mieszanie i napowietrzanie. Jeżeli wilgotność mieszanki kruszywa jest niższa od optymalnej o 20% jej wartości, mieszanka powinna być zwilżona określoną ilością wody i równomiernie wymieszana. W przypadku, gdy wilgotność mieszanki kruszywa jest wyższa od optymalnej o 10% jej wartości, mieszankę należy osuszyć.

Wskaźnik zagęszczenia podbudowy wg BN-77/8931-12 [29] powinien odpowiadać przyjętemu poziomowi wskaźnika nośności podbudowy wg tablicy 1, lp. 11.

5.5. Odcinek próbny

Jeżeli w SST przewidziano konieczność wykonania odcinka próbnego, to co najmniej na 3 dni przed rozpoczęciem robót, Wykonawca powinien wykonać odcinek próbny w celu:

- stwierdzenia czy sprzęt budowlany do mieszania, rozkładania i zagęszczania kruszywa jest właściwy, określenia grubości warstwy materiału w stanie luźnym, koniecznej do uzyskania wymaganej grubości warstwy po zagęszczeniu, określenia liczby przejść sprzętu zagęszczającego, potrzebnej do uzyskania wymaganego wskaźnika zagęszczenia.
- Na odcinku próbnym Wykonawca powinien użyć takich materiałów oraz sprzętu do mieszania, rozkładania zagęszczania, jakie będą stosowane do wykonywania podbudowy.

Powierzchnia odcinka próbnego powinna wynosić od 400 do 800 m².

Odcinek próbny powinien być zlokalizowany w miejscu wskazanym przez Inżyniera.

Wykonawca może przystąpić do wykonywania podbudowy po zaakceptowaniu odcinka próbnego przez Inżyniera.

5.6. Utrzymanie podbudowy

Podbudowa po wykonaniu, a przed ułożeniem następnej warstwy, powinna być utrzymywana w dobrym stanie. Jeżeli Wykonawca będzie wykorzystywał, za zgodą Inżyniera, gotową podbudowę do ruchu budowlanego, to jest obowiązany naprawić wszelkie uszkodzenia podbudowy, spowodowane przez ten ruch. Koszt napraw wynikłych z niewłaściwego utrzymania podbudowy obciąża Wykonawcę robót.

6. KONTROLA JAKOŚCI ROBÓT

6.1. Ogólne zasady kontroli jakości robót

Ogólne zasady kontroli jakości robót podano w SST D-M-00.00.00 „Wymagania ogólne” pkt 6.

6.2. Badania przed przystąpieniem do robót

Przed przystąpieniem do robót Wykonawca powinien wykonać badania kruszyw przeznaczonych do wykonania robót i przedstawić wyniki tych badań Inżynierowi w celu akceptacji materiałów. Badania te powinny obejmować wszystkie właściwości określone w pkt 2.3 niniejszej SST.

6.3. Badania w czasie robót

6.3.1. Częstotliwość oraz zakres badań i pomiarów

Częstotliwość oraz zakres badań podano w tablicy 2.

Tablica 2. Częstotliwość oraz zakres badań przy budowie podbudowy z kruszyw stabilizowanych mechanicznie

Lp.	Wyszczególnienie badań	Częstotliwość badań	
		Minimalna liczba badań na dziennej działce roboczej	Maksymalna powierzchnia podbudowy przy-padająca na jedno badanie (m ²)
1	Uziarnienie mieszanki		
2	Wilgotność mieszanki	2	600
3	Zagęszczenie warstwy	10 próbek na 10000 m ²	
4	Badanie właściwości kruszywa wg tab. 1, pkt 2.3.2	dla każdej partii kruszywa i przy każdej zmianie kruszywa	

6.3.2. Uziarnienie mieszanki

Uziarnienie mieszanki powinno być zgodne z wymaganiami podanymi w pkt 2.3. Próbki należy pobierać w sposób losowy, z rozłożonej warstwy, przed jej zagęszczeniem. Wyniki badań powinny być na bieżąco przekazywane Inżynierowi.

6.3.3. Wilgotność mieszanki

Wilgotność mieszanki powinna odpowiadać wilgotności optymalnej, określonej według próby Proctora, zgodnie z PN-B-04481 [1] (metoda II), z tolerancją +10% -20%.

Wilgotność należy określić według PN-B-06714-17 [5].

6.3.4. Zagęszczenie podbudowy

Zagęszczenie każdej warstwy powinno odbywać się aż do osiągnięcia wymaganego wskaźnika zagęszczenia.

Zagęszczenie podbudowy należy sprawdzać według BN-77/8931-12 [30]. W przypadku, gdy przeprowadzenie badania jest niemożliwe ze względu na gruboziarniste kruszywo, kontrolę zagęszczenia należy oprzeć na metodzie obciążeń płytowych, wg BN-64/8931-02 [27] i nie rzadziej niż raz na 5000 m², lub według zaleceń Inżyniera. Zagęszczenie podbudowy stabilizowanej mechanicznie należy uznać za prawidłowe, gdy stosunek wtórnego modułu E_2 do pierwotnego modułu odkształcenia E_1 jest nie większy od 2,2 dla każdej warstwy konstrukcyjnej podbudowy.

$$\frac{E_2}{E_1} \leq 2,2$$

6.3.5. Właściwości kruszywa

Badania kruszywa powinny obejmować ocenę wszystkich właściwości określonych w pkt 2.3.2. Próbkę do badań pełnych powinny być pobierane przez Wykonawcę w sposób losowy w obecności Inżyniera.

6.4. Wymagania dotyczące cech geometrycznych podbudowy

6.4.1. Częstotliwość oraz zakres pomiarów

Częstotliwość oraz zakres pomiarów dotyczących cech geometrycznych podbudowy podano w tablicy 3. Tablica 3. Częstotliwość oraz zakres pomiarów wykonanej podbudowy z kruszywa stabilizowanego mechanicznie

Lp.	Wyszczególnienie badań i pomiarów	Minimalna częstotliwość pomiarów
1	Szerokość podbudowy	10 razy na 1 km
2	Równość podłużna	w sposób ciągły planografem albo co 20 m łata na każdym pasie ruchu
3	Równość poprzeczna	10 razy na 1 km
4	Spadki poprzeczne*)	10 razy na 1 km
5	Rzędne wysokościowe	co 100 m
6	Ukształtowanie osi w planie*)	co 100 m
7	Grubość podbudowy	Podczas budowy: w 3 punktach na każdej działce roboczej, lecz nie rzadziej niż raz na 400 m ² Przed odbiorem: w 3 punktach, lecz nie rzadziej niż raz na 2000 m ²
8	Nośność podbudowy: - moduł odkształcenia - ugięcie sprężyste	co najmniej w dwóch przekrojach na każde 1000 m co najmniej w 20 punktach na każde 1000 m

*) Dodatkowe pomiary spadków poprzecznych i ukształtowania osi w planie należy wykonać w punktach głównych łuków poziomych.

6.4.2. Szerokość podbudowy

Szerokość podbudowy nie może różnić się od szerokości projektowanej o więcej niż +10 cm, -5 cm. Na jezdniach bez krawężników szerokość podbudowy powinna być większa od szerokości warstwy wyżej leżącej o co najmniej 25 cm lub o wartość wskazaną w dokumentacji projektowej.

6.4.3. Równość podbudowy

Nierówności podłużne podbudowy należy mierzyć 4-metrową łata lub planografem, zgodnie z BN-68/8931-04 [28]. Nierówności poprzeczne podbudowy należy mierzyć 4-metrową łata. Nierówności podbudowy nie mogą przekraczać:

- 10 mm dla podbudowy zasadniczej,
- 20 mm dla podbudowy pomocniczej.

6.4.4. Spadki poprzeczne podbudowy

Spadki poprzeczne podbudowy na prostych i łukach powinny być zgodne z dokumentacją projektową, z tolerancją 0,5 %.

6.4.5. Rzędne wysokościowe podbudowy

Różnice pomiędzy rzędnymi wysokościowymi podbudowy i rzędnymi projektowanymi nie powinny przekraczać + 1 cm, -2 cm.

6.4.6. Ukształtowanie osi podbudowy i ulepszonych podłoża

Oś podbudowy w planie nie może być przesunięta w stosunku do osi projektowanej o więcej niż ± 5 cm.

6.4.7. Grubość podbudowy i ulepszonego podłoża

Grubość podbudowy nie może się różnić od grubości projektowanej o więcej niż:
dla podbudowy zasadniczej $\pm 10\%$,
dla podbudowy pomocniczej $+10\%$, -15% .

6.4.8. Nośność podbudowy

moduł odkształcenia wg BN-64/8931-02 [27] powinien być zgodny z podanym w tablicy 4,
ugięcie sprężyste wg BN-70/8931-06 [29] powinno być zgodne z podanym w tablicy 4.

Tablica 4. Cechy podbudowy

Podbudowa z kruszywa o wskaźniku Wnoś nie mniejszym niż, %	Wskaźnik zagęszczenia I _s nie mniejszy niż	Wymagane cechy podbudowy			
		Maksymalne ugięcie sprężyste pod kołem, mm		Minimalny moduł odkształcenia mierzony płytą o średnicy 30 cm, MPa	
		40 kN	50 kN	od pierwszego obciążenia E ₁	od drugiego obciążenia E ₂
60	1,0	1,40	1,60	60	120
80	1,0	1,25	1,40	80	140
120	1,03	1,10	1,20	100	180

6.5. Zasady postępowania z wadliwie wykonanymi odcinkami podbudowy

6.5.1. Niewłaściwe cechy geometryczne podbudowy

Wszystkie powierzchnie podbudowy, które wykazują większe odchylenia od określonych w punkcie 6.4 powinny być naprawione przez spalanie lub zerwanie do głębokości co najmniej 10 cm, wyrównane i powtórnie zagęszczone. Dodanie nowego materiału bez spalania wykonanej warstwy jest niedopuszczalne.

Jeżeli szerokość podbudowy jest mniejsza od szerokości projektowanej o więcej niż 5 cm i nie zapewnia podparcia warstwom wyżej leżącym, to Wykonawca powinien na własny koszt poszerzyć podbudowę przez spalanie warstwy na pełną grubość do połowy szerokości pasa ruchu, dołożenie materiału i powtórne zagęszczenie.

6.5.2. Niewłaściwa grubość podbudowy

Na wszystkich powierzchniach wadliwych pod względem grubości, Wykonawca wykona naprawę podbudowy. Powierzchnie powinny być naprawione przez spalanie lub wybranie warstwy na odpowiednią głębokość, zgodnie z decyzją Inżyniera, uzupełnione nowym materiałem o odpowiednich właściwościach, wyrównane i ponownie zagęszczone.

Roboty te Wykonawca wykona na własny koszt. Po wykonaniu tych robót nastąpi ponowny pomiar i ocena grubości warstwy, według wyżej podanych zasad, na koszt Wykonawcy.

6.5.3. Niewłaściwa nośność podbudowy

Jeżeli nośność podbudowy będzie mniejsza od wymaganej, to Wykonawca wykona wszelkie roboty niezbędne do zapewnienia wymaganej nośności, zalecone przez Inżyniera.

Koszty tych dodatkowych robót poniesie Wykonawca podbudowy tylko wtedy, gdy zniżenie nośności podbudowy wynikało z niewłaściwego wykonania robót przez Wykonawcę podbudowy.

7. OBMIAR ROBÓT

7.1. Ogólne zasady obmiaru robót

Ogólne zasady obmiaru robót podano w SST D-M-00.00.00 „Wymagania ogólne” pkt 7.

7.2. Jednostka obmiarowa

Jednostką obmiarową jest m² (metr kwadratowy) podbudowy z kruszywa stabilizowanego mechanicznie.

8. ODBIÓR ROBÓT

Ogólne zasady odbioru robót podano w SST D-M-00.00.00 „Wymagania ogólne” pkt 8.

Roboty uznaje się za zgodne z dokumentacją projektową, SST i wymaganiami Inżyniera, jeżeli wszystkie pomiary i badania z zachowaniem tolerancji wg pkt 6 dały wyniki pozytywne.

9. PODSTAWA PŁATNOŚCI

9.1. Ogólne ustalenia dotyczące podstawy płatności

Ogólne ustalenia dotyczące podstawy płatności podano w SST D-M-00.00.00 „Wymagania ogólne” pkt 9.

9.2. Cena jednostki obmiarowej

Zakres czynności objętych ceną jednostkową 1 m² podbudowy z kruszywa stabilizowanego mechanicznie, podano w SST:

D-04.04.02b Podbudowa z kruszywa łamanego stabilizowanego mechanicznie,

10. PRZEPISY ZWIĄZANE

10.1. Normy

1. PN-B-04481 Grunty budowlane. Badania próbek gruntu
- PN-B-06714-12Kruszywa mineralne. Badania. Oznaczanie zawartości zanieczyszczeń obcych
- PN-B-06714-15Kruszywa mineralne. Badania. Oznaczanie składu ziarnowego
- PN-B-06714-16Kruszywa mineralne. Badania. Oznaczanie kształtu ziarn
- PN-B-06714-17Kruszywa mineralne. Badania. Oznaczanie wilgotności
- PN-B-06714-18Kruszywa mineralne. Badania. Oznaczanie nasiąkliwości
- PN-B-06714-19Kruszywa mineralne. Badania. Oznaczanie mrozoodporności metodą bezpośrednią
- PN-B-06714-26Kruszywa mineralne. Badania. Oznaczanie zawartości zanieczyszczeń organicznych
- PN-B-06714-28Kruszywa mineralne. Badania. Oznaczanie zawartości siarki metodą bromową
- PN-B-06714-37Kruszywa mineralne. Badania. Oznaczanie rozpadu krzemianowego
- PN-B-06714-39Kruszywa mineralne. Badania. Oznaczanie rozpadu żelazawego
- PN-B-06714-42Kruszywa mineralne. Badania. Oznaczanie ścieralności w bębnie Los Angeles
13. PN-B-06731 Żużel wielkopiecowy kawałkowy. Kruszywo budowlane i drogowe. Badania techniczne
14. PN-B-11111 Kruszywa mineralne. Kruszywa naturalne do nawierzchni drogowych. Żwir i mieszanka
15. PN-B-11112 Kruszywa mineralne. Kruszywa łamane do nawierzchni drogowych
16. PN-B-11113 Kruszywa mineralne. Kruszywa naturalne do nawierzchni drogowych. Piasek
17. PN-B-19701 Cement. Cement powszechnego użytku. Skład, wymagania i ocena zgodności
18. PN-B-23006 Kruszywo do betonu lekkiego
19. PN-B-30020 Wapno
20. PN-B-32250 Materiały budowlane. Woda do betonu i zapraw
21. PN-S-06102 Drogi samochodowe. Podbudowy z kruszyw stabilizowanych mechanicznie
22. PN-S-96023 Konstrukcje drogowe. Podbudowa i nawierzchnia z tłuczni kamienno-żwirowej
23. PN-S-96035 Popioły lotne
- BN-88/6731-08Cement. Transport i przechowywanie
- BN-84/6774-02Kruszywo mineralne. Kruszywo kamienne łamane do nawierzchni drogowych
- BN-64/8931-01Drogi samochodowe. Oznaczanie wskaźnika piaskowego
- BN-64/8931-02Drogi samochodowe. Oznaczanie modułu odkształcenia nawierzchni podatnych i podłoża przez obciążenie płytą
- BN-68/8931-04Drogi samochodowe. Pomiar równości nawierzchni planografem i łąką
- BN-70/8931-06Drogi samochodowe. Pomiar ugięć podatnych ugięciomierzem belkowym
- BN-77/8931-12Oznaczanie wskaźnika zagęszczenia gruntu

10.2. Inne dokumenty

31. Katalog typowych konstrukcji nawierzchni podatnych i półsztywnych, IBDiM - Warszawa 1997.

D.04.04.02b

**PODBUDOWA ZASADNICZA Z MIESZANKI
KRUSZYWA NIEZWIĄZANEGO**

1. WSTĘP

1.1. Przedmiot SST

Przedmiotem niniejszej szczegółowej specyfikacji technicznej (SST) są wymagania dotyczące wykonania i odbioru robót związanych z wykonaniem podbudowy zasadniczej z mieszanki kruszywa niezwiązanego w ramach:

Budowy budynku żłobka wraz z infrastrukturą techniczną w Ozimku
--

1.2. Zakres stosowania SST

Szczegółowa Specyfikacja Techniczna jest stosowana jako dokument przetargowy i kontraktowy przy zlecaniu i realizacji robót wymienionych w punkcie 1.1.

1.3. Zakres robót objętych SST

Ustalenia zawarte w niniejszej specyfikacji dotyczą zasad prowadzenia robót związanych z wykonaniem i odbiorem podbudowy zasadniczej z mieszanki kruszywa niezwiązanego, tj. ziarnistego materiału o określonym składzie, w procesie technologicznym, polegającym na odpowiednim zagęszczeniu przy optymalnej wilgotności mieszanki. Mieszanka niezwiązana może być wytworzona z kruszyw naturalnych, sztucznych, kruszyw z recyklingu oraz mieszanin tych kruszyw w określonych proporcjach.

Podbudowa zasadnicza, stanowiąca górną część podbudowy w nawierzchni drogowej, zapewnia przenoszenie obciążeń z warstw wyżej leżących na warstwę podbudowy pomocniczej i podłoże.

Podbudowa zasadnicza z mieszanki kruszywa niezwiązanego może być wykonywana w konstrukcji drogi obciążonej ruchem kategorii KR1÷KR6.

Szczegółowy zakres robót objętych płatnością obejmuje:

zakres rzeczowo-ilościowy zgodny z przedmiarem robót	
---	--

1.4. Określenia podstawowe

1.4.1. Mieszanka niezwiązana – ziarnisty materiał, zazwyczaj o określonym składzie ziarnowym (od $d=0$ do D), który jest stosowany do wykonania ulepszanego podłoża gruntowego oraz warstw konstrukcji nawierzchni dróg. Mieszanka niezwiązana może być wytworzona z kruszyw naturalnych, sztucznych, z recyklingu lub mieszaniny tych kruszyw w określonych proporcjach.

1.4.2. Kategoria – charakterystyczny poziom właściwości kruszywa lub mieszanki niezwiązanej, wyrażony, jako przedział wartości lub wartość graniczna. Nie ma zależności pomiędzy kategoriami różnych właściwości.

1.4.3. Kruszywo – materiał ziarnisty stosowany w budownictwie, który może być naturalny, sztuczny lub z recyklingu.

1.4.4. Kruszywo naturalne – kruszywo ze złóż naturalnych pochodzenia mineralnego, które może być poddane wyłącznie obróbce mechanicznej. Kruszywo naturalne jest uzyskiwane z mineralnych surowców naturalnych występujących w przyrodzie, jak żwir, piasek, żwir kruszony, kruszywo z mechanicznie rozdrobnionych skał, nadziarna żwirowego lub otoczków.

1.4.5. Kruszywo sztuczne – kruszywo pochodzenia mineralnego, uzyskiwane w wyniku procesu przemysłowego obejmującego obróbkę termiczną lub inną modyfikację. Do kruszywa sztucznego zalicza się w szczególności kruszywo z żużli: wielkopieczowych, stalowniczych i pomiedziowych.

1.4.6. Kruszywo z recyklingu – kruszywo powstałe w wyniku przeróbki materiału zastosowanego uprzednio w budownictwie.

1.4.7. Kruszywo kamienne – kruszywo z mineralnych surowców jak żwir kruszony, mechanicznie rozdrobnione skały, nadziarno żwirowe.

1.4.8. Kruszywo żuźlowe z żużla wielkopieczowego – kruszywo składające się głównie ze skryształizowanych krzemianów lub glinokrzemianów wapnia i magnezu uzyskanych przez powolne schładzanie powietrzem ciekłego żużla wielkopieczowego. Proces chłodzenia może odbywać się przy kontrolowanym dodawaniu wody. Chłodzony powietrzem żużel wielkopieczowy twardnieje dzięki reakcji hydraulicznej lub karbonatyzacji.

1.4.9. Kruszywo żuźlowe z żużla stalowniczego – kruszywo składające się głównie ze skryształizowanego krzemianu wapnia i ferrytu zawierającego CaO, SiO₂, MgO oraz tlenek żelaza. Kruszywo otrzymuje się przez powolne schładzanie powietrzem ciekłego żużla stalowniczego. Proces chłodzenia może odbywać się przy kontrolowanym dodawaniu wody.

1.4.10. Kategoria ruchu (KR1÷KR6) – obciążenie drogi ruchem samochodowym, wyrażone w osiach obliczeniowych (100 kN) według „Katalogu typowych konstrukcji nawierzchni podatnych i półsztywnych”. Generalna Dyrekcja Dróg Publicznych – Instytut Badawczy Dróg i Mostów, Warszawa 1997 [22].

1.4.11. Kruszywo grube (wg PN-EN 13242) – oznaczenie kruszywa o wymiarach ziaren d (dolnego) równym lub większym niż 1 mm oraz D (górnego) większym niż 2 mm.

1.4.12. Kruszywo drobne (wg PN-EN 13242) – oznaczenie kruszywa o wymiarach ziaren d równym 0 oraz D równym 6,3 mm lub mniejszym.

1.4.13. Kruszywo o ciągłym uziarnieniu (wg PN-EN 13242) – kruszywo stanowiące mieszankę kruszyw grubych i drobnych, w której D jest większe niż 6,3 mm.

1.4.14. Destrukt asfaltowy – materiał drogowy pochodzący z frezowania istniejących warstw z mieszanek mineralno-asfaltowych (mma) lub z przekruszenia kawałków warstw nawierzchni asfaltowych oraz niewbudowanych partii mma, który został ujednorodniony pod względem składu oraz co najmniej przesiany, w celu odrzucenia dużych kawałków mma (nadziarno nie większe od $1,4 D$ mieszanki niezwiązanej).

1.4.15. Kruszywo słabe – kruszywo przewidziane do zastosowania w mieszance przeznaczonej do wykonywania warstw nawierzchni drogowej lub podłoża ulepszanego, które charakteryzuje się różnicami w uziarnieniu przed i po 5-krotnym zagęszczeniu metodą Proctora, przekraczającymi $\pm 8\%$. Uziarnienie kruszywa należy sprawdzać na sitach przewidzianych do kontroli uziarnienia wg PN-EN 13285 i niniejszej SST. O zakwalifikowaniu kruszywa do kruszyw słabych decyduje największa różnica wartości przesiewów na jednym z sit kontrolnych.

1.4.16. Podbudowa – dolna część konstrukcji nawierzchni drogi, służąca do przenoszenia obciążeń z ruchu na podłoże. Podbudowa może składać się z podbudowy zasadniczej i pomocniczej, które mogą być wykonywane w kilku warstwach technologicznych.

1.4.17. Podbudowa zasadnicza – warstwa zapewniająca przenoszenie obciążeń z warstw wyżej leżących na warstwę podbudowy pomocniczej lub podłoże.

1.4.18. Symbole i skróty dodatkowe

% m/m procent masy,

NR brak konieczności badania danej cechy,

CRB kalifornijski wskaźnik nośności, %

SDV obszar uziarnienia, w którym powinna się mieścić krzyw uziarnienia mieszanki (S) deklarowana przez dostawcę/producenta, a

ZKP zakładowa kontrola produkcji.

1.4.19. Pozostałe określenia podstawowe są zgodne z obowiązującymi, odpowiednimi polskimi normami i z definicjami podanymi w SST D-M-00.00.00 „Wymagania ogólne” [1], pkt 1.4.

1.5. Ogólne wymagania dotyczące robót

Ogólne wymagania dotyczące robót podano w SST D-M-00.00.00 „Wymagania ogólne” [1], pkt 1.5.

2. MATERIAŁY

2.1. Ogólne wymagania dotyczące materiałów

Ogólne wymagania dotyczące materiałów, ich pozyskiwania i składowania, podano w SST D-M-00.00.00 „Wymagania ogólne” [1], pkt 2.

2.2. Materiały do wykonania robót

2.2.1. Zgodność materiałów z dokumentacją projektową

Materiały do wykonania robót powinny być zgodne z ustaleniami dokumentacji projektowej lub ST.

2.2.2. Materiały wchodzące w skład mieszanki

Materiałami stosowanymi do wytwarzania mieszanek z kruszywa niezwiązanego są:

–kruszywo,

–woda do zraszania kruszywa.

2.2.3. Kruszywa

Do mieszanek można stosować następujące rodzaje kruszyw:

kruszywo naturalne lub sztuczne,

kruszywo z recyklingu,

połączenie kruszyw wymienionych w punktach a) i b) z określeniem proporcji kruszyw z a) i b) z dokładnością $\pm 5\%$ m/m.

Wymagania wobec kruszywa do warstwy podbudowy zasadniczej przedstawia tablica 1.

Mieszanki o górnym wymiarze ziaren (D) większym niż 80 mm nie są objęte normą PN-EN 13285 [17] i niniejszą SST.

Tablica 1. Wymagania według WT-4 [20] i PN-EN 13242 [16] wobec kruszyw do mieszanek niezwiązanych w warstwie podbudowy zasadniczej

Skróty użyte w tablicy: Kat. – kategoria właściwości, Dekl – deklarowana, wsk. – wskaźnik, wsp. – współczynnik, roz. - rozdział

Właściwość kruszywa	Metoda badania wg	Wymagania wobec kruszywa do mieszanek niezwiązanych, przeznaczonych do zastosowania w warstwie podbudowy zasadniczej pod nawierzchnią drogi obciążonej ruchem kategorii KR1 ÷ KR6	
		Punkt PN-EN 13242	Wymagania
Zestaw sit #	-	4.1-4.2	0,063; 0,5; 1; 2; 4; 5,6; 8; 11,2; 16; 22,4; 31,5; 45; 63 i 90 mm (zestaw podstawowy plus zestaw 1) Wszystkie frakcje dozwolone
Uziarnienie	PN-EN 933-1 [5]	4.3.1	Kruszywo grube: kat. G _C 80/20, kruszywo drobne: kat. G _F 80, kruszywo o ciągłym uziarnieniu: kat. G _A 75. Uziarnienie mieszanek kruszywa wg rysunków 1÷3
Ogólne granice i tolerancje uziarnienia kruszywa grubego na sitach pośrednich	PN-EN 933-1 [5]	4.3.2	Kat. G _T C20/15 (tj. dla stosunku D/d ≥ 2 i sita o pośrednich wymiarach D/1,4 ogólne granice wynoszą 20-70% przechodzącej masy i graniczne odchylenia od typowego uziarnienia deklarowanego przez producenta wynoszą ±15%)
Tolerancje typowego uziarnienia kruszywa drobnego i kruszywa o ciągłym uziarnieniu	PN-EN 933-1 [5]	4.3.3	Kruszywo drobne: kat. G _T F10 (tj. procent masy przechodzącej przez sito górne D: ±5%, sito D/2: ±10%, sito 0,063 mm: ±3%). Kruszywo o ciągłym uziarnieniu: kat. G _T A20 (tj. procent masy przechodzącej przez sito górne D: ±5%, sito D/2: ±20%, sito 0,063 mm: ±4%)
Kształt kruszywa grubego – maksymalne wartości wskaźnika płaskości	PN-EN 933-3 [6]	4.4	Kat. F _I 50 (tj. maksymalna wartość wskaźnika płaskości wynosi ≤ 50)
Kształt kruszywa grubego – maksymalne wartości wskaźnika kształtu	PN-EN 933-4 [7]	4.4	Kat. S _I 55 (tj. maksymalna wartość wskaźnika kształtu wynosi ≤ 55)
Kategorie procentowych zawartości ziaren o powierzchni przekruszonej lub łamanych oraz ziaren całkowicie zaokrąglonych w kruszywie grubym	PN-EN 933-5 [8]	4.5	Kat. C _{90/3} (tj. masa ziarn przekruszonych lub łamanych wynosi 90 do 100 %, a masa ziarn całkowicie zaokrąglonych wynosi 0 do 3 %)
Zawartość pyłów w kruszywie grubym ^{*)}	PN-EN 933-1 [5]	4.6	Kat. f _{Dekl} (tj. masa frakcji przechodzącej przez sito 0,063 mm jest > 4)
Zawartość pyłów w kruszywie drobnym ^{*)}	PN-EN 933-1 [5]	4.6	Kat. f _{Dekl} (tj. masa frakcji przechodzącej przez sito 0,063 mm jest > 22)
Jakość pyłów	-	4.7	Właściwość niebadana na pojedynczych frakcjach, a tylko w mieszankach wg wymagań dla mieszanek
Odporność na rozdrabnianie kruszywa grubego	PN-EN 1097-2 [10]	5.2	Kat. L _A 40 (tj. maksymalna wartość współczynnika Los Angeles ≤ 40 ^{**)})
Odporność na ścieranie kruszywa grubego	PN-EN 1097-1 [9]	5.3	Kat. M _{DE} Deklarowana (tj. współczynnik mikro-Devala >50))
Gęstość ziaren	PN-EN 1097-6, roz. 7, 8 i 9 [11]	5.4	Deklarowana
Nasiąkliwość	PN-EN 1097-6, roz. 7, 8 i 9 [11]	5.5 i 7.3.2	Kat. W _{cm} NR (tj. brak wymagania) kat. W _A 242 ^{***)} (tj. maksymalna wartość nasiąkliwości ≤ 2% masy)
Siarczany rozpuszczalne w kwasie	PN-EN 1744-1 [14]	6.2	Kat. A _{SNR} (tj. brak wymagania)
Całkowita zawartość siarki	PN-EN 1744-1 [14]	6.3	Kat. S _{NR} (tj. brak wymagania)
Stalność objętości żużła stalowniczego	PN-EN 1744-1, 1	6.4.2.	Kat. V ₅ (tj. pęcznienie ≤ 5 % objętości). Dotyczy żużła z klasycznego pieca tlenowego i

	roz. 19.3 [14]		elektrycznego pieca łukowego
Rozpad krzemianowy w żużlu wielko- piecowym kawałkowym	PN-EN 1744-1, p. 19.1 [14]	6.4.2. 2	Brak rozpadu
Rozpad żelazawy w żużlu wielkopieco- wym kawałkowym	PN-EN 1744-1, p.19.2[14]	6.4.2. 3	Brak rozpadu
Składniki rozpuszczalne w wodzie	PN-EN 1744-3 [15]	6.4.3	Brak substancji szkodliwych w stosunku do środowiska wg odrębnych przepisów
Zanieczyszczenia	-	6.4.4	Brak ciał obcych takich jak drewno, szkło i plastik, mogących pogorszyć wyrób końcowy
Zgorzel słoneczna bazaltu	PN-EN 1367-3[13] i PN-EN 1097-2 [10]	7.2	Kat. SB _{LA} Deklarowana (tj. wzrost współczynnika Los Angeles po gotowaniu > 8%)
Mrozoodporność na frakcji kruszywa 8/16 mm	PN-EN 1367-1 [12]	7.3.3	Skały magmowe i przeobrażone: kat. F ₄ (tj. zamrażanie-rozmrażanie ≤ 4% masy), skały osadowe: kat. F ₁₀ , kruszywa z recyklingu: kat. F ₁₀ (F ₂₅ ****)
Skład materiałowy	-	Zał. C	Deklarowany
Istotne cechy środowiskowe	-	Zał. C pkt C.3.4	Większość substancji niebezpiecznych określonych w dyrektywie Rady 76/769/EWG zazwyczaj nie występuje w źródłach kruszywa pochodzenia mineralnego. Jednak w odniesieniu do kruszyw sztucznych i odpadowych należy badać czy zawartość substancji niebezpiecznych nie przekracza wartości dopuszczalnych wg odrębnych przepisów
<p>*) Łączna zawartość pyłów w mieszance powinna się mieścić w wybranych krzywych granicznych</p> <p>**) Do warstw podbudów zasadniczych na drogach obciążonych ruchem KR5-KR6 dopuszcza się jedynie kruszywa charakteryzujące się odpornością na rozdrabnianie LA≤35</p> <p>***) W przypadku, gdy wymaganie nie jest spełnione, należy sprawdzić mrozoodporność</p> <p>****) Pod warunkiem, gdy zawartość w mieszance nie przekracza 50% m/m</p>			

2.2.4. Woda do zraszania kruszywa

Do zraszania kruszywa należy stosować wodę nie zawierającą składników wpływających szkodliwie na mieszankę kruszywa, ale umożliwiającą właściwe zagęszczenie mieszanki niezwiązanej.

3. SPRZĘT

3.1. Ogólne wymagania dotyczące sprzętu

Ogólne wymagania dotyczące sprzętu podano w SST D-M-00.00.00 „Wymagania ogólne” [1], pkt 3.

3.2. Sprzęt stosowany do wykonania robót

Przy wykonywaniu robót Wykonawca w zależności od potrzeb, powinien wykazać się możliwością korzystania ze sprzętu dostosowanego do przyjętej metody robót, jak:

- mieszarki do wytwarzania mieszanki kruszywa, wyposażone w urządzenia dozujące wodę, które powinny zapewnić wytworzenie jednorodnej mieszanki o wilgotności optymalnej,
- układarki lub równiarki do rozkładania mieszanki kruszywa niezwiązanego,
- walce ogumione i stalowe wibracyjne lub statyczne do zagęszczania mieszanki,
- zagęszczarki płytowe, ubijaki mechaniczne lub małe walce wibracyjne, do stosowania w miejscach trudno dostępnych.

Sprzęt powinien odpowiadać wymaganiom określonym w dokumentacji projektowej, ST, instrukcjach producentów lub propozycji Wykonawcy i powinien być zaakceptowany przez Inżyniera.

4. TRANSPORT

4.1. Ogólne wymagania dotyczące transportu

Ogólne wymagania dotyczące transportu podano w SST D-M-00.00.00 „Wymagania ogólne” [1], pkt 4.

4.2. Transport materiałów

Materiały sypkie (kruszywa) można przewozić dowolnymi środkami transportu, w warunkach zabezpieczających je przed zanieczyszczeniem, zmieszaniem z innymi materiałami i nadmiernym zawilgoceniem. Woda może być dostarczana wodociągiem lub przewożnymi zbiornikami wody.

5. WYKONANIE ROBÓT

5.1. Ogólne zasady wykonania robót

Ogólne zasady wykonania robót podano w SST D-M-00.00.00 „Wymagania ogólne” [1], pkt 5.

5.2. Zasady wykonywania robót

Sposób wykonania robót powinien być zgodny z dokumentacją projektową i ST. W przypadku braku wystarczających danych można korzystać z ustaleń podanych w niniejszej specyfikacji oraz z informacji podanych w załącznikach.

Podstawowe czynności przy wykonaniu robót obejmują:

- roboty przygotowawcze,
- projektowanie mieszanki,
- odcinek próbny,
- wbudowanie mieszanki,
- roboty wykończeniowe.

5.3. Roboty przygotowawcze

Przed przystąpieniem do robót należy, na podstawie dokumentacji projektowej, ST lub wskazań Inżyniera:

- ustalić lokalizację robót,
- przeprowadzić obliczenia i pomiary niezbędne do szczegółowego wytyczenia robót oraz ustalenia danych wysokościowych,
- usunąć przeszkody utrudniające wykonanie robót,
- wprowadzić oznakowanie drogi na okres robót,
- zgromadzić materiały i sprzęt potrzebne do rozpoczęcia robót.

Można dodatkowo korzystać z SST D-01.00.00 [2] przy robotach przygotowawczych oraz z SST D-02.00.00 [3] przy występowaniu robót ziemnych.

5.4. Projektowanie mieszanki kruszywa niezwiązanego

5.4.1. Postanowienia ogólne

Przed przystąpieniem do robót, w terminie uzgodnionym z Inżynierem, Wykonawca dostarczy Inżynierowi do akceptacji projekt składu mieszanki kruszywa niezwiązanego oraz wyniki badań laboratoryjnych poszczególnych składników i próbkę materiałów pobrane w obecności Inżyniera do wykonania badań kontrolnych przez Inżyniera. Projektowanie mieszanki polega na doborze kruszywa do mieszanki oraz ilości wody. Procedura projektowa powinna być oparta na próbach laboratoryjnych i/lub polowych przeprowadzonych na tych samych składnikach, z tych samych źródeł i o takich samych właściwościach, jak te które będą stosowane do wykonania podbudowy zasadniczej. Skład mieszanki projektuje się zgodnie z wymaganiami wobec mieszanek niezwiązanych do podbudowy zasadniczej, określonych w tabelicy 4. Wartości graniczne i tolerancje zawierają rozrzut wynikający z pobierania i dzielenia próbki, przedział ufności (precyzja w porównywalnych warunkach) oraz nierównomierności warunków wykonawczych. Mieszanki kruszyw powinny być tak produkowane i składowane, aby wykazywały zachowanie jednakowych właściwości, spełniając wymagania z tabelicy 4. Mieszanki kruszyw powinny być jednorodnie wymieszane i powinny charakteryzować się równomierną wilgotnością. Kruszywa powinny odpowiadać wymaganiom tabelicy 1, przy czym w mieszankach wyprodukowanych z różnych kruszyw, każdy ze składników musi spełniać wymagania tabelicy 1. Przy projektowaniu mieszanek kruszyw z recyklingu można ustalać skład mieszanek, wzorując się na przykładach podanych w załączniku 1.

5.4.2. Wymagania wobec mieszanek

W warstwach podbudowy zasadniczej można stosować następujące mieszanki kruszyw:

0/31,5 mm, 0/63mm

Wymagania wobec mieszanek przeznaczonych do podbudowy zasadniczej, podane w tabelicy 4, odnośnie wrażliwości na mróz mieszanek kruszyw, dotyczą badania materiału po pięciokrotnym zagęszczeniu w aparacie Proctora według PN-EN 13286-2 [18].

Zawartość pyłów w mieszankach kruszyw do warstwy podbudowy zasadniczej, określana wg PN-EN 933-1 [5], powinna być zgodna z wymaganiami tabelicy 4. W przypadku słabych kruszyw, zawartość pyłów w mieszance kruszyw należy również badać i deklorować, po pięciokrotnym zagęszczeniu metodą Proctora. Zawartość pyłów w takiej mieszance po pięciokrotnym zagęszczeniu metodą Proctora powinna również spełniać wymagania podane w tabelicy 4. Nie określa się wymagań wobec minimalnej zawartości pyłów < 0,063 mm w mieszankach kruszyw do warstwy podbudowy zasadniczej.

Zawartość nadziarna w mieszankach kruszyw, określana według PN-EN 933-1 [5] powinna spełniać wymagania podane w tabelicy 4. W przypadku słabych kruszyw decyduje zawartość nadziarna w mieszance kruszyw po pięciokrotnym zagęszczeniu metodą Proctora.

Uziarnienie mieszanek kruszyw o wymiarach ziaren D od 0 do 63 mm należy określić według PN-EN 933-1 [5]. Krzywe uziarnienia mieszanki kruszyw powinny zawierać się w obszarze między krzywymi granicznymi uziarnienia przedstawionymi na rysunku 1, odpowiednio dla każdego rodzaju mieszanki. Na rysunku 1 pokazano również liniami przerywanymi obszar uziarnienia SDV, w którym powinna się mieścić krzywa uziarnienia mieszanki „S” deklarowana przez dostawcę/producenta.

W przypadku słabych kruszyw uziarnienie mieszanki kruszyw należy również badać i deklorować po pięciokrotnym zagęszczeniu metodą Proctora. Kryterium przydatności takiej mieszanki, pod względem uziarnienia, jest spełnione, jeżeli uziarnienie mieszanki po pięciokrotnym zagęszczeniu metodą Proctora mieści się w krzywych granicznych podanych na odpowiednich rysunku 1.

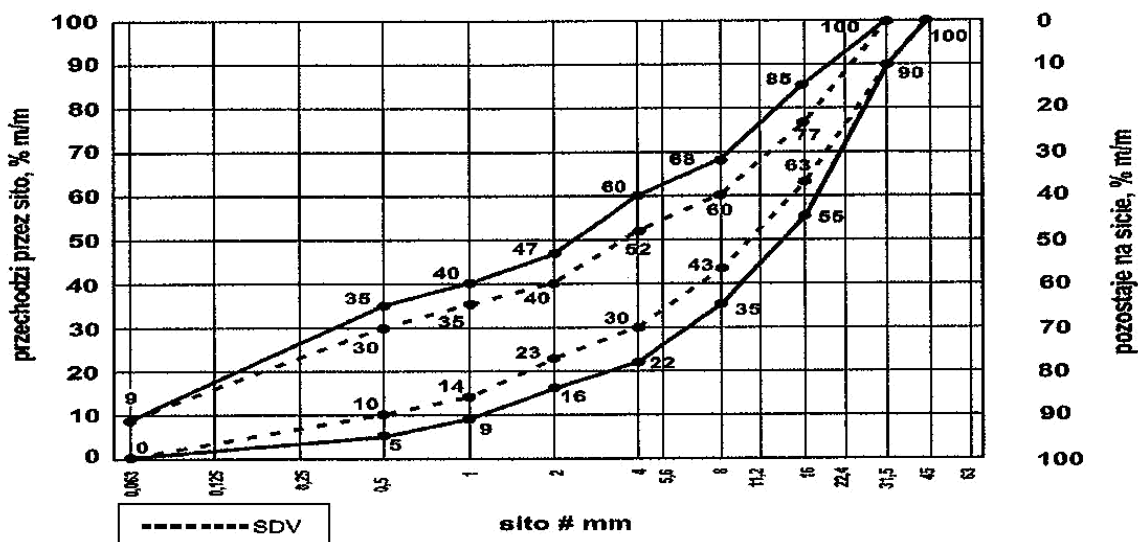

Rys. 1. Krzywe graniczne uziarnienia mieszanki kruszywa niezwiązanego 0/31,5 mm do warstw podbudowy zasadniczej

Oprócz wymagań podanych na rysunku 1, wymaga się aby 90% uziarnień mieszank zbadanych w ramach ZKP w okresie 6 miesięcy spełniało wymagania kategorii podanych w tablicach 2 i 3, aby zapewnić jednorodność i ciągłość uziarnienia mieszank.

Tablica 2. Wymagania wobec jednorodności uziarnienia na sitach kontrolnych – porównanie z deklarowaną przez producenta wartością (S). Wymagania dotyczą produkowanej i dostarczanej mieszanki. Jeśli mieszanka zawiera nadmierną zawartość ziaren słabych, wymaganie dotyczy deklarowanego przez producenta uziarnienia mieszanki po pięciokrotnym zagęszczeniu metodą Proctora

Mieszanka niezwiązana, mm	Porównanie z deklarowaną przez producenta wartością (S)									
	Tolerancje przesiewu przez sito (mm), % (m/m)									
	0,5	1	2	4	5,6	8	11,2	16	22,4	31,5
0/31,5	± 5	± 5	± 7	± 8	-	± 8	-	± 8		

Krzywa uziarnienia (S) deklarowana przez producenta mieszank powinna nie tylko mieścić się w odpowiednich krzywych uziarnienia (rys. 1) ograniczonych przerywanymi liniami (SDV) z uwzględnieniem dopuszczalnych tolerancji podanych w tablicy 2, ale powinna spełniać także wymagania ciągłości uziarnienia zawarte w tablicy 3.

Tablica 3. Wymagania wobec ciągłości uziarnienia na sitach kontrolnych – różnice w przesiewach podczas badań kontrolnych produkowanych mieszank

Mieszanka, mm	Minimalna i maksymalna zawartość frakcji w mieszankach; [różnice przesiewów w % (m/m) przez sito (mm)]															
	1/2		2/4		2/5,6		4/8		5,6/11,2		8/16		11,2/22,4		16/31,5	
	min.	max	min.	max	min.	max	min.	max	min.	max	min.	max	min.	max	min.	max
0/31,5	4	15	7	20	-	-	10	25	-	-	10	25	-	-	-	-

Mieszanki kruszyw stosowane do warstw podbudów zasadniczych powinny spełniać wymagania wg tablicy 4. Wymagania wobec mieszank przeznaczonych do warstw podbudowy zasadniczej odnośnie wrażliwości na mróz (wskaźnik SE), dotyczą badania materiału po pięciokrotnym zagęszczeniu metoda Proctora według PN-EN 13286-2 [18]. Nie stawia się wymagań wobec wodoprzepuszczalności zagęszczonej mieszanki niezwiązanej do podbudowy zasadniczej, o ile szczególne rozwiązania nie przewidują tego.

Zawartość wody w mieszankach kruszyw powinna odpowiadać wymaganej zawartości wody w trakcie wbudowywania i zagęszczania określonej metodą Proctora według PN-EN 13286-2 [18], w granicach podanych w tablicy 4.

Badanie CBR mieszank do podbudowy zasadniczej należy wykonać na mieszance zagęszczonej metodą Proctora do wskaźnika zagęszczenia $I_s = 1,0$ i po 96 godzinach przechowywania jej w wodzie. CBR należy oznaczyć wg PN-EN 13286-47 [19], a wymaganie przyjąć wg tablicy 4. Istotne cechy środowiskowe

Zgodnie z dotychczasowymi doświadczeniami, dotyczącymi stosowania w drogownictwie mieszank z kruszyw naturalnych oraz gruntów, można je zaliczyć do wyrobów budowlanych, które nie oddziałują szkodliwie na środowisko. Większość substancji niebezpiecznych określonych w dyrektywie Rady 76/769/EWG zazwyczaj nie występuje w takich mieszankach. W przypadku stosowania w mieszankach kruszyw w stosunku do których brak jest jeszcze ustalonych zasad, np. kruszywa z recyklingu i kruszywa z pewnych odpadów przemysłowych, zaleca się zachowanie ostrożności. Przydatność takich kruszyw, jeśli jest to wymagane, może być oceniona zgodnie z wymaganiami w miejscu ich stosowania. W przypadkach wątpliwych należy uzyskać ocenę takiej mieszanki przez właściwe jednostki.

Wymagania wobec mieszanek

tablicy 4 przedstawia się zbiorcze zestawienie wymagań wobec mieszanek kruszywa niezwiązanego w warstwie podbudowy zasadniczej.

Tablica 4. Wymagania wobec mieszanek kruszywa niezwiązanego w warstwie podbudowy zasadniczej

Skróty użyte w tablicy: Kat. – kategoria właściwości, wsk. – wskaźnik, wsp. – współczynnik

Właściwość kruszywa	Wymagania wobec mieszanek kruszywa niezwiązanego w warstwie podbudowy zasadniczej pod nawierzchnią drogi obciążonej ruchem kategorii KR1 ÷ KR6	
	Punkt PN-EN 13285	Wymagania
Uziarnienie mieszanek	4.3.1	0/31,5; 0/45; 0/63 mm
Maksymalna zawartość pyłów: Kat. UF	4.3.2	Kat. UF ₉ (tj. masa frakcji przechodzącej przez sito 0,063 mm powinna być ≤ 9%)
Minimalna zawartość pyłów: Kat. LF	4.3.2	Kat. LF _{NR} (tj. brak wymagań)
Zawartość nadziarna: Kat. OC	4.3.3	Kat. OC ₉₀ (tj. procent przechodzącej masy przez sito 1,4D ^{*)} powinien wynosić 100%, a przechodzącej przez sito D ^{**)} powinien wynosić 90-99%)
Wymagania wobec uziarnienia	4.4.1	Krzywe graniczne uziarnienia według rys. 1+3
Wymagania wobec jednorodności uziarnienia poszczególnych partii – porównanie z deklarowaną przez producenta wartością (S)	4.4.2	Wg tab. 2
Wymagania wobec jednorodności uziarnienia na sitach kontrolnych – różnice w przesiewach	4.4.2	Wg tab. 3
Wrażliwość na mróz; wskaźnik piaskowy SE ^{***)} , co najmniej	4.5	45
Odporność na rozdrabnianie (dotyczy frakcji 10/14 mm odsianej z mieszanki) wg PN-EN 1097-1 [9], kat. nie wyższa niż		Kat. LA ₃₅ (tj. współczynnik Los Angeles ≤ 35)
Odporność na ścieranie (dotyczy frakcji 10/14 mm odsianej z mieszanki) wg PN-EN 1097-1 [9], kat. MDE		Deklarowana
Mrozoodporność (dotyczy frakcji kruszywa 8/16 mm odsianej z mieszanki) wg PN-EN 1367-1 [12]		Kat. F4 (tj. zamrażanie-rozmrażanie, procent masy ≤ 4)
Wartość CBR po zagęszczeniu do wskaźnika zagęszczenia I _S =1,0 i moczeniu w wodzie 96 h, co najmniej		≥ 80
Wodoprzepuszczalność mieszanki w warstwie odsączającej po zagęszczeniu metodą Proctora do wskaźnika zagęszczenia I _S =1,0; wsp. filtracji "k", co najmniej cm/s	4.5	Brak wymagań
Zawartość wody w mieszance zagęszczanej; % (m/m) wilgotności optymalnej wg metody Proctora		80-100
Inne cechy środowiskowe	4.5	Większość substancji niebezpiecznych określonych w dyrektywie Rady 76/769/EWG zazwyczaj nie występuje w źródłach kruszywa pochodzenia mineralnego. Jednak w odniesieniu do kruszyw sztucznych i odpadowych należy badać czy zawartość substancji niebezpiecznych nie przekracza wartości dopuszczalnych wg odrębnych przepisów

*) Gdy wartości obliczone z 1,4D oraz d/2 nie są dokładnymi wymiarami sit serii ISO 565/R20, należy przyjąć następnym niższym wymiar sita. Jeśli D=90 mm należy przyjąć wymiar sita 125 mm jako wartość nadziarna.

**) Procentowa zawartość ziaren przechodzących przez sito D może być większa niż 99% masy, ale w takich przypadkach dostawca powinien zadeklarować typowe uziarnienie.

***) Badanie wskaźnika piaskowego SE należy wykonać na mieszance po pięciokrotnym zagęszczeniu metodą Proctora wg PN-EN 13286-2 [18].

5.5. Odcinek próbny

Jeżeli w ST przewidziano potrzebę wykonania odcinka próbnego, to przed rozpoczęciem robót, w terminie uzgodnionym z Inżynierem, Wykonawca powinien wykonać odcinek próbny w celu:

stwierdzenia czy właściwy jest sprzęt budowlany do produkcji mieszanki oraz jej rozkładania i zagęszczania,

określenia grubości wykonywanej warstwy w stanie luźnym, koniecznej do uzyskania wymaganej grubości warstwy po zagęszczeniu,

określenia liczby przejść sprzętu zagęszczającego, potrzebnej do uzyskania wymaganego wskaźnika zagęszczenia wykonywanej warstwy.

Na odcinku próbnym Wykonawca powinien użyć takich materiałów oraz sprzętu do mieszania, rozkładania i zagęszczania, jakie będą stosowane do wykonania warstwy.

Powierzchnia odcinka próbnego powinna wynosić od 400 do 800 m².

Odcinek próbny powinien być zlokalizowany w miejscu wskazanym przez Inżyniera.

Wykonawca może przystąpić do wykonywania warstwy po zaakceptowaniu odcinka próbnego przez Inżyniera.

5.6. Podłoże pod podbudowę zasadniczą

Podłożem pod podbudowę zasadniczą jest podbudowa pomocnicza. Rodzaj podbudowy pomocniczej powinien być zgodny z ustaleniem dokumentacji projektowej. Wszystkie niezbędne cechy geometryczne podbudowy pomocniczej powinny umożliwić ułożenie na niej podbudowy zasadniczej.

Jeśli podbudowa pomocnicza wykonana jest z mieszanki kruszywa niezwiązanego to powinna być wykonana zgodnie z SST D-04.04.02a „Podbudowa pomocnicza z mieszanki kruszywa niezwiązanego” [4].

5.7. Wytwarzanie mieszanki kruszywa na warstwę podbudowy zasadniczej

Mieszankę kruszywa o ściśle określonym uziarnieniu i wilgotności optymalnej należy wytwarzać w mieszarkach, gwarantujących otrzymanie jednorodnej mieszanki. Mieszarki (wytwórnice mieszanek kruszywa) stacjonarne lub mobilne powinny zapewnić ciągłość produkcji zgodną z receptą laboratoryjną.

Ze względu na konieczność zapewnienia mieszance jednorodności nie zaleca się wytwarzania mieszanki przez mieszanie poszczególnych frakcji kruszywa na drodze.

Przy produkcji mieszanki kruszywa należy prowadzić zakładową kontrolę produkcji mieszanek niezwiązanych, zgodnie z WT-4 [20] załącznik C, a przy dostarczaniu mieszanki przez producenta/dostawcę należy stosować się do zasad deklarowania w odniesieniu do zakresu uziarnienia podanych w WT-4 [20] załącznik B.

5.8. Wbudowanie mieszanki kruszywa

Mieszanka kruszywa niezwiązanego po wyprodukowaniu powinna być od razu transportowana na miejsce wbudowania w taki sposób, aby nie uległa rozsegregowaniu i wysychaniu. Zaleca się w tym celu korzystanie z transportu samochodowego z zabezpieczoną (przykrytą) skrzynią ładunkową.

Mieszanka kruszywa powinna być rozkładana metodą zmechanizowaną przy użyciu zalecanej, elektronicznie sterowanej, rozkładarki, która wstępnie może zagęszczać układaną warstwę kruszywa. Rozkładana warstwa kruszywa powinna być jednakowej grubości, takiej aby jej ostateczna grubość po zagęszczeniu była równa grubości projektowanej. Grubość pojedynczo układanej warstwy nie może przekraczać 20 cm po zagęszczeniu. Jeżeli układana konstrukcja składa się z więcej niż jednej warstwy kruszywa, to każda warstwa powinna być wyprofilowana i zagęszczona z zachowaniem wymaganych spadków i rzędnych wysokościowych. Rozpoczęcie budowy każdej następnej warstwy może nastąpić po odbiorze poprzedniej warstwy przez Inżyniera.

Wilgotność mieszanki kruszywa podczas zagęszczania powinna odpowiadać wilgotności optymalnej, określonej według próby Proctora. Mieszanka o większej wilgotności powinna zostać osuszona przez mieszanie i napowietrzanie, np. przemieszanie jej mieszarką, kilkakrotne przesuwanie mieszanki równiarką. Jeżeli wilgotność mieszanki kruszywa jest niższa od optymalnej o 20% jej wartości, mieszanka powinna być zwilżona określoną ilością wody i równomiernie wymieszana. W przypadku, gdy wilgotność mieszanki kruszywa jest wyższa od optymalnej o 10% jej wartości, mieszankę należy osuszyć.

Rozścieloną mieszankę kruszywa należy sprofilować równiarką lub ciężkim szablonem, do spadków poprzecznych i pochyłeń podłużnych ustalonych w dokumentacji projektowej. W czasie profilowania należy wyrównać lokalne wgłębienia.

5.9. Zagęszczanie mieszanki kruszywa

Po wyprofilowaniu mieszanki kruszywa należy rozpocząć jej zagęszczanie, które należy kontynuować aż do osiągnięcia wymaganego w ST wskaźnika zagęszczenia.

Warstwę kruszywa niezwiązanego należy zagęszczać walcami ogumionymi, walcami wibracyjnymi i gładkimi.

Kruszywo o przewadze ziaren grubych zaleca się zagęszczać najpierw walcami ogumionymi, a następnie walcami wibracyjnymi. Kruszywo o przewadze ziaren drobnych zaleca się zagęszczać najpierw walcami ogumionymi, a następnie gładkimi. W miejscach trudno dostępnych należy stosować zagęszczarki płytowe, ubijaki mechaniczne itp. Zagęszczenie powinno być równomierne na całej szerokości warstwy.

Zaleca się, aby grubość zagęszczanej warstwy nie przekraczała przy walcach statycznych gładkich 15 cm, a przy walcach ogumionych lub wibracyjnych 20 cm.

5.10. Utrzymanie wykonanej warstwy

Zagęszczona warstwa, przed ułożeniem następnej warstwy, powinna być utrzymywana w dobrym stanie. Jeżeli po wykonanej warstwie będzie się odbywał ruch budowlany, to Wykonawca jest obowiązany naprawić wszelkie uszkodzenia, spowodowane przez ten ruch.

5.11. Impregnacja podbudowy zasadniczej

Jeśli nie przewiduje się układania warstwy ścierniczej bezpośrednio po zagęszczeniu podbudowy zasadniczej można, po zaakceptowaniu przez Inżyniera, zaimpregnować podbudowę zasadniczą asfaltem 160/220 w ilości około 1,0 kg/m², albo emulsją kationową z przysypaniem piaskiem gruboziarnistym w ilości około 5 kg/m².

5.12. Roboty wykończeniowe

Roboty wykończeniowe, zgodnie z dokumentacją projektową, ST lub wskazaniem Inżyniera dotyczą prac związanych z dostosowaniem wykonanych robót do istniejących warunków terenowych, takie jak:

- odtworzenie przeszkód czasowo usuniętych,
- uzupełnienie zniszczonych w czasie robót istniejących elementów drogowych lub terenowych,
- roboty porządkujące otoczenie terenu robót,
- usunięcie oznakowania drogi wprowadzonego na okres robót.

6. KONTROLA JAKOŚCI ROBÓT

6.1. Ogólne zasady kontroli jakości robót

Ogólne zasady kontroli jakości robót podano w SST D-M-00.00.00 „Wymagania ogólne” [1], pkt 6.

6.2. Badania przed przystąpieniem do robót

Przed przystąpieniem do robót Wykonawca powinien:

uzyskać wymagane dokumenty, dopuszczające wyroby budowlane do obrotu i powszechnego stosowania (np. stwierdzenie o oznakowaniu materiału znakiem CE lub znakiem budowlanym B, certyfikat zgodności, deklarację zgodności, aprobatę techniczną, ew. badania materiałów wykonane przez dostawców itp.), wykonać badania kruszywa przeznaczonych do wykonania robót, obejmujące wszystkie właściwości określone w tabelicy 1 niniejszej SST.

Wszystkie dokumenty oraz wyniki badań Wykonawca przedstawia Inżynierowi do akceptacji.

6.3. Badania w czasie robót

Częstotliwość oraz zakres badań i pomiarów, które należy wykonać w czasie robót podaje tabela 5.

Tabela 5. Częstotliwość oraz zakres badań i pomiarów w czasie robót

Lp.	Wyszczególnienie robót	Częstotliwość badań	Wartości dopuszczalne
1	Lokalizacja i zgodność granic terenu robót z dokumentacją projektową	1 raz	Wg pktu 5 i dokumentacji projektowej
2	Roboty przygotowawcze	Ocena ciągła	Wg pktu 5.3
3	Właściwości kruszywa	Dla każdej partii kruszywa i przy każdej zmianie kruszywa	Wg tabelicy 1
4	Uziarnienie mieszanki	2 razy na dziennej działce roboczej	Wg tabelicy 4
5	Wilgotność mieszanki	Jw.	Jw.
6	Zawartość pyłów w mieszance	Jw.	Jw.
7	Zawartość nadziarna w mieszance	Jw.	Jw.
8	Wrażliwość mieszanki na mróz, wskaźnik piaskowy	Jw.	Jw.
9	Zawartość wody w mieszance	Jw.	Jw.
10	Wartość CBR po zagęszczeniu mieszanki	10 próbek na 10 000 m ²	Jw.
11	Inne właściwości mieszanki	Wg ustalenia Inżyniera	Jw.
12	Cechy środowiskowe	Wg ustalenia Inżyniera	Jw.
13	Roboty wykończeniowe	Ocena ciągła	Wg pktu 5.12

6.4. Wymagania dotyczące cech geometrycznych podbudowy zasadniczej

Częstotliwość oraz zakres badań i pomiarów dotyczących cech geometrycznych warstwy z mieszanki niezwiązanej podaje tablica 6.

Tablica 6. Częstotliwość oraz zakres badań i pomiarów dotyczących cech geometrycznych

Lp.	Wyszczególnienie badań i pomiarów	Minimalna częstotliwość badań i pomiarów	Dopuszczalne odchyłki
1	Szerokość warstwy	10 razy na 1 km	+10 cm, -5 cm (różnice od szerokości projektowej)
2	Równość podłużna	Wg [21]	Wg [21]
3	Równość poprzeczna	Wg [21]	Wg [21]
4	Spadki poprzeczne *)	10 razy na 1 km	± 0,5% (dopuszczalna tolerancja od spadków projektowych)
5	Rzędne wysokościowe	Wg [21]	Wg [21]
6	Ukształtowanie osi w planie *)	Co 100 m	Przesunięcie od osi projektowanej ± 5 cm
7	Grubość warstwy	w 3 punktach na działce roboczej, lecz nie rzadziej niż raz na 2000 m ²	Różnice od grubości projektowanej ±10%

*) Dodatkowe pomiary spadków poprzecznych i ukształtowania osi w planie należy wykonać w punktach głównych łuków poziomych.

7. OBMIAR ROBÓT

7.1. Ogólne zasady obmiaru robót

Ogólne zasady obmiaru robót podano w SST D-M-00.00.00 „Wymagania ogólne” [1], pkt 7.

7.2. Jednostka obmiarowa

Jednostką obmiarową jest m² (metr kwadratowy) wykonanej warstwy.

8. ODBIÓR ROBÓT

Ogólne zasady odbioru robót podano w SST D-M-00.00.00 „Wymagania ogólne” [1], pkt 8.

Roboty uznaje się za wykonane zgodnie z dokumentacją projektową, ST i wymaganiami Inżyniera, jeżeli wszystkie pomiary i badania z zachowaniem tolerancji według punktu 6 dały wyniki pozytywne.

9. PODSTAWA PŁATNOŚCI

9.1. Ogólne ustalenia dotyczące podstawy płatności

Ogólne ustalenia dotyczące podstawy płatności podano w SST D-M-00.00.00 „Wymagania ogólne” [1], pkt 9.

9.2. Cena jednostki obmiarowej

Cena wykonania jednostki obmiarowej (1 m²) obejmuje:
prace pomiarowe i roboty przygotowawcze,
oznakowanie robót,
dostarczenie materiałów i sprzętu,
przygotowanie mieszanki z kruszywa, zgodnie z receptą,
dostarczenie mieszanki na miejsce wbudowania,
rozłożenie mieszanki,
zagęszczenie mieszanki,
utrzymanie warstwy w czasie robót, ew. impregnacja warstwy,
przeprowadzenie wymaganych pomiarów i badań,
uporządkowanie terenu robót i jego otoczenia,
roboty wykończeniowe,
odwiezienie sprzętu.

Wszystkie roboty powinny być wykonane według wymagań dokumentacji projektowej, ST, specyfikacji technicznej i postanowień Inżyniera.

9.3. Sposób rozliczenia robót tymczasowych i prac towarzyszących

Cena wykonania robót określonych niniejszą SST obejmuje:
roboty tymczasowe, które są potrzebne do wykonania robót podstawowych, ale nie są przekazywane Zamawiającemu i są usuwane po wykonaniu robót podstawowych,
prace towarzyszące, które są niezbędne do wykonania robót podstawowych, niezaliczane do robót tymczasowych, jak geodezyjne wytyczenie robót itd.

10. PRZEPISY ZWIĄZANE

10.1. Szczegółowe specyfikacje techniczne (SST)

1. D-M-00.00.00 Wymagania ogólne
2. D-01.00.00 Roboty przygotowawcze
3. D-02.00.00 Roboty ziemne

10.2. Normy

5. PN-EN 933-1 Badania geometrycznych właściwości kruszyw – Oznaczanie składu ziarnowego – Metoda przesiewania
6. PN-EN 933-3 Badania geometrycznych właściwości kruszyw – Oznaczanie kształtu ziaren za pomocą wskaźnika płaskości
7. PN-EN 933-4 Badania geometrycznych właściwości kruszyw – Oznaczanie kształtu ziaren – Wskaźnik kształtu
8. PN-EN 933-5 Badania geometrycznych właściwości kruszyw – Oznaczanie procentowej zawartości ziarn o powierzchniach powstałych w wyniku przekruszenia lub łamania kruszyw grubych
9. PN-EN 1097-1 Badania mechanicznych i fizycznych właściwości kruszyw – Oznaczanie odporności na ścieranie (mikro-Deval)
10. PN-EN 1097-2 Badania mechanicznych i fizycznych właściwości kruszyw – Metody oznaczania odporności na rozdrabnianie
11. PN-EN 1097-6 Badania mechanicznych i fizycznych właściwości kruszyw – Część 6: Oznaczanie gęstości ziarn i nasiąkliwości
12. PN-EN 1367-1 Badania właściwości cieplnych i odporności kruszyw na działanie czynników atmosferycznych – Część 1: Oznaczanie mrozoodporności
13. PN-EN 1367-3 Badania właściwości cieplnych i odporności kruszyw na działanie czynników atmosferycznych – Część 3: Badanie bazaltowej zgorzeli słonecznej metodą gotowania
14. PN-EN 1744-1 Badania chemicznych właściwości kruszyw – Analiza chemiczna
15. PN-EN 1744-3 Badania chemicznych właściwości kruszyw – Część 3: Przygotowanie wyciągów przez wymywanie kruszyw
16. PN-EN 13242 Kruszywa do niezwiązanych i związanych hydraulicznie materiałów stosowanych w obiektach budowlanych i budownictwie drogowym
17. PN-EN 13285 Mieszanki niezwiązane – Wymagania
18. PN-EN 13286-2 Mieszanki niezwiązane i związane spoiwem hydraulicznym – Część 2: Metody określania gęstości i zawartości wody – Zagęszczanie metodą Proctora
19. PN-EN 13286-47 Mieszanki niezwiązane i związane spoiwem hydraulicznym – Część 47: Metody badań dla określenia nośności, kalifornijski wskaźnik nośności CBR, natychmiastowy wskaźnik nośności i pęcznienia liniowego

10.3. Inne dokumenty

Mieszanki niezwiązane do dróg krajowych. WT-4 2010. Wymagania techniczne (zalecone do stosowania w specyfikacji technicznej na roboty budowlane na drogach krajowych wg zarządzenia nr 102 GDDKiA z dnia 19.11.2010 r.)

Rozporządzenie Ministra Transportu i Gospodarki Morskiej z dnia 2 marca 1999 r. w sprawie warunków technicznych, jakim powinny odpowiadać drogi publiczne i ich usytuowanie (Dz.U. nr 43, poz. 430)

Katalog typowych konstrukcji nawierzchni podatnych i półsztywnych. Generalna Dyrekcja Dróg Publicznych – Instytut Badawczy Dróg i Mostów, Warszawa 1997

PODSTAWY FORMALNE OPRACOWANIA SST

1. Normy i przepisy

2010 r. wprowadzono do zbioru Polskich Norm normę PN-EN 13285 „Mieszanki niezwiązane – Specyfikacja” [17]. Norma ta jest normą klasyfikacyjną, nie określającą bezpośrednio wymagań wobec mieszanek do konkretnych zastosowań.

Wprowadzenie normy PN-EN 13285 do praktycznego stosowania umożliwia krajowy dokument aplikacyjny „Mieszanki niezwiązane do dróg krajowych, WT-4 2010 Wymagania techniczne” [20], zalecony do stosowania w specyfikacjach technicznych wykonania i odbioru robót budowlanych zarządzeniem nr 102 Generalnego Dyrektora Dróg Krajowych i Autostrad z dnia 19 listopada 2010 r.

Norma PN-EN 13285 wprowadza stosowanie kruszyw zgodnych z normą PN-EN 13242 [16], obejmujących kruszywa naturalne, sztuczne i kruszywa z recyklingu.

Wyżej wymienione przepisy są podstawą do opracowania niniejszej SST.

Obecnie stosowane określenie „mieszanka kruszywa niezwiązanego” odpowiada dawniej stosowanemu określeniu „kruszywo stabilizowane mechanicznie”.

2. Schemat konstrukcji nawierzchni drogowej

Ogólny schemat konstrukcji nawierzchni drogowej podatnej i półsztywnej oraz podłoża, zgodnej z WT-4 2010, przedstawia poniższy szkic.

warstwa ścieralna	nawierzchnia
warstwa wiążąca	
podbudowa zasadnicza	
podbudowa pomocnicza	podbudowa
podłoże ulepszone (warstwa mrozoochronna, odsączająca, odcinająca, wzmacniająca) podłoże gruntowe	podłoże

ZAŁĄCZNIK 2

PRZYKŁADY KONSTRUKCJI NAWIERZCHNI Z PODBUDOWĄ ZASADNICZĄ Z KRUSZYWA NIEZWIĄZANEGO

(na podstawie opracowania „Projektowanie i elementy budowy dróg rolniczych i wiejskich”, Instytut Budownictwa, Mechanizacji i Elektryfikacji Rolnictwa – Instytut Badawczy Dróg i Mostów, Warszawa 1986)

Kruszywo łamane naturalne

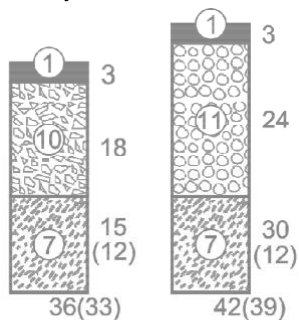

Warstwa ścieralna asfaltowa na podbudowie zasadniczej z kruszywa łamanego lub naturalnego niezwiązanego i podbudowie pomocniczej z gruntu wzmocnionego spoiwem hydraulicznym

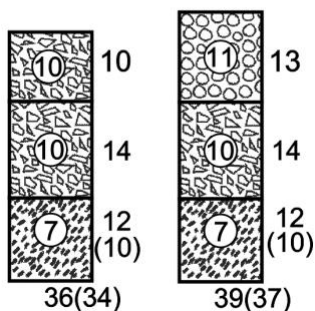

Warstwa ścieralna z kruszywa łamanego lub naturalnego niezwiązanego na podbudowie zasadniczej z kruszywa naturalnego niezwiązanego i podbudowie pomocniczej z gruntu wzmocnionego spoiwem hydraulicznym

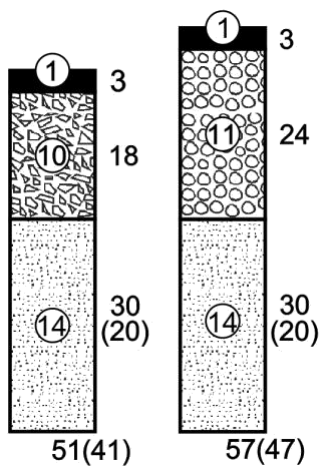

Warstwa ścieralna asfaltowa
na podbudowie zasadniczej z kruszywa łamanego lub
naturalnego niezwiązanego i warstwie odsączającej z piasku

Oznaczenia na rysunkach

- warstwa gruntu związana spoiwem hydraulicznym
 - 10 – warstwa kruszywa niezwiązanego łamanego
 - 11 – warstwa kruszywa niezwiązanego naturalnego
 - 14 – warstwa odsączająca z piasku
- Grubość warstw podano w cm

PODBUDOWA I ULEPSZONE PODŁOŻE Z GRUNTÓW LUB KRUSZYW STABILIZOWANYCH SPOIWAMI HYDRAULICZNYMI. WYMAGANIA OGÓLNE

1. WSTĘP

1.1. Przedmiot SST

Przedmiotem niniejszej szczegółowej specyfikacji technicznej (SST) są wymagania ogólne dotyczące wykonania odbioru robót związanych z wykonywaniem podbudowy i ulepszonego podłoża z gruntów lub kruszyw stabilizowanych spoiwami hydraulicznymi w ramach:

Budowy budynku żłobka wraz z infrastrukturą techniczną w Ozimku

1.2. Zakres stosowania SST

Szczegółowa specyfikacja techniczna (SST) stanowi część Dokumentów Przetargowych i Kontraktowych i należy je stosować w zleceniu i wykonaniu robót opisanych w podpunkcie 1.1.

1.3. Zakres robót objętych SST

Ustalenia zawarte w niniejszej specyfikacji dotyczą zasad prowadzenia robót związanych z wykonaniem i odbiorem podbudów i ulepszonego podłoża z gruntów lub kruszyw stabilizowanych spoiwami hydraulicznymi i obejmują SST:

D-04.05.01 Podbudowa i ulepszone podłoże z gruntu lub kruszywa stabilizowanego cementem

D-04.05.02 Podbudowa i ulepszone podłoże z gruntu stabilizowanego wapnem D-

04.05.03 Podbudowa i ulepszone podłoże z gruntu stabilizowanego aktywnymi popiołami lotnymi

D-04.05.04 Podbudowa i ulepszone podłoże z gruntu lub kruszywa stabilizowanego wielkopieczowym żużlem granulowanym.

Podbudowę z gruntów lub kruszyw stabilizowanych spoiwami hydraulicznymi wykonuje się, zgodnie z ustaleniami podanymi w dokumentacji projektowej, jako:

- podbudowę zasadniczą,
- podbudowę pomocniczą.

1.4. Określenia podstawowe

Określenia podstawowe są zgodne z obowiązującymi, odpowiednimi polskimi normami oraz z definicjami podanymi w SST D-M-00.00.00 „Wymagania ogólne” pkt 1.4 oraz w SST wymienionych w pkt 1.3, dotyczących poszczególnych rodzajów podbudów i ulepszonego podłoża z gruntów lub kruszyw stabilizowanych spoiwami hydraulicznymi.

1.5. Ogólne wymagania dotyczące robót

Ogólne wymagania dotyczące robót podano w SST D-M-00.00.00 „Wymagania ogólne” pkt 1.5.

2. MATERIAŁY

2.1. Ogólne wymagania dotyczące materiałów

Ogólne wymagania dotyczące materiałów, ich pozyskiwania i składowania, podano w SST D-M-00.00.00 „Wymagania ogólne” pkt 2.

2.2. Rodzaje materiałów (brzmienie wg GDDKiA BRI 3/541/5/04 z dnia 20.04.2003)

Materiały stosowane podano w SST wymienionych w pkt 1.3, dotyczących poszczególnych rodzajów podbudów i ulepszonego podłoża z gruntów lub kruszyw stabilizowanych spoiwami hydraulicznymi (cement, wapno, aktywne popioły lotne, wielkopieczowy żużel granulowany). Dopuszcza się inne kwalifikowane spoiwa hydrauliczne posiadające aprobatę techniczną wydaną przez uprawnioną jednostkę.

3. SPRZĘT

3.1. Ogólne wymagania dotyczące sprzętu

Ogólne wymagania dotyczące sprzętu podano w SST D-M-00.00.00 „Wymagania ogólne” pkt 3.

3.2. Sprzęt do wykonania robót

Wykonawca przystępujący do wykonania podbudowy lub ulepszonego podłoża stabilizowanego spoiwami powinien wykazać się możliwością korzystania z następującego sprzętu:

w przypadku wytwarzania mieszanek kruszywowo-spoiwowych w mieszarkach:

- mieszarek stacjonarnych,
- układarek lub równiarek do rozkładania mieszanki,
- walców ogumionych i stalowych wibracyjnych lub statycznych do zagęszczania,

zagęszczarek płytowych, ubijaków mechanicznych lub małych walców wibracyjnych do zagęszczania w miejscach trudnodostępnych,

- b) w przypadku wytwarzania mieszanek gruntowo-spoiwowych na miejscu:
mieszarek jedno lub wielowirnikowych do wymieszania gruntu ze spoiwami,
spycharek, równiarek lub sprzętu rolniczego (plugi, brony, kultywatory) do spulchniania gruntu,
ciężkich szablonek do wyprofilowania warstwy,
rozsypywarek wyposażonych w osłony przeciwpylne i szczeliny o regulowanej szerokości do rozsypywania spoiw,
przewoźnych zbiorników na wodę, wyposażonych w urządzenia do równomiernego i kontrolowanego dozowania wody,
walców ogumionych i stalowych wibracyjnych lub statycznych do zagęszczania,
zagęszczarek płytowych, ubijaków mechanicznych lub małych walców wibracyjnych do zagęszczania w miejscach trudnodostępnych.

4. TRANSPORT

4.1. Ogólne wymagania dotyczące transportu

Ogólne wymagania dotyczące transportu podano w SST D-M-00.00.00 „Wymagania ogólne” pkt 4.

4.2. Transport materiałów

Transport cementu powinien odbywać się zgodnie z BN-88/6731-08 [19].

Transport wapna powinien odbywać się zgodnie z PN-B-30020 [12].

Transport popiołów lotnych powinien odbywać się zgodnie z PN-S-96035 [18].

Żużel wielkopiecowy granulowany można przewozić dowolnymi środkami transportu w sposób zabezpieczony przed zanieczyszczeniem i zawilgoceniem.

Mieszanek kruszywowo-spoiwową można przewozić dowolnymi środkami transportu, w sposób zabezpieczony przed zanieczyszczeniem, rozsegregowaniem i wysuszeniem lub nadmiernym zawilgoceniem.

5. WYKONANIE ROBÓT

5.1. Ogólne zasady wykonania robót

Ogólne zasady wykonania robót podano w SST D-M-00.00.00 „Wymagania ogólne” pkt 5.

5.2. Przygotowanie podłoża

Podłoże gruntowe powinno być przygotowane zgodnie z wymaganiami określonymi w SST D-04.01.01 „Koryto wraz z profilowaniem i zagęszczeniem podłoża” i SST D-02.00.00 „Roboty ziemne”.

Paliki lub szpilki do prawidłowego ukształtowania podbudowy i ulepszonego podłoża powinny być wcześniej przygotowane. Paliki lub szpilki powinny być ustawione w osi drogi i w rzędach równoległych do osi drogi, lub w inny sposób zaakceptowany przez Inżyniera.

Rozmieszczenie palików lub szpilek powinno umożliwiać naciągnięcie sznurków lub linek do wytyczenia robót w odstępach nie większych niż co 10 m. Jeżeli uwarstwa mieszanki gruntu lub kruszywa ze spoiwami hydraulicznymi ma być układana w prowadnicach, to po wytyczeniu podbudowy należy ustawić na podłożu prowadnice w taki sposób, aby wyznaczały one ściśle linie krawędzi układanej warstwy według dokumentacji projektowej. Wysokość prowadnic powinna odpowiadać grubości warstwy mieszanki gruntu lub kruszywa ze spoiwami hydraulicznymi, w stanie niezagęszczonym. Prowadnice powinny być ustawione stabilnie, w sposób wykluczający ich przesuwanie się pod wpływem oddziaływania maszyn użytych do wykonania warstwy.

5.3. Odcinek próbny

Jeżeli w SST przewidziano konieczność wykonania odcinka próbnego, to co najmniej na 3 dni przed rozpoczęciem robót, Wykonawca powinien wykonać odcinek próbny w celu:

- stwierdzenia czy sprzęt budowlany do spulchnienia, mieszania, rozkładania i zagęszczania jest właściwy,
- określenia grubości warstwy materiału w stanie luźnym, koniecznej do uzyskania wymaganej grubości warstwy po zagęszczeniu,
- określenia potrzebnej liczby przejazdów walców do uzyskania wymaganego wskaźnika zagęszczenia warstwy.

Na odcinku próbnym Wykonawca powinien użyć materiałów oraz sprzętu takich, jakie będą stosowane do wykonywania podbudowy lub ulepszonego podłoża.

Powierzchnia odcinka próbnego powinna wynosić od 400 do 800 m².

Odcinek próbny powinien być zlokalizowany w miejscu wskazanym przez Inżyniera.

Wykonawca może przystąpić do wykonywania podbudowy lub ulepszonego podłoża po zaakceptowaniu odcinka próbnego przez Inżyniera.

5.4. Utrzymanie podbudowy i ulepszonego podłoża

Podbudowa i ulepszone podłoże po wykonaniu, a przed ułożeniem następnej warstwy, powinny być utrzymywane w dobrym stanie. Jeżeli Wykonawca będzie wykorzystywał, za zgodą Inżyniera, gotową podbudowę lub ulepszone podłoże do ruchu budowlanego, to jest obowiązany naprawić wszelkie uszkodzenia podbudowy, spowodowane przez ten ruch. Koszt napraw wynikłych z niewłaściwego utrzymania podbudowy lub ulepszonego podłoża obciąża Wykonawcę robót.

Wykonawca jest zobowiązany do przeprowadzenia bieżących napraw podbudowy lub ulepszonego podłoża uszkodzonych wskutek oddziaływania czynników atmosferycznych, takich jak opady deszczu i śniegu oraz mróz. Wykonawca jest zobowiązany wstrzymać ruch budowlany po okresie intensywnych opadów deszczu, jeżeli wystąpi możliwość uszkodzenia podbudowy lub ulepszonego podłoża.

Warstwa stabilizowana spoiwami hydraulicznymi powinna być przykryta przed zimą warstwą nawierzchni lub zabezpieczona przed niszczącym działaniem czynników atmosferycznych w inny sposób zaakceptowany przez Inżyniera.

5.5. Pielęgnacja warstwy z gruntu lub kruszywa stabilizowanego spoiwami hydraulicznymi

Pielęgnacja powinna być przeprowadzona według jednego z następujących sposobów:

- skropienie warstwy emulsją asfaltową, albo asfaltem D200 lub D300 w ilości od 0,5 do 1,0 kg/m²,
- skropienie specjalnymi preparatami powłokotwórczymi posiadającymi aprobatę techniczną wydaną przez uprawnioną jednostkę, po uprzednim zaakceptowaniu ich użycia przez Inżyniera,
- utrzymanie w stanie wilgotnym poprzez kilkakrotne skrapianie wodą w ciągu dnia, w czasie co najmniej 7 dni, przykrycie na okres 7 dni nieprzepuszczalną folią z tworzywa sztucznego, ułożoną na zakład o szerokości co najmniej 30 cm i zabezpieczoną przed zerwaniem z powierzchni warstwy przez wiatr,
- przykrycie warstwą piasku lub grubej włókniny technicznej i utrzymywanie jej w stanie wilgotnym w czasie co najmniej 7 dni.

Inne sposoby pielęgnacji, zaproponowane przez Wykonawcę i inne materiały przeznaczone do pielęgnacji mogą być zastosowane po uzyskaniu akceptacji Inżyniera.

Nie należy dopuszczać żadnego ruchu pojazdów i maszyn po podbudowie w okresie 7 dni po wykonaniu. Po tym czasie ewentualny ruch technologiczny może odbywać się wyłącznie za zgodą Inżyniera.

5.6. Pozostałe wymagania dotyczące wykonania robót

Pozostałe wymagania dotyczące wykonania robót podano w specyfikacjach dotyczących poszczególnych rodzajów podbudów i ulepszonych podłoża z gruntów lub kruszyw stabilizowanych spoiwami hydraulicznymi, które obejmują:

- D-04.05.01 Podbudowa i ulepszone podłoże z gruntu lub kruszywa stabilizowanego cementem
- D-04.05.02 Podbudowa i ulepszone podłoże z gruntu stabilizowanego wapnem
- D-04.05.03 Podbudowa i ulepszone podłoże z gruntu stabilizowanego aktywnymi popiołami lotnymi
- D-04.05.04 Podbudowa i ulepszone podłoże z gruntu lub kruszywa stabilizowanego wielkopieczowym żużlem granulowanym.

KONTROLA JAKOŚCI ROBÓT

6.1. Ogólne zasady kontroli jakości robót

Ogólne zasady kontroli jakości robót podano w SST D-M-00.00.00 „Wymagania ogólne” pkt 6.

6.2. Badania przed przystąpieniem do robót

Przed przystąpieniem do robót Wykonawca powinien wykonać badania spoiw, kruszyw i gruntów przeznaczonych do wykonania robót i przedstawić wyniki tych badań Inżynierowi w celu akceptacji.

6.3. Badania w czasie robót

6.3.1. Częstotliwość oraz zakres badań i pomiarów

Częstotliwość oraz zakres badań i pomiarów w czasie wykonywania podbudowy lub ulepszonych podłoża stabilizowanych spoiwami podano w tablicy 1.

Tablica 1. Częstotliwość badań i pomiarów

Lp.	Wyszczególnienie badań	Częstotliwość badań	
		Minimalna liczba badań na dziennej działce roboczej	Maksymalna powierzchnia podbudowy lub ulepszanego podłoża przypadająca na jedno badanie
	Uziarnienie mieszanki gruntu lub kruszywa	2	600 m ²
	Wilgotność mieszanki gruntu lub kruszywa ze spoiwem		
3	Rozdrobnienie gruntu ¹⁾		
	Jednorodność i głębokość wymieszania ²⁾		
5	Zagęszczenie warstwy		
6	Grubość podbudowy lub ulepszanego podłoża	3	400 m ²
7	Wytrzymałość na ściskanie -7 i 28-dniowa przy stabilizacji cementem i wapnem -14 i 42-dniowa przy stabilizacji popiołami lotnymi -90-dniowa przy stabilizacji żużłem granulowanym	6 próbek 6 próbek 3 próbki	400 m ²
8	Mrozoodporność ³⁾	przy projektowaniu i w przypadkach wątpliwych	
	Badanie spoiwa:		

9	- cementu,	przy projektowaniu składu mieszanki i przy każdej zmianie
10	- wapna,	
11	- popiołów lotnych,	
12	- żużla granulowanego	
13	Badanie wody	dla każdego wątpliwego źródła
14	Badanie właściwości gruntu lub kruszywa	dla każdej partii i przy każdej zmianie rodzaju gruntu lub kruszywa
15	Wskaźnik nośności CBR ⁴⁾	w przypadkach wątpliwych i na zlecenie Inżyniera

Badanie wykonuje się dla gruntów spoistych

Badanie wykonuje się przy stabilizacji gruntu metodą mieszania na miejscu

Badanie wykonuje się przy stabilizacji gruntu lub kruszyw cementem, wapnem i popiołami lotnymi

Badanie wykonuje się przy stabilizacji gruntu wapnem.

6.3.2. Uziarnienie gruntu lub kruszywa

Próbki do badań należy pobierać z mieszarek lub z podłoża przed podaniem spoiwa. Uziarnienie kruszywa lub gruntu powinno być zgodne z wymaganiami podanymi w SST dotyczących poszczególnych rodzajów podbudów i ulepszonego podłoża.

6.3.3. Wilgotność mieszanki gruntu lub kruszywa ze spoiwami

Wilgotność mieszanki powinna być równa wilgotności optymalnej, określonej w projekcie składu tej mieszanki, z tolerancją +10% -20% jej wartości.

6.3.4. Rozdrobnienie gruntu

Grunt powinien być spulchniony i rozdrobniony tak, aby wskaźnik rozdrobnienia był co najmniej równy 80% (przez sito o średnicy 4 mm powinno przejść 80% gruntu).

6.3.5. Jednorodność i głębokość wymieszania

Jednorodność wymieszania gruntu ze spoiwem polega na ocenie wizualnej jednolitego zabarwienia mieszanki.

Głębokość wymieszania mierzy się w odległości min. 0,5 m od krawędzi podbudowy czy ulepszonego podłoża.

Głębokość wymieszania powinna być taka, aby grubość warstwy po zagęszczeniu była równa projektowanej.

6.3.6. Zagęszczenie warstwy

Mieszanka powinna być zagęszczana do osiągnięcia wskaźnika zagęszczenia nie mniejszego od 1,00 oznaczonego zgodnie z BN-77/8931-12 [25].

6.3.7. Grubość podbudowy lub ulepszonego podłoża

Grubość warstwy należy mierzyć bezpośrednio po jej zagęszczeniu w odległości co najmniej 0,5 m od krawędzi.

Grubość warstwy nie może różnić się od projektowanej o więcej niż ± 1 cm.

6.3.8. Wytrzymałość na ściskanie

Wytrzymałość na ściskanie określa się na próbkach walcowych o średnicy i wysokości 8 cm. Probki do badań należy pobierać z miejsc wybranych losowo, w warstwie rozłożonej przed jej zagęszczeniem. Probki w ilości 6 sztuk należy formować i przechowywać zgodnie z normami dotyczącymi poszczególnych rodzajów stabilizacji spoiwami. Trzy próbki należy badać po 7 lub 14 dniach oraz po 28 lub 42 dniach przechowywania, a w przypadku stabilizacji żużlem granulowanym po 90 dniach przechowywania. Wyniki wytrzymałości na ściskanie powinny być zgodne z wymaganiami podanymi w SST dotyczących poszczególnych rodzajów podbudów i ulepszonego podłoża.

6.3.9. Mrozoodporność

Wskaźnik mrozoodporności określany przez spadek wytrzymałości na ściskanie próbek poddawanych cyklowi zamrażania i odmrażania powinien być zgodny z wymaganiami podanymi w SST dotyczących poszczególnych rodzajów podbudów i ulepszonego podłoża.

6.3.10. Badanie spoiwa

Dla każdej dostawy cementu, wapna, popiołów lotnych, żużla granulowanego, Wykonawca powinien określić właściwości podane w SST dotyczących poszczególnych rodzajów podbudów i ulepszonego podłoża.

6.3.11. Badanie wody

przypadkach wątpliwych należy przeprowadzić badania wody wg PN-B-32250

[13]. 6.3.12. Badanie właściwości gruntu lub kruszywa

Właściwości gruntu lub kruszywa należy badać przy każdej zmianie rodzaju gruntu lub kruszywa. Właściwości powinny być zgodne z wymaganiami podanymi w SST dotyczących poszczególnych rodzajów podbudów i ulepszonego podłoża.

6.3.13. Wskaźnik nośności CBR

Wskaźnik nośności CBR określa się wg normy BN-70/8931-05 [13] dla próbek gruntu stabilizowanego wapnem, pielęgnowanych zgodnie z wymaganiami PN-S-96011 [16].

6.4. Wymagania dotyczące cech geometrycznych i wytrzymałościowych podbudowy lub ulepszanego podłoża stabilizowanych spoiwami

6.4.1. Częstotliwość oraz zakres badań i pomiarów

Częstotliwość oraz zakres badań i pomiarów dotyczących cech geometrycznych podaje tablica 2.

Tablica 2. Częstotliwość oraz zakres badań i pomiarów wykonanej podbudowy lub ulepszanego podłoża stabilizowanych spoiwami

Lp.	Wyszczególnienie badań i pomiarów	Minimalna częstotliwość badań i pomiarów
1	Szerokość	10 razy na 1 km
2	Równość podłużna	w sposób ciągły planografem albo co 20 m łata na każdym pasie ruchu
3	Równość poprzeczna	10 razy na 1 km
4	Spadki poprzeczne*)	10 razy na 1 km
5	Rzędne wysokościowe	co 100 m
6	Ukształtowanie osi w planie*)	
7	Grubość podbudowy i ulepszanego podłoża	w 3 punktach, lecz nie rzadziej niż raz na 2000 m ²

*) Dodatkowe pomiary spadków poprzecznych i ukształtowania osi w planie należy wykonać w punktach głównych łuków poziomych.

6.4.2. Szerokość podbudowy i ulepszanego podłoża

Szerokość podbudowy i ulepszanego podłoża nie może różnić się od szerokości projektowanej o więcej niż +10 cm, - 5 cm.

Na jezdniach bez krawężników szerokość podbudowy powinna być większa od szerokości warstwy wyżej leżącej o co najmniej 25 cm lub o wartość wskazaną w dokumentacji projektowej.

6.4.3. Równość podbudowy i ulepszanego podłoża

Nierówności podłużne podbudowy i ulepszanego podłoża należy mierzyć 4-metrową łata lub planografem, zgodnie z normą BN-68/8931-04 [22].

Nierówności poprzeczne podbudowy i ulepszanego podłoża należy mierzyć 4-metrową łata.

Nierówności nie powinny przekraczać:

12 mm dla podbudowy zasadniczej,

15 mm dla podbudowy pomocniczej i ulepszanego podłoża.

6.4.4. Spadki poprzeczne podbudowy i ulepszanego podłoża

Spadki poprzeczne podbudowy i ulepszanego podłoża powinny być zgodne z dokumentacją projektową z tolerancją $\pm 0,5\%$.

6.4.5. Rzędne wysokościowe podbudowy i ulepszanego podłoża

Różnice pomiędzy rzędnymi wykonanej podbudowy i ulepszanego podłoża a rzędnymi projektowanymi nie powinny przekraczać + 1 cm, -2 cm.

6.4.6. Ukształtowanie osi podbudowy i ulepszanego podłoża

Oś podbudowy i ulepszanego podłoża w planie nie może być przesunięta w stosunku do osi projektowanej o więcej niż ± 5 cm.

6.4.7. Grubość podbudowy i ulepszanego podłoża

Grubość podbudowy i ulepszanego podłoża nie może różnić się od grubości projektowanej o więcej niż:

dla podbudowy zasadniczej $\pm 10\%$,

dla podbudowy pomocniczej i ulepszanego podłoża +10%, -15%.

6.5. Zasady postępowania z wadliwie wykonanymi odcinkami podbudowy i ulepszanego podłoża

6.5.1. Niewłaściwe cechy geometryczne podbudowy i ulepszanego podłoża

Jeżeli po wykonaniu badań na stwardniałej podbudowie lub ulepszonym podłożu stwierdzi się, że odchylenia cech geometrycznych przekraczają wielkości określone w p. 6.4, to warstwa zostanie zerwana na całą grubość i ponownie

wykonana na koszt Wykonawcy. Dopuszcza się inny rodzaj naprawy wykonany na koszt Wykonawcy, o ile zostanie on zaakceptowany przez Inżyniera.

Jeżeli szerokość podbudowy lub ulepszonego podłoża jest mniejsza od szerokości projektowanej o więcej niż 5 cm i nie zapewni podparcia warstwowi wyżej leżącemu, to Wykonawca powinien poszerzyć podbudowę lub ulepszone podłoże przez zerwanie warstwy na pełną grubość do połowy szerokości pasa ruchu i wbudowanie nowej mieszanki. Nie dopuszcza się mieszania składników mieszanki na miejscu. Roboty te Wykonawca wykona na własny koszt.

6.5.2. Niewłaściwa grubość podbudowy i ulepszonego podłoża

Na wszystkich powierzchniach wadliwych pod względem grubości Wykonawca wykona naprawę podbudowy lub ulepszonego podłoża przez zerwanie wykonanej warstwy, usunięcie zerwanego materiału i ponowne wykonanie warstwy odpowiednich właściwościach i o wymaganej grubości. Roboty te Wykonawca wykona na własny koszt. Po wykonaniu tych robót nastąpi ponowny pomiar i ocena grubości warstwy, na koszt Wykonawcy.

6.5.3. Niewłaściwa wytrzymałość podbudowy i ulepszonego podłoża

Jeżeli wytrzymałość średnia próbek będzie mniejsza od dolnej granicy określonej w SST dla poszczególnych rodzajów podbudów i ulepszonego podłoża, to warstwa wadliwie wykonana zostanie zerwana i wymieniona na nową o odpowiednich właściwościach na koszt Wykonawcy.

7. OBMIAR ROBÓT

7.1. Ogólne zasady obmiaru robót

Ogólne zasady obmiaru robót podano w SST D-M-00.00.00 „Wymagania ogólne” pkt 7.

7.2. Jednostka obmiarowa

Jednostką obmiarową jest m² (metr kwadratowy) podbudowy i ulepszonego podłoża z gruntów lub kruszyw stabilizowanych spoiwami hydraulicznymi.

8. ODBIÓR ROBÓT

Ogólne zasady odbioru robót podano w SST D-M-00.00.00 „Wymagania ogólne” pkt 8.

Roboty uznaje się za zgodne z dokumentacją projektową, SST i wymaganiami Inżyniera, jeżeli wszystkie pomiary i badania z zachowaniem tolerancji wg pkt 6 dały wyniki pozytywne.

9. PODSTAWA PŁATNOŚCI

9.1. Ogólne ustalenia dotyczące podstawy płatności

Ogólne ustalenia dotyczące podstawy płatności podano w SST D-M-00.00.00 „Wymagania ogólne” pkt 9.

9.2. Cena jednostki obmiarowej

Cena wykonania 1 m² podbudowy i ulepszonego podłoża z gruntów lub kruszyw stabilizowanych spoiwami hydraulicznymi obejmuje:

w przypadku wytwarzania mieszanek kruszywowo-spoiwowych w mieszarkach:

- prace pomiarowe i roboty przygotowawcze,
- oznakowanie robót,
- dostarczenie materiałów, wyprodukowanie mieszanki i jej transport na miejsce wbudowania,
- dostarczenie, ustawienie, rozebranie i odwiezienie prowadnic oraz innych materiałów i urządzeń pomocniczych,
- rozłożenie i zagęszczenie mieszanki,
- pielęgnacja wykonanej warstwy
- przeprowadzenie pomiarów i badań laboratoryjnych, wymaganych w specyfikacji technicznej,
 - w przypadku wytwarzania mieszanek gruntowo-spoiwowych na miejscu:
 - prace pomiarowe i roboty przygotowawcze,
 - oznakowanie robót,
 - spulchnienie gruntu,
 - dostarczenie, ustawienie, rozebranie i odwiezienie prowadnic oraz innych materiałów i urządzeń pomocniczych,
 - dostarczenie i rozścielenie składników zgodnie z receptą laboratoryjną,
 - wymieszanie gruntu rodzimego lub ulepszonego kruszywem ze spoiwem w korycie drogi,
 - zagęszczenie warstwy,
 - pielęgnacja wykonanej warstwy
 - przeprowadzenie pomiarów i badań laboratoryjnych, wymaganych w specyfikacji technicznej,

10. PRZEPISY ZWIĄZANE

10.1. Normy

1. PN-B-04300 Cement. Metody badań. Oznaczanie cech fizycznych
2. PN-B-04481 Grunty budowlane. Badania próbek gruntu
- PN-B-06714-12Kruszywa mineralne. Badania. Oznaczanie zawartości zanieczyszczeń obcych

PN-B-06714-15Kruszywa mineralne. Badania. Oznaczanie składu ziarnowego

PN-B-06714-26Kruszywa mineralne. Badania. Oznaczanie zawartości zanieczyszczeń organicznych

PN-B-06714-28Kruszywa mineralne. Badania. Oznaczanie zawartości siarki metodą bromową

PN-B-06714-37Kruszywa mineralne. Badania. Oznaczanie rozpadu krzemianowego

- PN-B-06714-38Kruszywa mineralne. Badania. Oznaczanie rozpadu wapniowego
 PN-B-06714-39Kruszywa mineralne. Badania. Oznaczanie rozpadu żelazawego
 PN-B-06714-42Kruszywa mineralne. Badania. Oznaczanie ścieralności w bębnie Los Angeles
11. PN-B-19701 Cement. Cement powszechnego użytku. Skład, wymagania i ocena zgodności
 12. PN-B-30020 Wapno
 13. PN-B-32250 Materiały budowlane. Woda do betonów i zapraw
 14. PN-C-84038 Wodorotlenek sodowy techniczny
 15. PN-C-84127 Chlorek wapniowy techniczny
 16. PN-S-96011 Drogi samochodowe. Stabilizacja gruntów wapnem do celów drogowych
 17. PN-S-96012 Drogi samochodowe. Podbudowa i ulepszone podłoże z gruntu stabilizowanego cementem
 18. PN-S-96035 Drogi samochodowe. Popioły lotne
- BN-88/6731-08Cement. Transport i przechowywanie
 BN-64/8931-01Drogi samochodowe. Oznaczanie wskaźnika piaskowego
 BN-64/8931-02Drogi samochodowe. Oznaczanie modułu odkształcenia nawierzchni podatnych i podłoża przez obciążenie płytą
 BN-68/8931-04Drogi samochodowe. Pomiar równości nawierzchni planografem i łąką
 BN-70/8931-05Drogi samochodowe. Oznaczanie wskaźnika nośności gruntu jako podłoża nawierzchni podatnych
 BN-73/8931-10Drogi samochodowe. Oznaczanie wskaźnika aktywności pucolanowej popiołów lotnych z węgla kamiennego
 BN-77/8931-12Oznaczanie wskaźnika zagęszczenia gruntu
 BN-71/8933-10Drogi samochodowe. Podbudowa z gruntów stabilizowanych aktywnymi popiołami lotnymi.

10.2. Inne dokumenty

Instrukcja CZDP 1980 „Badanie wskaźnika aktywności żużla granulowanego”
 Wytuczne MK CZDP „Stabilizacja kruszyw i gruntów żużlem wielkopieczowym granulowanym”, Warszawa 1979
 Katalog typowych konstrukcji nawierzchni podatnych i półsztywnych, IBDiM - 1997.

PODBUDOWA I ULEPSZONE PODŁOŻE Z GRUNTU LUB KRUSZYWA STABILIZOWANEGO CEMENTEM

1. WSTĘP

1.1. Przedmiot SST

Przedmiotem niniejszej szczegółowej specyfikacji technicznej (SST) są wymagania ogólne dotyczące wykonania odbioru robót związanych z wykonywaniem podbudowy i ulepszonych podłoża z gruntu lub kruszywa stabilizowanego cementem w ramach:

Budowy budynku żłobka wraz z infrastrukturą techniczną w Ozimku

1.2. Zakres stosowania SST

Szczegółowa specyfikacja techniczna (SST) stanowi część Dokumentów Przetargowych i Kontraktowych i należy je stosować w zleceniu i wykonaniu robót opisanych w podpunkcie 1.1.

1.3. Zakres robót objętych SST

Ustalenia zawarte w niniejszej specyfikacji dotyczą zasad prowadzenia robót związanych z wykonaniem podbudowy i ulepszonych podłoża z gruntu lub kruszywa stabilizowanego cementem wg PN-S-96012 [17]. Grunty lub kruszywa stabilizowane cementem mogą być stosowane do wykonania podbudów zasadniczych, pomocniczych i ulepszonych podłoża wg Katalogu typowych konstrukcji nawierzchni podatnych i półsztywnych [29]. Szczegółowy zakres robót objętych płatnością obejmuje:

zakres rzeczowo-ilościowy zgodny z przedmiarem robót

1.4. Określenia podstawowe

1.4.1. Podbudowa z gruntu stabilizowanego cementem - jedna lub dwie warstwy zagęszczonej mieszanki cementowo-gruntowej, która po osiągnięciu właściwej wytrzymałości na ściskanie, stanowi fragment nośnej części nawierzchni drogowej.

1.4.2. Mieszanka cementowo-gruntowa - mieszanka gruntu, cementu i wody, a w razie potrzeby również dodatków ulepszających, np. popiołów lotnych lub chlorku wapniowego, dobranych w optymalnych ilościach.

1.4.3. Grunt stabilizowany cementem - mieszanka cementowo-gruntowa zagęszczona i stwardniała w wyniku ukończenia procesu wiązania cementu.

1.4.4. Kruszywo stabilizowane cementem - mieszanka kruszywa naturalnego, cementu i wody, a w razie potrzeby dodatków ulepszających, np. popiołów lotnych lub chlorku wapniowego, dobranych w optymalnych ilościach, zagęszczona i stwardniała w wyniku ukończenia procesu wiązania cementu.

1.4.5. Podłoże gruntowe ulepszone cementem - jedna lub dwie warstwy zagęszczonej mieszanki cementowo-gruntowej, na której układana jest warstwa podbudowy.

1.4.6. Pozostałe określenia są zgodne z obowiązującymi, odpowiednimi polskimi normami i z definicjami podanymi w SST D-M-00.00.00 „Wymagania ogólne” pkt 1.4.

1.5. Ogólne wymagania dotyczące robót

Ogólne wymagania dotyczące robót podano w SST D-04.05.00 „Podbudowy i ulepszone podłoże z gruntów lub kruszyw stabilizowanych spoiwami hydraulicznymi. Wymagania ogólne” pkt 1.5.

2. MATERIAŁY

2.1. Ogólne wymagania dotyczące materiałów

Ogólne wymagania dotyczące materiałów, ich pozyskiwania i składowania, podano w SST D-04.05.00 „Podbudowy i ulepszone podłoże z gruntów lub kruszyw stabilizowanych spoiwami hydraulicznymi. Wymagania ogólne” pkt 2.

2.2. Cement

Należy stosować cement portlandzki klasy 32,5 wg PN-B-19701 [11], portlandzki z dodatkami wg PN-B-19701 [11] lub hutniczy wg PN-B-19701 [11].

Wymagania dla cementu zestawiono w tablicy 1.

Tablica 1. Właściwości mechaniczne i fizyczne cementu wg PN-B-19701 [11]

Lp.	Właściwości	Klasa cementu
		32,5
	Wytrzymałość na ściskanie (MPa), po 7 dniach, nie mniej niż: - cement portlandzki bez dodatków	16

	- cement hutniczy	16
	- cement portlandzki z dodatkami	16
2	Wytrzymałość na ściskanie (MPa), po 28 dniach, nie mniej niż:	32,5
3	Czas wiązania:	
	- początek wiązania, najwcześniej po upływie, min.	60
	- koniec wiązania, najpóźniej po upływie, h	12
4	Stąłość objętości, mm, nie więcej niż	10

Badania cementu należy wykonać zgodnie z PN-B-04300 [1].

Przechowywanie cementu powinno odbywać się zgodnie z BN-88/6731-08 [19].

przypadku, gdy czas przechowywania cementu będzie dłuższy od trzech miesięcy, można go stosować za zgodą Inżyniera tylko wtedy, gdy badania laboratoryjne wykażą jego przydatność do robót.

2.3. Grunty

Przydatność gruntów przeznaczonych do stabilizacji cementem należy ocenić na podstawie wyników badań laboratoryjnych, wykonanych według metod podanych w PN-S-96012 [17].

Do wykonania podbudów i ulepszonego podłoża z gruntów stabilizowanych cementem należy stosować grunty spełniające wymagania podane w tabelicy 2.

Grunt można uznać za przydatny do stabilizacji cementem wtedy, gdy wyniki badań laboratoryjnych wykażą, że wytrzymałość na ściskanie i mrozoodporność próbek gruntu stabilizowanego są zgodne z wymaganiami określonymi w p. 2.7 tablica 4.

Tablica 2. Wymagania dla gruntów przeznaczonych do stabilizacji cementem wg PN-S-96012 [17]

Lp.	Właściwości	Wymagania	Badania według
	Uziarnienie ziarn przechodzących przez sito # 40 mm, % (m/m), nie mniej niż: a) ziarn przechodzących przez sito # 20 mm, % (m/m), powyżej a) ziarn przechodzących przez sito # 4 mm, % (m/m), powyżej a) cząstek mniejszych od 0,002 mm, % (m/m), poniżej	100 85 50 20	PN-B-04481 [2]
2	Granica płynności, % (m/m), nie więcej niż:	40	PN-B-04481 [2]
3	Wskaźnik plastyczności, % (m/m), nie więcej niż:	15	PN-B-04481 [2]
4	Odczyn pH	od 5 do 8	PN-B-04481 [2]
5	Zawartość części organicznych, % (m/m), nie więcej niż:	2	PN-B-04481 [2]
6	Zawartość siarczanów, w przeliczeniu na SO ₃ , % (m/m), nie więcej niż:	1	PN-B-06714-28 [6]

Grunty nie spełniające wymagań określonych w tabelicy 2, mogą być poddane stabilizacji po uprzednim ulepszeniu chlorkiem wapniowym, wapnem, popiołami lotnymi.

Grunty o granicy płynności od 40 do 60 % i wskaźniku plastyczności od 15 do 30 % mogą być stabilizowane cementem dla podbudów pomocniczych i ulepszonego podłoża pod warunkiem użycia specjalnych maszyn, umożliwiających ich rozdrobnienie i przemieszanie z cementem.

Dodatkowe kryteria oceny przydatności gruntu do stabilizacji cementem; zaleca się użycie gruntów o:

wskaźniku piaskowym od 20 do 50, wg BN-64/8931-01 [20],

zawartości ziarn pozostających na sicie # 2 mm - co najmniej 30%,

zawartości ziarn przechodzących przez sito 0,075 mm - nie więcej niż 15%.

Decydującym sprawdzianem przydatności gruntu do stabilizacji cementem są wyniki wytrzymałości na ściskanie próbek gruntu stabilizowanego cementem.

2.4. Kruszywa

Do stabilizacji cementem można stosować piaski, mieszanki i żwiry albo mieszankę tych kruszyw, spełniające wymagania podane w tabelicy 3.

Kruszywo można uznać za przydatne do stabilizacji cementem wtedy, gdy wyniki badań laboratoryjnych wykażą, że wytrzymałość na ściskanie i mrozoodporność próbek kruszywa stabilizowanego będą zgodne z wymaganiami określonymi w p. 2.7 tablica 4.

Tablica 3. Wymagania dla kruszyw przeznaczonych do stabilizacji cementem

Lp.	Właściwości	Wymagania	Badania według
	Uziarnienie ziarn pozostających na sicie # 2 mm, %, nie mniej niż: a) ziarn przechodzących przez sito 0,075 mm, %, nie więcej niż:	30 15	PN-B-06714-15 [4]
2	Zawartość części organicznych, barwa cieczy nad kruszywem nie ciemniejsza niż:	wzorcowa	PN-B-06714-26 [5]
3	Zawartość zanieczyszczeń obcych, %, nie więcej niż:	0,5	PN-B-06714-12 [3]
4	Zawartość siarczanów, w przeliczeniu na SO ₃ , %, poniżej:	1	PN-B-06714-28 [6]

Jeżeli kruszywo przeznaczone do wykonania warstwy nie jest wbudowane bezpośrednio po dostarczeniu na budowę i zachodzi potrzeba jego okresowego składowania na terenie budowy, to powinno być ono składowane w pryzmach, na utwardzonym i dobrze odwodnionym placu, w warunkach zabezpieczających przed zanieczyszczeniem i przed wymieszaniem różnych rodzajów kruszyw.

2.5. Woda

Woda stosowana do stabilizacji gruntu lub kruszywa cementem i ewentualnie do pielęgnacji wykonanej warstwy powinna odpowiadać wymaganiom PN-B-32250 [13]. Bez badań laboratoryjnych można stosować wodociągową wodę pitną. Gdy woda pochodzi z wątpliwych źródeł nie może być użyta do momentu jej przebadania, zgodnie z wyżej podaną normą lub do momentu porównania wyników wytrzymałości na ściskanie próbek gruntowo-cementowych wykonanych z wodą wątpliwą i z wodą wodociągową. Brak różnic potwierdza przydatność wody do stabilizacji gruntu lub kruszywa cementem.

2.6. Dodatki ulepszające

Przy stabilizacji gruntów cementem, w przypadkach uzasadnionych, stosuje się następujące dodatki ulepszające:
wapno wg PN-B-30020 [12],
popioły lotne wg PN-S-96035 [18],
chlorek wapniowy wg PN-C-84127 [15].

Za zgodą Inżyniera mogą być stosowane inne dodatki o sprawdzonym działaniu, posiadające aprobatę techniczną wydaną przez uprawnioną jednostkę.

2.7. Grunt lub kruszywo stabilizowane cementem

zależności od rodzaju warstwy w konstrukcji nawierzchni drogowej, wytrzymałość gruntu lub kruszywa stabilizowanego cementem wg PN-S-96012 [17], powinna spełniać wymagania określone w tablicy 4.

Tablica 4. Wymagania dla gruntów lub kruszyw stabilizowanych cementem dla poszczególnych warstw podbudowy i ulepszonego podłoża

Lp.	Rodzaj warstwy w konstrukcji nawierzchni drogowej	Wytrzymałość na ściskanie próbek nasyconych wodą (MPa)		Wskaźnik mrozoodporności
		po 7 dniach	po 28 dniach	
1	Podbudowa zasadnicza dla KR1 lub podbudowa pomocnicza dla KR2 do KR6	od 1,6 do 2,2	od 2,5 do 5,0	0,7
2	Górna część warstwy ulepszonego podłoża gruntowego o grubości co najmniej 10 cm dla KR5 i KR6 lub górna część warstwy ulepszenia słabego podłoża z gruntów wątpliwych oraz wysadzinowych	od 1,0 do 1,6	od 1,5 do 2,5	0,6
3	Dolna część warstwy ulepszonego podłoża gruntowego w przypadku posadowienia konstrukcji nawierzchni na podłożu z gruntów wątpliwych i wysadzinowych	-	od 0,5 do 1,5	0,6

3. SPRZĘT

Wymagania dotyczące sprzętu podano w SST D-04.05.00 „Podbudowy i ulepszone podłoże z gruntów lub kruszyw stabilizowanych spoiwami hydraulicznymi. Wymagania ogólne” pkt 3.

4. TRANSPORT

Wymagania dotyczące transportu podano w SST D-04.05.00 „Podbudowy i ulepszone podłoże z gruntów lub kruszyw stabilizowanych spoiwami hydraulicznymi. Wymagania ogólne” pkt 4.

5. WYKONANIE ROBÓT

5.1. Ogólne zasady wykonania robót

Ogólne zasady wykonania robót podano w SST D-04.05.00 „Podbudowy i ulepszone podłoże z gruntów lub kruszyw stabilizowanych spoiwami hydraulicznymi. Wymagania ogólne” pkt 5.

5.2. Warunki przystąpienia do robót

Podbudowa z gruntu lub kruszywa stabilizowanego cementem nie może być wykonywana wtedy, gdy podłoże jest zamrożone i podczas opadów deszczu. Nie należy rozpoczynać stabilizacji gruntu lub kruszywa cementem, jeżeli prognozy meteorologiczne wskazują na możliwy spadek temperatury poniżej 5°C w czasie najbliższych 7 dni.

5.3. Przygotowanie podłoża

Podłoże powinno być przygotowane zgodnie z wymaganiami określonymi w SST D-04.05.00 „Podbudowy i ulepszone podłoże z gruntów lub kruszyw stabilizowanych spoiwami hydraulicznymi. Wymagania ogólne” pkt 5.2.

5.4. Skład mieszanki cementowo-gruntowej i cementowo-kruszywowej

Zawartość cementu w mieszance nie może przekraczać wartości podanych w tablicy 5. Zaleca się taki dobór mieszanki, aby spełnić wymagania wytrzymałościowe określone w p. 2.7 tablica 4, przy jak najmniejszej zawartości cementu.

Tablica 5. Maksymalna zawartość cementu w mieszance cementowo-gruntowej lub w mieszance kruszywa stabilizowanego cementem dla poszczególnych warstw podbudowy i ulepszonego podłoża

Lp.	Kategoria ruchu	Maksymalna zawartość cementu, % w stosunku do masy suchego gruntu lub kruszywa		
		podbudowa zasadnicza	podbudowa pomocnicza	ulepszone podłoże
1	KR 2 do KR 6	-	6	8
2	KR 1	8	10	10

Zawartość wody w mieszance powinna odpowiadać wilgotności optymalnej, określonej według normalnej próby Proctora, zgodnie z PN-B-04481 [2], z tolerancją +10%, -20% jej wartości.

Zaprojektowany skład mieszanki powinien zapewniać otrzymanie w czasie budowy właściwości gruntu lub kruszywa stabilizowanego cementem zgodnych z wymaganiami określonymi w tablicy 4.

5.5. Stabilizacja metodą mieszania na miejscu

Do stabilizacji gruntu metodą mieszania na miejscu można użyć specjalistycznych mieszarek wieloprześciowych lub jednoprześciowych albo maszyn rolniczych.

Grunt przewidziany do stabilizacji powinien być spulchniony i rozdrobniony.

Po spulchnieniu gruntu należy sprawdzić jego wilgotność i w razie potrzeby ją zwiększyć w celu ułatwienia rozdrobnienia. Woda powinna być dozowana przy użyciu beczkowozów zapewniających równomierne i kontrolowane dozowanie. Wraz

wodą można dodawać do gruntu dodatki ulepszające rozpuszczalne w wodzie, np. chlorek wapniowy. Jeżeli wilgotność naturalna gruntu jest większa od wilgotności optymalnej o więcej niż 10% jej wartości, grunt powinien być osuszony przez mieszanie i napowietrzanie w czasie suchej pogody.

Po spulchnieniu i rozdrobnieniu gruntu należy dodać i przemieszać z gruntem dodatki ulepszające, np. wapno lub popioły lotne, w ilości określonej w receptce laboratoryjnej, o ile ich użycie jest przewidziane w tejże receptce. Cement należy dodawać do rozdrobnionego i ewentualnie ulepszanego gruntu w ilości ustalonej w receptce laboratoryjnej. Cement i dodatki ulepszające powinny być dodawane przy użyciu rozsypywarek cementu lub w inny sposób zaakceptowany przez Inżyniera. Grunt powinien być wymieszany z cementem w sposób zapewniający jednorodność na określonej głębokości, gwarantującą uzyskanie projektowanej grubości warstwy po zagęszczeniu. W przypadku wykonywania stabilizacji w prowadnicach, szczególną uwagę należy zwrócić na jednorodność wymieszania gruntu w obrębie skrajnych pasów o szerokości od 30 do 40 cm, przyległych do prowadnic.

Po wymieszaniu gruntu z cementem należy sprawdzić wilgotność mieszanki. Jeżeli jej wilgotność jest mniejsza od optymalnej o więcej niż 20%, należy dodać odpowiednią ilość wody i mieszankę ponownie dokładnie wymieszać. Wilgotność mieszanki przed zagęszczeniem nie może różnić się od wilgotności optymalnej o więcej niż +10%, -20% jej wartości.

Czas od momentu rozłożenia cementu na gruncie do momentu zakończenia mieszania nie powinien być dłuższy od 2 godzin.

Po zakończeniu mieszania należy powierzchnię warstwy wyrównać i wyprofilować do wymaganych w dokumentacji projektowej rzędnych oraz spadków poprzecznych i podłużnych. Do tego celu należy użyć równiarek i wykorzystać prowadnice podłużne, układane każdorazowo na odcinku roboczym. Od użycia prowadnic można odstąpić przy zastosowaniu specjalistycznych mieszarek i technologii gwarantującej odpowiednią równość warstwy, po uzyskaniu

zgody Inżyniera. Po wyprofilowaniu należy natychmiast przystąpić do zagęszczania warstwy. Zagęszczenie należy przeprowadzić w sposób określony w p. 5.8.

5.6. Stabilizacja metodą mieszania w mieszarkach stacjonarnych

Składniki mieszanki i w razie potrzeby dodatki ulepszające, powinny być dozowane w ilości określonej w receptce laboratoryjnej. Mieszarka stacjonarna powinna być wyposażona w urządzenia do wagowego dozowania kruszywa lub gruntu i cementu oraz objętościowego dozowania wody.

Czas mieszania w mieszarkach cyklicznych nie powinien być krótszy od 1 minuty, o ile krótszy czas mieszania nie zostanie dozwolony przez Inżyniera po wstępnych próbach. W mieszarkach typu ciągłego prędkość podawania materiałów powinna być ustalona i na bieżąco kontrolowana w taki sposób, aby zapewnić jednorodność mieszanki. Wilgotność mieszanki powinna odpowiadać wilgotności optymalnej z tolerancją +10% i -20% jej wartości. Przed ułożeniem mieszanki należy ustawić prowadnice i podłoże zwilżyć wodą.

Mieszanka dowieziona z wytwórni powinna być układana przy pomocy układarek lub równiarek. Grubość układania mieszanki powinna być taka, aby zapewnić uzyskanie wymaganej grubości warstwy po zagęszczeniu. Przed zagęszczeniem warstwa powinna być wyprofilowana do wymaganych rzędnych, spadków podłużnych i poprzecznych. Przy użyciu równiarek do rozkładania mieszanki należy wykorzystać prowadnice, w celu uzyskania odpowiedniej równości profilu warstwy. Od użycia prowadnic można odstąpić przy zastosowaniu technologii gwarantującej odpowiednią równość warstwy, po uzyskaniu zgody Inżyniera. Po wyprofilowaniu należy natychmiast przystąpić do zagęszczania warstwy.

5.7. Grubość warstwy

Orientacyjna grubość poszczególnych warstw podbudowy z gruntu lub kruszywa stabilizowanego cementem nie powinna przekraczać:

- 15 cm - przy mieszaniu na miejscu sprzętem rolniczym,
- 18 cm - przy mieszaniu na miejscu sprzętem specjalistycznym,
- 22 cm - przy mieszaniu w mieszarce stacjonarnej.

Jeżeli projektowana grubość warstwy podbudowy jest większa od maksymalnej, to stabilizację należy wykonywać w dwóch warstwach.

Jeżeli stabilizacja będzie wykonywana w dwóch lub więcej warstwach, to tylko najniżej położona warstwa może być wykonana przy zastosowaniu technologii mieszania na miejscu. Wszystkie warstwy leżące wyżej powinny być wykonywane według metody mieszania w mieszarkach stacjonarnych.

Warstwy podbudowy zasadniczej powinny być wykonywane według technologii mieszania w mieszarkach stacjonarnych.

5.8. Zagęszczanie

Zagęszczanie warstwy gruntu lub kruszywa stabilizowanego cementem należy prowadzić przy użyciu walców gładkich, wibracyjnych lub ogumionych, w zestawie wskazanym w SST.

Zagęszczanie podbudowy oraz ulepszonego podłoża o przekroju daszkowym powinno rozpocząć się od krawędzi i przesuwac pasami podłużnymi, częściowo nakładającymi się w stronę osi jezdni. Zagęszczenie warstwy o jednostronnym spadku poprzecznym powinno rozpocząć się od niższej położonej krawędzi i przesuwac pasami podłużnymi, częściowo nakładającymi się, w stronę wyżej położonej krawędzi. Pojawiające się w czasie zagęszczania zaniżenia, ubytki, rozwarstwienia i podobne wady, muszą być natychmiast naprawiane przez wymianę mieszanki na pełną głębokość, wyrównanie i ponowne zagęszczenie. Powierzchnia zagęszczonej warstwy powinna mieć prawidłowy przekrój poprzeczny i jednolity wygląd.

W przypadku technologii mieszania w mieszarkach stacjonarnych operacje zagęszczania i obróbki powierzchniowej muszą być zakończone przed upływem dwóch godzin od chwili dodania wody do mieszanki.

W przypadku technologii mieszania na miejscu, operacje zagęszczania i obróbki powierzchniowej muszą być zakończone nie później niż w ciągu 5 godzin, licząc od momentu rozpoczęcia mieszania gruntu z cementem. Zagęszczanie należy kontynuować do osiągnięcia wskaźnika zagęszczenia mieszanki określonego wg BN-77/8931-12 [25] nie mniejszego od podanego w PN-S-96012 [17] i SST.

Specjalną uwagę należy poświęcić zagęszczeniu mieszanki w sąsiedztwie spoin roboczych podłużnych i poprzecznych oraz wszelkich urządzeń obcych.

Wszelkie miejsca luźne, rozsegregowane, spękane podczas zagęszczania lub w inny sposób wadliwe, muszą być naprawione przez zerwanie warstwy na pełną grubość, wbudowanie nowej mieszanki o odpowiednim składzie i ponowne zagęszczenie. Roboty te są wykonywane na koszt Wykonawcy.

5.9. Spoiny robocze

miarę możliwości należy unikać podłużnych spoin roboczych, poprzez wykonanie warstwy na całej szerokości. Jeśli jest to niemożliwe, przy warstwie wykonywanej w prowadnicach, przed wykonaniem kolejnego pasa należy pionową krawędź wykonanego pasa zwilżyć wodą. Przy warstwie wykonanej bez prowadnic w ułożonej i zagęszczonej mieszance, należy niezwłocznie obciąć pionową krawędź. Po zwilżeniu jej wodą należy wbudować kolejny pas. W podobny sposób należy wykonać poprzeczną spoinę roboczą na połączeniu działek roboczych. Od obciążenia pionowej krawędzi w wykonanej mieszance można odstąpić wtedy, gdy czas pomiędzy zakończeniem zagęszczania jednego pasa, a rozpoczęciem wbudowania sąsiedniego pasa, nie przekracza 60 minut.

Jeżeli w niższej położonej warstwie występują spoiny robocze, to spoiny w warstwie leżącej wyżej powinny być względem nich przesunięte o co najmniej 30 cm dla spoiny podłużnej i 1 m dla spoiny poprzecznej.

5.10. Pielęgnacja warstwy z gruntu lub kruszywa stabilizowanego cementem

Zasady pielęgnacji warstwy gruntu lub kruszywa stabilizowanego cementem podano w SST D-04.05.00 „Podbudowy i ulepszone podłoże z gruntów lub kruszyw stabilizowanych spoiwami hydraulicznymi. Wymagania ogólne” pkt 5.5.

5.11. Odcinek próbny

O ile przewidziano to w SST, Wykonawca powinien wykonać odcinek próbny, zgodnie z zasadami określonymi w SST D-04.05.00 „Podbudowy i ulepszone podłoże z gruntów lub kruszyw stabilizowanych spoiwami hydraulicznymi. Wymagania ogólne” pkt 5.3.

5.12. Utrzymanie podbudowy i ulepszonych podłoża

Podbudowa i ulepszone podłoże powinny być utrzymywane przez Wykonawcę zgodnie z zasadami określonymi w SST D-04.05.00 „Podbudowy i ulepszone podłoże z gruntów lub kruszyw stabilizowanych spoiwami hydraulicznymi. Wymagania ogólne” pkt 5.4.

6. KONTROLA JAKOŚCI ROBÓT

6.1. Ogólne zasady kontroli jakości robót

Ogólne zasady kontroli jakości robót podano w SST D-04.05.00 „Podbudowy i ulepszone podłoże z gruntów lub kruszyw stabilizowanych spoiwami hydraulicznymi. Wymagania ogólne” pkt 6.

6.2. Badania przed przystąpieniem do robót

Przed przystąpieniem do robót Wykonawca powinien wykonać badania gruntów lub kruszyw zgodnie z ustaleniami SST D-04.05.00 „Podbudowy i ulepszone podłoże z gruntów lub kruszyw stabilizowanych spoiwami hydraulicznymi. Wymagania ogólne” pkt 6.2.

6.3. Badania w czasie robót

Częstotliwość oraz zakres badań i pomiarów kontrolnych w czasie robót podano w SST D-04.05.00 „Podbudowy i ulepszone podłoże z gruntów lub kruszyw stabilizowanych spoiwami hydraulicznymi. Wymagania ogólne” pkt 6.3.

6.4. Wymagania dotyczące cech geometrycznych podbudowy i ulepszonych podłoża

Wymagania dotyczące cech geometrycznych podbudowy i ulepszonych podłoża podano w SST D-04.05.00 „Podbudowy i ulepszone podłoże z gruntów lub kruszyw stabilizowanych spoiwami hydraulicznymi. Wymagania ogólne” pkt 6.4.

6.5. Zasady postępowania z wadliwie wykonanymi odcinkami podbudowy i ulepszonych podłoża

Zasady postępowania z wadliwie wykonanymi odcinkami podbudowy i ulepszonych podłoża podano w SST D-04.05.00 „Podbudowy i ulepszone podłoże z gruntów lub kruszyw stabilizowanych spoiwami hydraulicznymi. Wymagania ogólne” pkt 6.5.

7. OBMIAR ROBÓT

Zasady obmiaru robót podano w SST D-04.05.00 „Podbudowy i ulepszone podłoże z gruntów lub kruszyw stabilizowanych spoiwami hydraulicznymi. Wymagania ogólne” pkt 7.

8. ODBIÓR ROBÓT

Zasady odbioru robót podano w SST D-04.05.00 „Podbudowy i ulepszone podłoże z gruntów lub kruszyw stabilizowanych spoiwami hydraulicznymi. Wymagania ogólne” pkt 8.

9. PODSTAWA PŁATNOŚCI

Zasady dotyczące ustalenia podstawy płatności podano w SST D-04.05.00 „Podbudowy i ulepszone podłoże z gruntów lub kruszyw stabilizowanych spoiwami hydraulicznymi. Wymagania ogólne” pkt 9.

10. PRZEPISY ZWIĄZANE

Normy i przepisy związane podano w SST D-04.05.00 „Podbudowy i ulepszone podłoże z gruntów lub kruszyw stabilizowanych spoiwami hydraulicznymi. Wymagania ogólne” pkt 10.

NAWIERZCHNIA Z BETONOWEJ KOSTKI BRUKOWEJ DLA DRÓG I ULIC ORAZ PLACÓW I CHODNIKÓW

1. WSTĘP

1.1. Przedmiot SST

Przedmiotem niniejszej szczegółowej specyfikacji technicznej (SST) są wymagania dotyczące wykonania i odbioru robót związanych z wykonaniem nawierzchni z betonowej kostki brukowej ramach:

Budowy budynku żłobka wraz z infrastrukturą techniczną w Ozimku

1.2. Zakres stosowania SST

Szczegółowa Specyfikacja Techniczna stosowana jest jako dokument przetargowy i kontraktowy przy zlecaniu i realizacji robót wymienionych w punkcie 1.1.

1.3. Zakres robót objętych SST

Ustalenia zawarte w niniejszej specyfikacji dotyczą zasad prowadzenia robót związanych z wykonaniem i odbiorem nawierzchni z betonowej kostki brukowej.

Betonową kostkę brukową stosuje się do nawierzchni:

- dróg (ulic) lokalnych i dojazdowych, zwłaszcza w strefie zamieszkania,
- przystanków autobusowych, peronów i ciągów pieszo-jezdnych,
- placów ulicznych, parkingów, wjazdów do bram i garaży, placów zabawowych,
- chodników, alei spacerowych, ścieżek, pasaży,
- ścieżek rowerowych,

oraz do umocnienia skarp, pasów dzielących dróg, ścieków, rowów, schodów, małej architektury drogowej, elementów miejsc obsługi podróżnych itp.

Szczegółowy zakres robót objętych płatnością obejmuje:

zakres rzeczowo-ilościowy zgodny z przedmiarem robót

1.4. Określenia podstawowe

1.4.1. Betonowa kostka brukowa - prefabrykowany element budowlany, przeznaczony do budowy warstwy ścieralnej nawierzchni, wykonany metodą wibroprasowania z betonu niezbrojonego niebarwionego lub barwionego, jedno- lub dwuwarstwowego, charakteryzujący się kształtem, który umożliwia wzajemne przystawanie elementów.

1.4.2. Krawężnik - prosty lub łukowy element budowlany oddzielający jezdnię od chodnika, charakteryzujący się stałym lub zmiennym przekrojem poprzecznym i długością nie większą niż 1,0 m.

1.4.3. Ściek - umocnione zagłębienie, poniżej krawędzi jezdni, zbierające i odprowadzające wodę.

1.4.4. Obrzeże - element budowlany, oddzielający nawierzchnie chodników i ciągów pieszych od terenów nie przeznaczonych do komunikacji.

1.4.5. Spoina - odstęp pomiędzy przylegającymi elementami (kostkami) wypełniony określonymi materiałami wypełniającymi.

1.4.6. Szczelina dylatacyjna - odstęp dzielący duży fragment nawierzchni na sekcje w celu umożliwienia odkształceń temperaturowych, wypełniony określonymi materiałami wypełniającymi.

1.4.7. Pozostałe określenia podstawowe są zgodne z obowiązującymi, odpowiednimi polskimi normami i z definicjami podanymi w SST D-M-00.00.00 „Wymagania ogólne” [10] pkt 1.4.

1.5. Ogólne wymagania dotyczące robót

Ogólne wymagania dotyczące robót podano w SST D-M-00.00.00 „Wymagania ogólne” [10] pkt 1.5.

2. MATERIAŁY

2.1. Ogólne wymagania dotyczące materiałów

Ogólne wymagania dotyczące materiałów, ich pozyskiwania i składowania, podano w SST D-M-00.00.00 „Wymagania ogólne” [10] pkt 2.

2.2. Betonowa kostka brukowa

2.2.1. Klasyfikacja betonowych kostek brukowych

Betonowa kostka brukowa może mieć następujące cechy charakterystyczne, określone w katalogu producenta:

odmiana:

- kostka jednowarstwowa (z jednego rodzaju betonu),

kostka dwuwarstwowa (z betonu warstwy spodniej konstrukcyjnej i warstwy fakturowej (górnej) zwykle barwionej grubości min. 4mm,
gatunek, w zależności od wyglądu zewnętrznego, tj. od rodzaju, liczby i wielkości wad powierzchni, krawędzi i naroży:
gatunek 1, b) gatunek 2,
klasa:
klasa „50”, o wytrzymałości na ściskanie nie mniejszej niż 50 MPa,
klasa „35”, o wytrzymałości na ściskanie nie mniejszej niż 35 MPa,
barwa:
kostka szara, z betonu niebarwionego,
kostka kolorowa, z betonu barwionego (zwykle pigmentami nieorganicznymi),
wzór (kształt) kostki: zgodny z kształtami określonymi przez producenta (przykłady podano w załączniku 1),
wymiar, zgodnie z wymiarami określonymi przez producenta, w zasadzie:
długość: od 140 mm do 280 mm,
szerokość: od 0,5 do 1,0 wymiaru długości, lecz nie mniej niż 100 mm,
c) grubość: od 55 mm do 140 mm, przy czym zalecanymi grubościami są: 60 mm, 80 mm i 100 mm.
Pożądane jest, aby wymiary kostek były dostosowane do sposobu układania i siatki spoin oraz umożliwiały wykonanie warstwy o szerokości 1,0 m lub 1,5 m bez konieczności przecinania elementów w trakcie ich wbudowywania w nawierzchnię.

2.2.2. Wymagania techniczne stawiane betonowym kostkom brukowym

Betonowa kostka brukowa powinna posiadać aprobatę techniczną, wydaną przez uprawnioną jednostkę (Instytut Badawczy Dróg i Mostów).

Betonowa kostka brukowa powinna odpowiadać wymaganiom określonym w aprobacie technicznej, a w przypadku braku wystarczających ustaleń, powinna mieć charakterystyki określone przez odpowiednie procedury badawcze IBDiM, zgodne z poniższymi wskazaniami:

kształt i wymiary powinny być zgodne z deklarowanymi przez producenta, z dopuszczalnymi odchyłkami od wymiarów:

- długość i szerokość $\pm 3,0$ mm,
- grubość $\pm 5,0$ mm,

wytrzymałość na ściskanie powinna być nie mniejsza niż:

- 50 MPa, dla klasy „50”,
- 35 MPa, dla klasy „35”,

mrozoodporność: po 30 cyklach zamrażania i rozmrażania próbek w 3% roztworze NaCl lub 150 cyklach zamrażania i rozmrażania metodą zwykłą, powinny być spełnione jednocześnie następujące warunki:

- próbki nie powinny wykazywać pęknięć i zarysowań powierzchni licowych,
- łączna masa ubytków betonu w postaci zniszczonych narożników i krawędzi, odprysków kruszywa itp. nie powinna przekraczać 5% masy próbek nie zamrażanych,
- obniżenie wytrzymałości na ściskanie w stosunku do próbek nie zamrażanych nie powinno być większe niż 20%,
- nasiąkliwość, nie powinna przekraczać 5%,

ścieralność, sprawdzana na tarczy Boehmego, określona stratą wysokości, nie powinna przekraczać wartości:

- 3,5 mm, dla klasy „50”,
- 4,5 mm, dla klasy „35”,

szorstkość, określona wskaźnikiem szorstkości SRT (Skid Resistance Tester) powierzchni licowej górnej, sprawdzona wahadłem angielskim, powinna wynosić nie mniej niż 50 jednostek SRT,

wygląd zewnętrzny: powierzchnie elementów nie powinny mieć rys, pęknięć i ubytków betonu, krawędzie elementów powinny być równe, a tekstura i kolor powierzchni licowej powinny być jednorodne. Dopuszczalne wady wyglądu zewnętrznego i uszkodzenia powierzchni nie powinny przekraczać wartości podanych w tabelicy 1.

(Uwaga: Naloty wapienne - wykwit w postaci białych plam - powstają w wyniku naturalnych procesów fizykochemicznych występujących w betonie podczas jego wiązania i twardnienia; naloty te powoli znikają w okresie do 2 lat).

Tablica 1. Dopuszczalne wady wyglądu zewnętrznego betonowej kostki brukowej

Lp.	Właściwości	Wymagania	
		gatunek 1	gatunek 2
	Stan powierzchni licowej: tekstura	jednorodna w danej partii niedopuszczalne	jednorodna w danej partii niedopuszczalne
	rysy i spękania	jednolity dla danej partii	dopuszczalne różnice w odcieniu tego samego koloru
	kolor według katalogu producenta	dopuszczalne	dopuszczalne kontrastowe przebarwienia tego samego koloru na pojedynczej kostce
	przebarwienia	niekontrastowe przebarwienia na pojedynczej kostce	niedopuszczalne
	plamy, zabrudzenia niezmy-	niedopuszczalne	niedopuszczalne

	walne wodą - naloty wapienne	dopuszczalne	dopuszczalne
2	Uszkodzenia powierzchni bocznych:		
	- dopuszczalna liczba w 1 kostce	2	2
	- dopuszczalna wielkość (długość i szerokość)	30 mm x 10 mm	50 mm x 20 mm
3	Szczerby i uszkodzenia krawędzi i naroży przylicowych	niedopuszczalne	niedopuszczalne
	Uszkodzenia krawędzi pionowych		
	dopuszczalna liczba w 1 kostce	2	2
	dopuszczalna wielkość (długość i głębokość)	20 mm x 6 mm	30 mm x 10 mm

2.2.3. Składowanie kostek

Kostkę zaleca się pakować na paletach. Palety z kostką mogą być składowane na otwartej przestrzeni, przy czym podłoże powinno być wyrównane i odwodnione.

2.3. Materiały na podsypkę i do wypełnienia spoin oraz szczelin w nawierzchni

Jeśli dokumentacja projektowa lub SST nie ustala inaczej, to należy stosować następujące materiały:

na podsypkę piaskową pod nawierzchnię

piasek naturalny wg PN-B-11113:1996 [2], odpowiadający wymaganiom dla gatunku 2 lub 3,

piasek łamany (0,075÷2) mm, mieszankę drobną granulowaną (0,075÷4) mm albo miął (0÷4) mm, odpowiadający wymaganiom PN-B-11112:1996 [1],

na podsypkę cementowo-piaskową pod nawierzchnię

mieszankę cementu i piasku w stosunku 1:4 z piasku naturalnego spełniającego wymagania dla gatunku 1 wg PN-B-11113:1996 [2], cementu powszechnego użytku spełniającego wymagania PN-B-19701:1997 [4] i wody odmiany 1 odpowiadającej wymaganiom PN-B-32250:1988 (PN-88/B-32250) [5],

do wypełniania spoin w nawierzchni na podsypce piaskowej

piasek naturalny spełniający wymagania PN-B-11113:1996 [2] gatunku 2 lub 3,

piasek łamany (0,075÷2) mm wg PN-B-11112:1996 [1],

do wypełniania spoin w nawierzchni na podsypce cementowo-piaskowej

zaprawę cementowo-piaskową 1:4 spełniającą wymagania wg 2.3 b),

do wypełniania szczelin dylatacyjnych w nawierzchni na podsypce cementowo-piaskowej

do wypełnienia górnej części szczeliny dylatacyjnej należy stosować drogowe zalewy kauczukowo-asfaltowe lub syntetyczne masy uszczelniające (np. poliuretanowe, poliwinylowe itp.), spełniające wymagania norm lub aprobat technicznych, względnie odpowiadających wymaganiom SST D-05.03.04a „Wypełnianie szczelin w nawierzchniach z betonu cementowego” [16],

do wypełnienia dolnej części szczeliny dylatacyjnej należy stosować wilgotną mieszankę cementowo-piaskową 1:8 z materiałów spełniających wymagania wg 2.3 b) lub inny materiał zaakceptowany przez Inżyniera.

Składowanie kruszywa, nie przeznaczonego do bezpośredniego wbudowania po dostarczeniu na budowę, powinno odbywać się na podłożu równym, utwardzonym i dobrze odwodnionym, przy zabezpieczeniu kruszywa przed zanieczyszczeniem i zmieszaniem z innymi materiałami kamiennymi.

Przechowywanie cementu powinno być zgodne z BN-88/6731-08 [6].

2.4. Krawężniki, obrzeża i ścieki

Jeśli dokumentacja projektowa, SST lub Inżynier nie ustala inaczej, to do obramowania nawierzchni z kostek można stosować:

krawężniki i obrzeża betonowe wg BN-80/6775-03/04 [7] lub z betonu wibroprasowanego posiadającego aprobatę techniczną,

krawężniki kamienne wg PN-B-11213:1997 [3].

Przy krawężnikach mogą występować ścieki wg SST D-08.05.00 „Ścieki”.

Krawężniki, obrzeża i ścieki mogą być ustawiane na:

a) podsypce piaskowej lub cementowo-piaskowej, spełniających wymagania wg 2.3 a) i 2.3 b),

b) ławach żwirowych, tłuczniowych lub betonowych, spełniających wymagania wg SST D-08.01.01÷08.01.02 „Krawężniki” [17], D-08.03.01 „Betonowe obrzeża chodnikowe” [18] i D-08.05.00 „Ścieki” [19].

Krawężniki i obrzeża mogą być przechowywane na składowiskach otwartych, posegregowane według typów, rodzajów, odmian i wielkości. Należy układać je z zastosowaniem podkładek i przekładek drewnianych. Kruszywo i cement powinny być składowane i przechowywane wg 2.3.

2.5. Materiały do podbudowy ułożonej pod nawierzchnią z betonowej kostki brukowej

Materiały do podbudowy, ustalonej w dokumentacji projektowej, powinny odpowiadać wymaganiom właściwej SST lub innym dokumentom zaakceptowanym przez Inżyniera.

3. SPRZĘT

3.1. Ogólne wymagania dotyczące sprzętu

Ogólne wymagania dotyczące sprzętu podano w SST D-M-00.00.00 „Wymagania ogólne” [10] pkt 3.

3.2. Sprzęt do wykonania nawierzchni

Układanie betonowej kostki brukowej może odbywać się:

ręcznie, zwłaszcza na małych powierzchniach,

mechanicznie przy zastosowaniu urządzeń układających (układarek), składających się z wózka i chwytaka sterowanego hydraulicznie, służącego do przenoszenia z palety warstwy kostek na miejsce ich ułożenia; urządzenie to, po skończonym układaniu kostek, można wykorzystać do wmiatania piasku w szczeliny, zamocowanymi do chwytaka szczotkami.

Do przycinania kostek można stosować specjalne narzędzia tnące (np. przycinarki, szlifierki z tarczą).

Do zagęszczania nawierzchni z kostki należy stosować zagęszczarki wibracyjne (płytkowe) z wykładziną elastomerową, chroniące kostki przed ścieraniem i wykruszaniem naroży.

Sprzęt do wykonania koryta, podbudowy i podsypki powinien odpowiadać wymaganiom właściwych SST, wymienionych w pkt 5.4 lub innym dokumentom (normom PB i BN, wytycznym IBDiM) względnie opracowanym SST zaakceptowanym przez Inżyniera.

Do wytwarzania podsypki cementowo-piaskowej i zapraw należy stosować betoniarki.

Do wypełniania szczelin dylatacyjnych należy stosować sprzęt odpowiadający wymaganiom SST D-05.03.04a „Wypełnianie szczelin w nawierzchniach z betonu cementowego” [16].

4. TRANSPORT

4.1. Ogólne wymagania dotyczące transportu

Ogólne wymagania dotyczące transportu podano w SST D-M-00.00.00 „Wymagania ogólne” [10] pkt 4.

4.2. Transport materiałów do wykonania nawierzchni

Betonowe kostki brukowe mogą być przewożone na paletach - dowolnymi środkami transportowymi po osiągnięciu przez beton wytrzymałości na ściskanie co najmniej 15 MPa. Kostki w trakcie transportu powinny być zabezpieczone przed przemieszczaniem się i uszkodzeniem.

Jako środki transportu wewnątrzzakładowego kostek na środki transportu zewnętrznego mogą służyć wózki widłowe, którymi można dokonać załadunku palet. Do załadunku palet na środki transportu można wykorzystywać również dźwigi samochodowe.

Palety transportowe powinny być spinane taśmami stalowymi lub plastikowymi, zabezpieczającymi kostki przed uszkodzeniem w czasie transportu. Na jednej palecie zaleca się układać do 10 warstw kostek (zależnie od grubości i kształtu), tak aby masa palety z kostkami wynosiła od 1200 kg do 1700 kg. Pożądane jest, aby palety z kostkami były wysyłane do odbiorcy środkiem transportu samochodowego wyposażonym w dźwig do za- i rozładunku.

Krawężniki i obrzeża mogą być przewożone dowolnymi środkami transportowymi. Krawężniki betonowe należy układać w pozycji pionowej z nachyleniem w kierunku jazdy. Krawężniki kamienne należy układać na podkładkach drewnianych, długością w kierunku jazdy. Krawężniki i obrzeża powinny być zabezpieczone przed przemieszczaniem się i uszkodzeniem w czasie transportu.

Kruszywa można przewozić dowolnym środkiem transportu, w warunkach zabezpieczających je przed zanieczyszczeniem i zmieszaniem z innymi materiałami. Podczas transportu kruszywa powinny być zabezpieczone przed wysypaniem, a kruszywo drobne - przed rozpyleniem.

Cement powinien być przewożony w warunkach zgodnych z BN-88/6731-08 [6].

Zalwę lub masy uszczelniające do szczelin dylatacyjnych można transportować dowolnymi środkami transportu w fabrycznie zamkniętych pojemnikach lub opakowaniach, chroniących je przed zanieczyszczeniem. Materiały do podbudowy powinny być przewożone w sposób odpowiadający wymaganiom właściwej SST.

5. WYKONANIE ROBÓT

5.1. Ogólne zasady wykonania robót

Ogólne zasady wykonania robót podano w SST D-M-00.00.00 „Wymagania ogólne” [10] pkt 5.

5.2. Podłoże i koryto

Grunty podłoża powinny być niewysadzinowe, jednorodnie i nośne oraz zabezpieczone przed nadmiernym zawilgoceniem i ujemnymi skutkami przemarzania, zgodnie z dokumentacją projektową.

Koryto pod podbudowę lub nawierzchnię powinno być wyprofilowane zgodnie z projektowanymi spadkami oraz przygotowane zgodnie z wymaganiami SST D-04.01.01 „Koryto wraz z profilowaniem i zagęszczaniem podłoża” [11]. Koryto musi mieć skuteczne odwodnienie, zgodnie z dokumentacją projektową

5.3. Konstrukcja nawierzchni

Konstrukcja nawierzchni powinna być zgodna z dokumentacją projektową lub SST (przykłady konstrukcji nawierzchni podaje załącznik 2).

Konstrukcja nawierzchni może obejmować ułożenie warstwy ścieralnej z betonowej kostki brukowej na:

podsypance piaskowej lub cementowo-piaskowej oraz podbudowie,

podsypance piaskowej rozścielonej bezpośrednio na podłożu z gruntu piaszczystego o wskaźniku piaskowym WP ϵ 35 wg [8].

Podstawowe czynności przy wykonywaniu nawierzchni, z występowaniem podbudowy, podsypki cementowo-piaskowej i wypełnieniem spoin zaprawą cementowo-piaskową, obejmują:

- wykonanie podbudowy,
- wykonanie obramowania nawierzchni (z krawężników, obrzeży i ew. ścieków),
- przygotowanie i rozścielenie podsypki cementowo-piaskowej,
- ułożenie kostek z ubiciem,
- przygotowanie zaprawy cementowo-piaskowej i wypełnienie nią szczelin,
- wypełnienie szczelin dylatacyjnych,
- pielęgnację nawierzchni i oddanie jej do ruchu.

Przy wykonywaniu nawierzchni na podsypce piaskowej, podstawowych czynności jest mniej, gdyż nie występują zwykle poz. 1, 6 i 7, a poz. 3 dotyczy podsypki piaskowej, zaś poz. 5 - wypełnienia szczelin piaskiem.

5.4. Podbudowa

Rodzaj podbudowy przewidzianej do wykonania pod warstwą betonowej kostki brukowej powinien być zgodny z dokumentacją projektową.

Wykonanie podbudowy powinno odpowiadać wymaganiom właściwej SST, np.:

- D-04.01.01÷04.03.01 „Dolne warstwy podbudów oraz oczyszczenie i skropienie” [11],
 - D-04.04.00÷04.04.03 „Podbudowy z kruszywa stabilizowanego mechanicznie” (z kruszywa naturalnego lub łamanego) [12],
 - D-04.04.04 „Podbudowa z tłuczni kamienno” [13],
 - d) D-04.05.00÷04.05.04 „Podbudowy i ulepszone podłoże z gruntów lub kruszyw stabilizowanych spoiwami hydraulicznymi” [14],
 - e) D-04.06.01 „Podbudowa z chudego betonu” [15].
- Inne rodzaje podbudów powinny odpowiadać wymaganiom norm, wytycznych IBDiM lub indywidualnie opracowanym SST zaakceptowanym przez Inżyniera.

5.5. Obramowanie nawierzchni

Rodzaj obramowania nawierzchni powinien być zgodny z dokumentacją projektową lub SST.

Jeśli dokumentacja projektowa lub SST nie ustala inaczej, to materiały do wykonania obramowań powinny odpowiadać wymaganiom określonym w pktcie 2.4.

Ustawianie krawężników, obrzeży i ew. wykonanie ścieków przykrawężnikowych powinno być zgodne z wymaganiami zawartymi w SST D-08.01.01÷08.01.02 „Krawężniki” [17], D-08.03.01 „Betonowe obrzeża chodnikowe” [18] i D-08.05.00 „Ścieki” [19].

Krawężniki i obrzeża zaleca się ustawiać przed przystąpieniem do układania nawierzchni z kostki. Przed ich ustawieniem, pożądane jest ułożenie pojedynczego rzędu kostek w celu ustalenia szerokości nawierzchni i prawidłowej lokalizacji krawężników lub obrzeży.

5.6. Podsypka

Rodzaj podsypki i jej grubość powinny być zgodne z dokumentacją projektową lub SST.

Jeśli dokumentacja projektowa lub SST nie ustala inaczej to grubość podsypki powinna wynosić po zagęszczeniu 3÷5 cm, a wymagania dla materiałów na podsypkę powinny być zgodne z pkttem 2.3. Dopuszczalne odchyłki od zaprojektowanej grubości podsypki nie powinny przekraczać ± 1 cm.

Podsypkę piaskową należy zwilżyć wodą, równomiernie rozścielić i zagęścić lekkimi walcami (np. ręcznymi) lub zagęszczarkami wibracyjnymi w stanie wilgotności optymalnej.

Podsypkę cementowo-piaskową stosuje się z zasady przy występowaniu podbudowy pod nawierzchnią z kostki. Podsypkę cementowo-piaskową przygotowuje się w betoniarkach, a następnie rozściela się na uprzednio zwilżonej podbudowie, przy zachowaniu:

współczynnika wodnocementowego od 0,25 do 0,35,

wytrzymałości na ściskanie nie mniejszej niż $R_7 = 10$ MPa, $R_{28} = 14$ MPa.

praktyce, wilgotność układanej podsypki powinna być taka, aby po ściśnięciu podsypki w dłoni podsypka nie rozsypywała się i nie było na dłoni śladów wody, a po naciśnięciu palcami podsypka rozsypywała się. Rozścielenie podsypki cementowo-piaskowej powinno wyprzedzać układanie nawierzchni z kostek od 3 do 4 m. Rozścielona podsypka powinna być wyprofilowana i zagęszczona w stanie wilgotnym, lekkimi walcami (np. ręcznymi) lub zagęszczarkami wibracyjnymi.

Jeśli podsypka jest wykonana z suchej zaprawy cementowo-piaskowej to po zawałowaniu nawierzchni należy ją polać wodą w takiej ilości, aby woda zwilżyła całą grubość podsypki. Rozścielenie podsypki z suchej zaprawy może wyprzedzać układanie nawierzchni z kostek o około 20 m.

Całkowite ubicie nawierzchni i wypełnienie spoin zaprawą musi być zakończone przed rozpoczęciem wiązania cementu w podsypce.

5.7. Układanie nawierzchni z betonowych kostek brukowych

5.7.1. Ustalenie kształtu, wymiaru i koloru kostek oraz desenia ich układania

Kształt, wymiary, barwę i inne cechy charakterystyczne kostek wg pktu 2.2.1 oraz deseni ich układania (przykłady podano w zał. 3) powinny być zgodne z dokumentacją projektową lub SST, a w przypadku braku wystarczających ustaleń Wykonawca przedkłada odpowiednie propozycje do zaakceptowania Inżynierowi. Przed ostatecznym zaakceptowaniem kształtu, koloru, sposobu układania i wytwórni kostek, Inżynier może polecić Wykonawcy ułożenie po m^2 wstępnie wybranych kostek, wyłącznie na podsypce piaskowej.

5.7.2. Warunki atmosferyczne

Ułożenie nawierzchni z kostki na podsypce cementowo-piaskowej zaleca się wykonywać przy temperaturze otoczenia nie niższej niż $+5^{\circ}\text{C}$. Dopuszcza się wykonanie nawierzchni jeśli w ciągu dnia temperatura utrzymuje się w granicach od 0°C do $+5^{\circ}\text{C}$, przy czym jeśli w nocy spodziewane są przymrozki kostkę należy zabezpieczyć materiałami o złym przewodnictwie ciepła (np. matami ze słomy, papą itp.).

Nawierzchnię na podsypce piaskowej zaleca się wykonywać w dodatnich temperaturach otoczenia.

5.7.3. Ułożenie nawierzchni z kostek

Warstwa nawierzchni z kostki powinna być wykonana z elementów o jednakowej grubości. Na większym fragmencie robót zaleca się stosować kostki dostarczone w tej samej partii materiału, w której niedopuszczalne są różne odcienie wybranego koloru kostki.

Układanie kostki można wykonywać ręcznie lub mechanicznie.

Układanie ręczne zaleca się wykonywać na mniejszych powierzchniach, zwłaszcza skomplikowanych pod względem kształtu lub wymagających kompozycji kolorystycznej układanych deseni oraz różnych wymiarów i kształtów kostek. Układanie kostek powinni wykonywać przyuczeni brukarze.

Układanie mechaniczne zaleca się wykonywać na dużych powierzchniach o prostym kształcie, tak aby układarka mogła przenosić z palety warstwę kształtek na miejsce ich ułożenia z wymaganą dokładnością. Kostka do układania mechanicznego nie może mieć dużych odchyłek wymiarowych i musi być odpowiednio przygotowana przez producenta, tj. ułożona na palecie w odpowiedni wzór, bez dołożenia połówek i dziewiątek, przy czym każda warstwa na palecie musi być dobrze przesypana bardzo drobnym piaskiem, by kostki nie przywierały do siebie. Układanie mechaniczne zawsze musi być wsparte pracą brukarzy, którzy uzupełniają przerwy, wyrabiają luki, dokładają kostki w okolicach studzienek i krawężników.

Kostkę układa się około 1,5 cm wyżej od projektowanej niwelety, ponieważ po procesie ubijania podsypka zagęszcza się.

Powierzchnia kostek położonych obok urządzeń infrastruktury technicznej (np. studzienek, włazów itp.) powinna trwale wystawać od 3 mm do 5 mm powyżej powierzchni tych urządzeń oraz od 3 mm do 10 mm powyżej korytek ściekowych (ścieków).

Do uzupełnienia przestrzeni przy krawężnikach, obrzeżach i studzienkach można używać elementy kostkowe wykończeniowe w postaci tzw. połówek i dziewiątek, mających wszystkie krawędzie równe i odpowiednio fazowane.

W przypadku potrzeby kształtek o nietypowych wymiarach, wolną przestrzeń uzupełnia się kostką ciętą, przycinaną na budowie specjalnymi narzędziami tnącymi (przycinarkami, szlifierkami z tarczą itp.).

Dzienną działkę roboczą nawierzchni na podsypce cementowo-piaskowej zaleca się zakończyć prowizorycznie około półmetrowym pasem nawierzchni na podsypce piaskowej w celu wytworzenia oporu dla ubicia kostki ułożonej na stałe. Przed dalszym wznowieniem robót, prowizorycznie ułożoną nawierzchnię na podsypce piaskowej należy rozebrać i usunąć wraz z podsypką.

5.7.4. Ubicie nawierzchni z kostek

Ubicie nawierzchni należy przeprowadzić za pomocą zagęszczarki wibracyjnej (płytovej) z osłoną z tworzywa sztucznego. Do ubicia nawierzchni nie wolno używać walca.

Ubijanie nawierzchni należy prowadzić od krawędzi powierzchni w kierunku jej środka i jednocześnie w kierunku poprzecznym kształtek. Ewentualne nierówności powierzchniowe mogą być zlikwidowane przez ubijanie w kierunku wzdłużnym kostki.

Po ubiciu nawierzchni wszystkie kostki uszkodzone (np. pęknięte) należy wymienić na kostki całe.

5.7.5. Spoiny i szczeliny dylatacyjne

5.7.5.1. Spoiny

Szerokość spoin pomiędzy betonowymi kostkami brukowymi powinna wynosić od 3 mm do 5 mm.

W przypadku stosowania prostopadłościennych kostek brukowych zaleca się aby osie spoin pomiędzy dłuższymi bokami tych kostek tworzyły z osią drogi kąt 45° , a wierzchołek utworzonego kąta prostego pomiędzy spoinami miał kierunek odwrotny do kierunku spadku podłużnego nawierzchni.

Po ułożeniu kostek, spoiny należy wypełnić:

- piaskiem, spełniającym wymagania pktu 2.3 c), jeśli nawierzchnia jest na podsypce piaskowej,
- zaprawą cementowo-piaskową, spełniającą wymagania pktu 2.3 d), jeśli nawierzchnia jest na podsypce cementowo-piaskowej.

Wypełnienie spoin piaskiem polega na rozsypaniu warstwy piasku i wmięceniu go w spoiny na sucho lub, po obfitym polaniu wodą - wmięceniu papki piaskowej szczotkami względnie rozgarniaczkami z piórami gumowymi. Zaprawę cementowo-piaskową zaleca się przygotować w betoniarce, w sposób zapewniający jej wystarczającą płynność. Spoiny można wypełnić przez rozlanie zaprawy na nawierzchnię i nagarnianie jej w szczeliny szczotkami lub rozgarniaczkami z piórami gumowymi. Przed rozpoczęciem zalewania kostka powinna być oczyszczona i dobrze zwilżona wodą. Zalewa powinna całkowicie wypełnić spoiny i tworzyć monolit z kostkami.

Przy wypełnianiu spoin zaprawą cementowo-piaskową należy zabezpieczyć przed zalaniem nią szczeliny dylatacyjne, wkładając zwinięte paski papy, zwitki z worków po cementzie itp.

Po wypełnianiu spoin zaprawą cementowo-piaskową nawierzchnię należy starannie oczyścić; szczególnie dotyczy to nawierzchni z kostek kolorowych i z różnymi deseniami układania.

5.7.5.2. Szczeliny dylatacyjne

przypadku układania kostek na podsypce cementowo-piaskowej i wypełnianiu spoin zaprawą cementowo-piaskową, należy przewidzieć wykonanie szczelin dylatacyjnych w odległościach zgodnych z dokumentacją projektową lub SST względnie nie większych niż co 8 m. Szerokość szczelin dylatacyjnych powinna umożliwiać przejście przez nie przemieszczeń wywołanych wysokimi temperaturami nawierzchni w okresie letnim, lecz nie powinna być mniejsza niż 8 mm. Szczeliny te powinny być wypełnione trwale zalewami i masami określonymi w pktcie 2.3 e). Sposób wypełnienia szczelin powinien odpowiadać wymaganiom SST D-05.03.04a „Wypełnianie szczelin w nawierzchniach z betonu cementowego” [16].

Szczeliny dylatacyjne poprzeczne należy stosować dodatkowo w miejscach, w których występuje zmiana sztywności podłoża (np. nad przepustami, przy przyczółkach mostowych, nad szczelinami dylatacyjnymi w podbudowie itp.). Zaleca się wykonywać szczeliny podłużne przy ściekach wzdłuż jezdni.

5.8. Pielęgnacja nawierzchni i oddanie jej dla ruchu

Nawierzchnię na podsypce piaskowej ze spoinami wypełnionymi piaskiem można oddać do użytku bezpośrednio po jej wykonaniu.

Nawierzchnię na podsypce cementowo-piaskowej ze spoinami wypełnionymi zaprawą cementowo-piaskową, po jej wykonaniu należy przykryć warstwą wilgotnego piasku o grubości od 3,0 do 4,0 cm i utrzymywać ją w stanie wilgotnym przez 7 do 10 dni. Po upływie od 2 tygodni (przy temperaturze średniej otoczenia nie niższej niż 15°C) do 3 tygodni (w porze chłodniejszej) nawierzchnię należy oczyścić z piasku i można oddać do użytku.

6. KONTROLA JAKOŚCI ROBÓT

6.1. Ogólne zasady kontroli jakości robót

Ogólne zasady kontroli jakości robót podano w SST D-M-00.00.00 „Wymagania ogólne” [10] pkt 6.

6.2. Badania przed przystąpieniem do robót

Przed przystąpieniem do robót Wykonawca powinien uzyskać:

w zakresie betonowej kostki brukowej

aprobatę techniczną,

certyfiakat zgodności lub deklarację zgodności dostawcy oraz ewentualne wyniki badań cech charakterystycznych kostek, w przypadku żądania ich przez Inżyniera,

wyniki sprawdzenia przez Wykonawcę cech zewnętrznych kostek wg pktu 2.2.2.7),

w zakresie innych materiałów

sprawdzenie przez Wykonawcę cech zewnętrznych materiałów prefabrykowanych (krawężników, obrzeży),

ew. badania właściwości kruszyw, piasku, cementu, wody itp. określone w normach, które budzą wątpliwości Inżyniera.

Wszystkie dokumenty oraz wyniki badań Wykonawca przedstawia Inżynierowi do akceptacji.

6.3. Badania w czasie robót

Częstotliwość oraz zakres badań i pomiarów w czasie robót nawierzchniowych z kostki podaje tablica 2.

Tablica 2. Częstotliwość oraz zakres badań i pomiarów w czasie robót

Lp.	Wyszczególnienie badań i pomiarów	Częstotliwość badań	Wartości dopuszczalne
1	Sprawdzenie podłoża i koryta	Wg SST D-04.01.01 [11]	
2	Sprawdzenie ew. podbudowy	Wg SST, norm, wytycznych, wymienionych w pktcie 5.4	
3	Sprawdzenie obramowania nawierzchni	wg SST D-08.01.01 [02] [17]; D-08.03.01 [18]; D-08.05.00 [19]	
4	Sprawdzenie podsypki (przymiarem liniowym lub metodą niwelacji)	Bieżąca kontrola w 10 punktach dziennej działki roboczej: grubości, spadków i cech konstrukcyjnych w porównaniu z dokumentacją projektową i specyfikacją	Wg pktu 5.6; odchyłki od projektowanej grubości ± 1 cm
5	Badania wykonywania nawierzchni z kostki		
	a) zgodność z dokumentacją projektową	Sukcesywnie na każdej działce roboczej	-
	b) położenie osi w planie (sprawdzone geodezyjnie)	Co 100 m i we wszystkich punktach charakterystycznych	Przesunięcie od osi projektowanej do 2 cm
	c) rzędne wysokościowe (pomierzone instrumentem pomiarowym)	Co 25 m w osi i przy krawędziach oraz we wszystkich punktach charakterystycznych	Odchylenia: +1 cm; -2 cm
	d) równość w profilu podłużnym (wg BN-68/8931-04 [9] łąką czterometrową)	Jw.	Nierówności do 8 mm
	e) równość w przekroju poprzecznym (sprawdzona łąką profilową z poziomnicą i pomiarze prześwitu klinem cechowanym oraz przymiarem liniowym względnie metodą niwelacji)	Jw.	Prześwity między łąką a powierzchnią do 8 mm
	f) spadki poprzeczne (sprawdzone metodą niwelacji)	Jw.	Odchyłki od dokumentacji projektowej do 0,3%
	g) szerokość nawierzchni (sprawdzona przymiarem liniowym)	Jw.	Odchyłki od szerokości projektowanej do ± 5 cm
	h) szerokość i głębokość wypełnienia spoin i szczelin (ogłędziny i pomiar przymiarem liniowym po wykruszeniu dług. 10 cm)	W 20 punktach charakterystycznych dziennej działki roboczej	Wg pktu 5.7.5
	i) sprawdzenie koloru kostek i desenia ich ułożenia	Kontrola bieżąca	Wg dokumentacji projektowej lub decyzji Inżyniera

6.4. Badania wykonanych robót

Zakres badań i pomiarów wykonanej nawierzchni z betonowej kostki brukowej podano w tablicy 3.

Tablica 3. Badania i pomiary po ukończeniu budowy nawierzchni

Lp.	Wyszczególnienie badań i pomiarów	Sposób sprawdzenia
1	Sprawdzenie wyglądu zewnętrznego nawierzchni, krawężników, obrzeży, ścieków	Wizualne sprawdzenie jednorodności wyglądu, prawidłowości desenia, kolorów kostek, spękań, plam, deformacji, wykruszeń, spoin i szczelin
2	Badanie położenia osi nawierzchni w planie	Geodezyjne sprawdzenie położenia osi co 25 m i w punktach charakterystycznych (dopuszczalne przesunięcia wg tab. 2, lp. 5b)
3	Rzędne wysokościowe, równość podłużna i poprzeczna, spadki poprzeczne i szerokość	Co 25 m i we wszystkich punktach charakterystycznych (wg metod i dopuszczalnych wartości podanych w tab. 2, lp. od 5c do 5g)
4	Rozmieszczenie i szerokość spoin i szczelin w nawierzchni, pomiędzy krawężnikami, obrzeżami, ściekami oraz	Wg pktu 5.5 i 5.7.5

7. OBMIAR ROBÓT

7.1. Ogólne zasady obmiaru robót

Ogólne zasady obmiaru robót podano w SST D-M-00.00.00 „Wymagania ogólne” [10] pkt 7.

7.2. Jednostka obmiarowa

Jednostką obmiarową jest m² (metr kwadratowy) wykonanej nawierzchni z betonowej kostki brukowej **lub 1m (metr bieżący) ułożonego ścieku z betonowej kostki brukowej.**

Jednostki obmiarowe robót towarzyszących budowie nawierzchni z betonowej kostki brukowej (podbudowa, obramowanie itp.) są ustalone w odpowiednich SST wymienionych w pktach 5.4 i 5.5.

8. ODBIÓR ROBÓT

8.1. Ogólne zasady odbioru robót

Ogólne zasady odbioru robót podano w SST D-M-00.00.00 „Wymagania ogólne” [10] pkt 8.

Roboty uznaje się za wykonane zgodnie z dokumentacją projektową, SST i wymaganiami Inżyniera, jeżeli wszystkie pomiary i badania z zachowaniem tolerancji według pktu 6 dały wyniki pozytywne.

8.2. Odbiór robót zanikających i ulegających zakryciu

Odbiorowi robót zanikających i ulegających zakryciu podlegają:

- przygotowanie podłoża i wykonanie koryta,
- ewentualnie wykonanie podbudowy,
- ewentualnie wykonanie ław (podsypek) pod krawężniki, obrzeża, ścieki,
- wykonanie podsypki pod nawierzchnię,
- ewentualnie wypełnienie dolnej części szczelin dylatacyjnych.

Odbiór tych robót powinien być zgodny z wymaganiami pktu 8.2 D-M-00.00.00 „Wymagania ogólne” [10] oraz niniejszej SST.

9. PODSTAWA PŁATNOŚCI

9.1. Ogólne ustalenia dotyczące podstawy płatności

Ogólne ustalenia dotyczące podstawy płatności podano w SST D-M-00.00.00 „Wymagania ogólne” [10] pkt 9.

9.2. Cena jednostki obmiarowej

Cena wykonania 1 m² **lub 1 m** nawierzchni z betonowej **lub ścieku** z kostki brukowej obejmuje:

- prace pomiarowe i roboty przygotowawcze,
- oznakowanie robót,
- przygotowanie podłoża i wykonanie koryta,
- dostarczenie materiałów i sprzętu,
- wykonanie podsypki,
- ustalenie kształtu, koloru i desenia kostek,
- ułożenie i ubicie kostek,
- wypełnienie spoin i ew. szczelin dylatacyjnych w nawierzchni,
- pielęgnację nawierzchni,
- przeprowadzenie pomiarów i badań wymaganych w niniejszej specyfikacji technicznej,
- odwiezienie sprzętu.

Cena wykonania 1 m² **lub 1 m** nawierzchni **lub ścieku** z betonowej kostki brukowej nie obejmuje robót towarzyszących (jak: podbudowa, obramowanie itp.), które powinny być ujęte w innych pozycjach kosztorysowych, a których zakres jest określony przez SST wymienione w pktach 5.4 i 5.5.

10. PRZEPISY ZWIĄZANE

10.1. Polskie Normy

- PN-B-11112:1996Kruszywa mineralne. Kruszywa łamane do nawierzchni drogowych
- PN-B-11113:1996Kruszywa mineralne. Kruszywa naturalne do nawierzchni drogowych; piasek
- PN-B-11213:1997Materiały kamienne. Elementy kamienne; krawężniki uliczne, mostowe i drogowe
- 4. PN-B-19701:1997 Cement. Cement powszechnego użytku. Skład, wymagania i ocena zgodności
- 5. PN-B-32250:1988 Materiały budowlane. Woda do betonów i zapraw

10.2. Branżowe Normy

- 6. BN-88/6731-08 Cement. Transport i przechowywanie
- BN-80/6775-03/04Prefabrykaty budowlane z betonu. Elementy nawierzchni dróg, ulic, parkingów i torowisk tramwajowych. Krawężniki i obrzeża
- 8. BN-64/8931-01 Drogi samochodowe. Oznaczenie wskaźnika piaskowego
- 9. BN-68/8931-04 Drogi samochodowe. Pomiar równości nawierzchni planografem i łątą.

10.3. Szczegółowe specyfikacje techniczne (SST)

- 10. D-M-00.00.00 Wymagania ogólne
 - D-04.01.01 | 04.03.01 Dolne warstwy podbudów oraz oczyszczenie i skropienie
 - D-04.04.00 | 04.04.03 Podbudowy z kruszywa stabilizowanego mechanicznie
- 13. D-04.04.04 Podbudowa z tłucznia kamiennego
 - D-04.05.00 | 04.05.04 Podbudowy i ulepszone podłoża z gruntów lub kruszyw stabilizowanych spoiwami hydraulicznymi
- 15. D-04.06.01 Podbudowa z chudego betonu
- 16. D-05.03.04a Wypełnianie szczelin w nawierzchni z betonu cementowego Krawężniki
- 17. D-08.01.01 | 02 Betonowe obrzeża chodnikowe Ścieki
- 18. D-08.03.01
- 19. D-08.05.00

11. ZAŁĄCZNIKI

Załącznik 1

Przykłady kształtów betonowej kostki brukowej

Najczęściej spotykane kształty kostek i sposoby ich układania (wg W. Brylicki: Kostka brukowa z betonu wibroprasowanego, 1998)

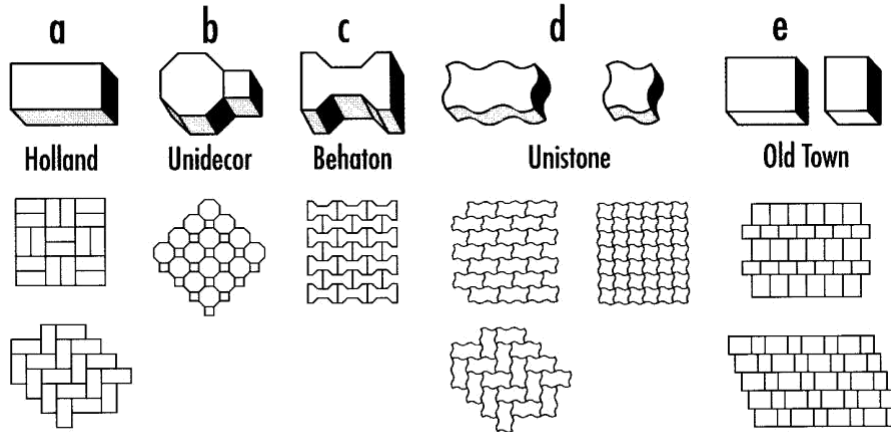

Podstawowe kształty kostek (wg W. Grzybowska, P. Zieliński: Nawierzchnie kostek betonowych w świetle doświadczeń zagranicznych, Drogownictwo 5/1999)

Oznaczenia: (1) - typ kostki charakterystyczny dla wiązań w jodełkę,
- typ kostki odpowiedni tylko dla wiązań w rzędy proste.

Kształtki zaciemnione - typ kostki zapewniający dobry rozkład obciążenia.

Kategoria A						
Kategoria B						
Kategoria C						

Kategoria A: kostki zazębiające się wzajemnie na wszystkich czterech bocznych

ściankach - spoiny nie rozszerzają się pod ruchem

Kategoria B: kostki zazębiające się wzajemnie na dwóch bocznych ściankach

utrudnione rozszerzanie spoin równoległe do osi podłużnej elementów

Kategoria C: kostki nie zazębiają się wzajemnie - wymagana jest duża dokładność

układania kostek o jednakowych wymiarach

Zalecane konstrukcje nawierzchni z betonowej kostki brukowej
(wg rozporządzenia Ministra Transportu i Gospodarki Morskiej z dnia 2 marca 1999 r. w sprawie warunków technicznych, jakim powinny odpowiadać drogi publiczne i ich usytuowanie, Dz.U. Nr 43, poz. 430)

1. Nawierzchnia w rejonie przystanku autobusowego

1.1. Drogi o ruchu kategorii KR3 (71 | 335 osi obliczeniowych 100 kN/pas/dobę)

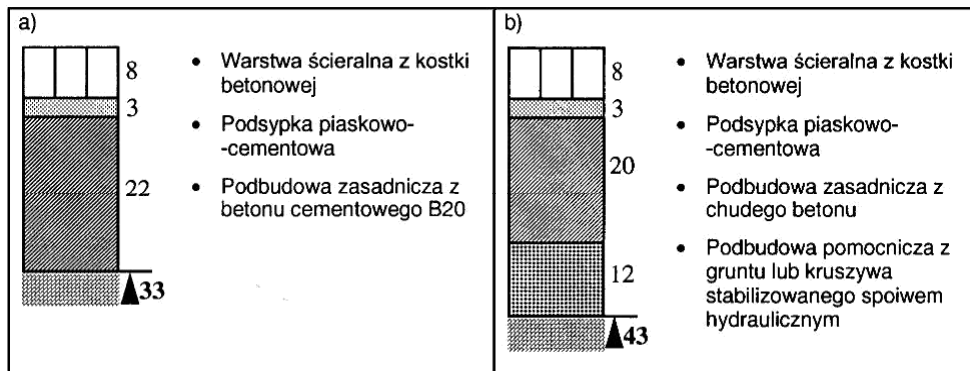

1.2. Drogi o ruchu kategorii KR4 (336 | 1000 osi obliczeniowych 100 kN/pas/dobę)

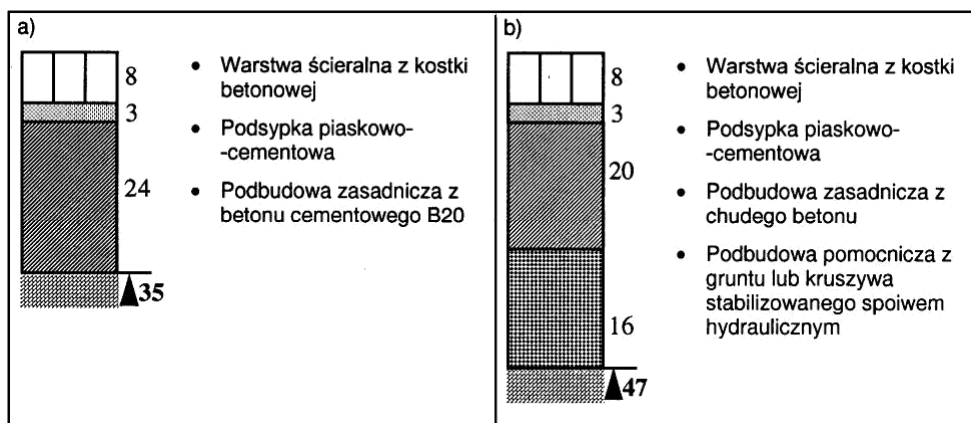

1.3. Drogi o ruchu kategorii KR5 (1001 | 2000 osi obliczeniowych 100 kN/pas/dobę)

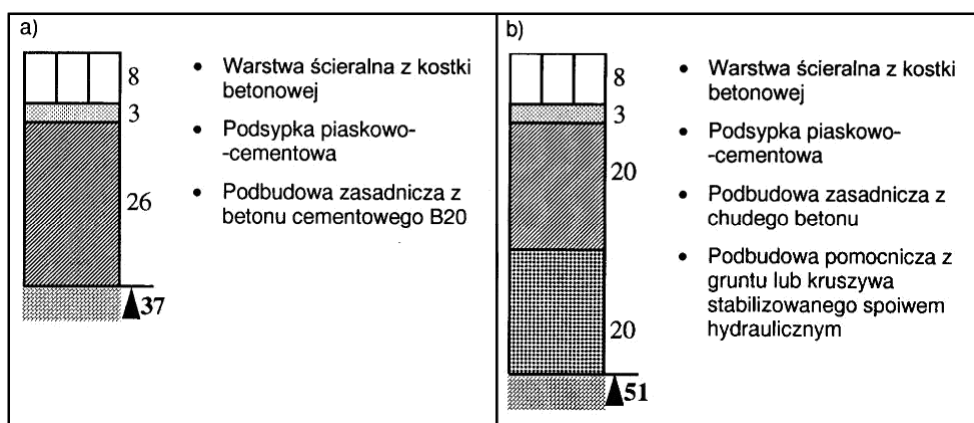

Nawierzchnia jezdni dróg klasy L (lokalnych) i D (dojazdowych) w strefie zamieszkania (na podłożu G1 o module sprężystości (wtórnym) ϵ 100 MPa)

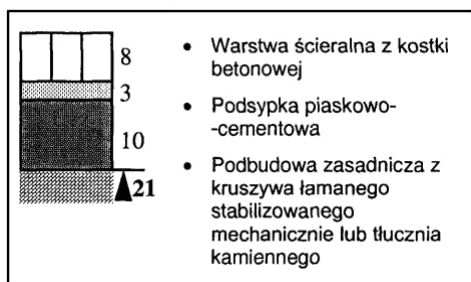

Nawierzchnia chodnika

z dopuszczeniem postoju samochodów o masie całkowitej δ 2500 kg, na podłożu G1 o module sprężystości (wtórnym) ϵ 80 MPa

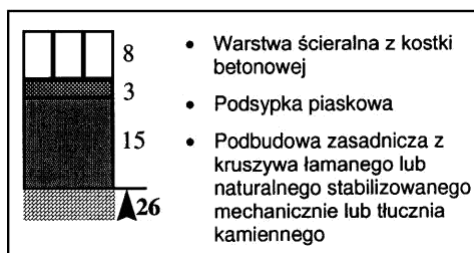

b) wyłącznie dla ruchu pieszych

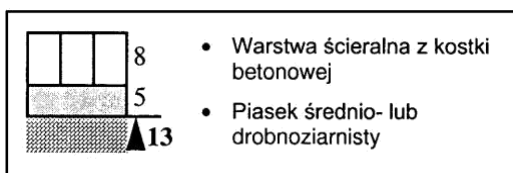

4. Nawierzchnia ścieżek rowerowych

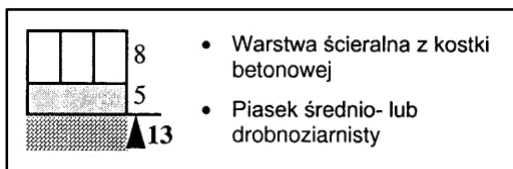

5. Nawierzchnia przeznaczona do postoju pojazdów i jezdni manewrowej (m.in. na parkingu)

5.1. dla samochodów o masie całkowitej δ 2500 kg, na podłożu G1 o module sprężystości (wtórnym) ϵ 100 MPa

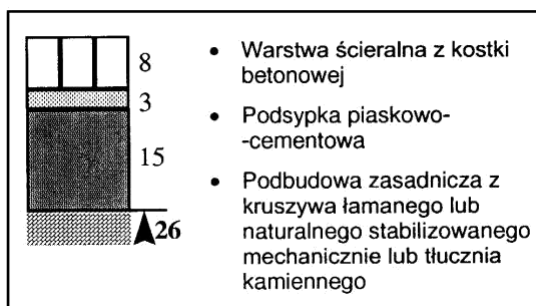

5.2. dla samochodów ciężarowych na podłożu G1 o module sprężystości (wtórnym) ϵ 120 MPa

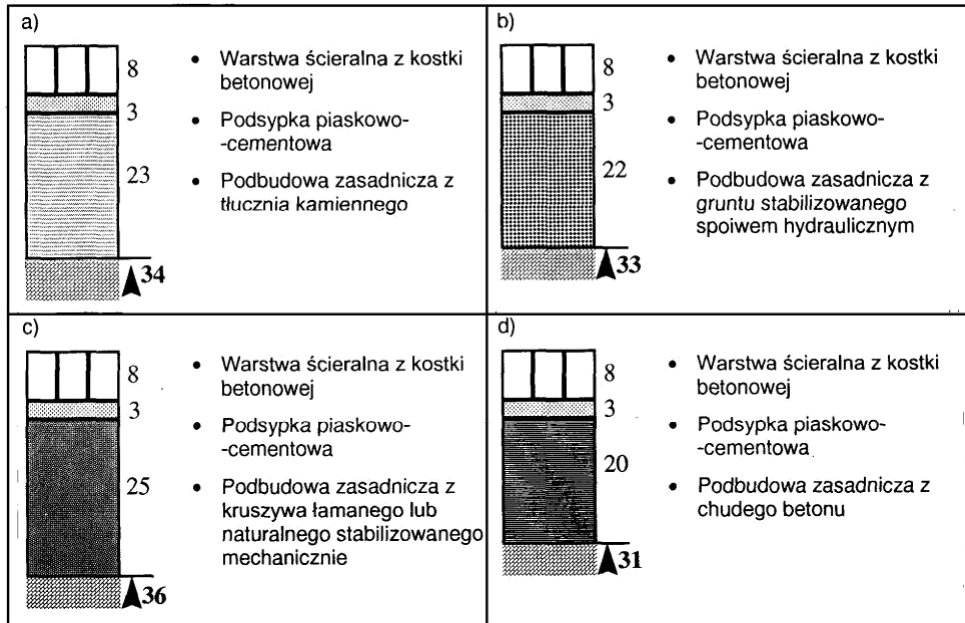

Przykłady deseni układania betonowych kostek brukowych (wg literatury podanej w zał. 1)

desień w jodełkę

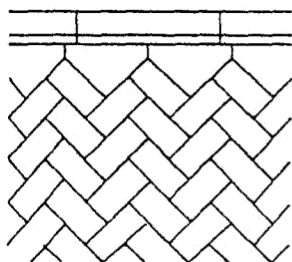

wykończenie z infułami

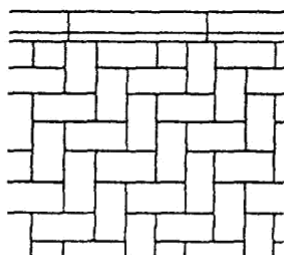

prostopadłe

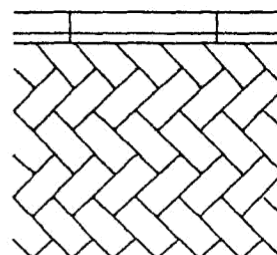

z przycinaniem kostek

b) desień w rzędy proste

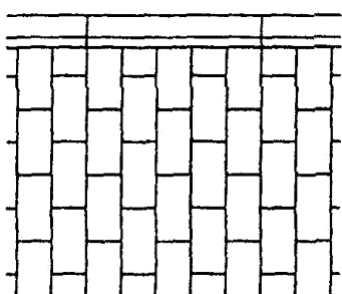

c) desień koszykowy

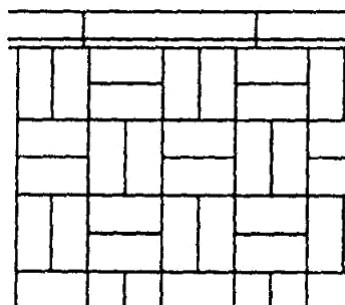

wzory dekoracyjne

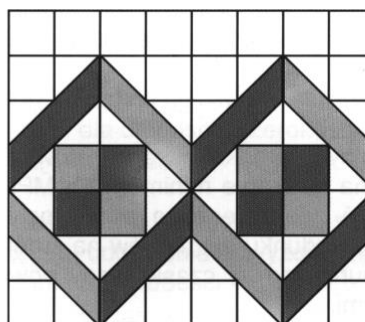
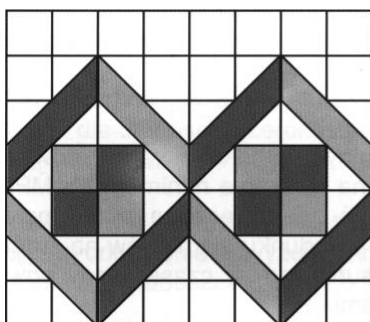

INFORMACJA AKTUALIZACYJNA WPROWADZENIU DO STOSOWANIA PN-EN 1338:2005

Betonowe kostki brukowe - Wymagania i metody badań

Opracowanie: lipiec 2005 r.

1. Podstawa zmian

Decyzją Prezesa Polskiego Komitetu Normalizacyjnego z dnia 8 marca 2005 r. została zatwierdzona norma PN-EN 1338:2005 Betonowe kostki brukowe - Wymagania i metody badań.

Norma zawiera postanowienia dotyczące materiałów, właściwości, wymagań i metod badań odnoszących się do betonowych kostek brukowych na spoiwie cementowym i elementów uzupełniających, przeznaczonych dla ruchu kołowego i pieszego.

2. Zmiany aktualizacyjne w SST

Wprowadzenie normy PN-EN 1338:2005 modyfikuje dotychczasowe wymagania określone dla betonowej kostki brukowej w szczegółowych specyfikacjach technicznych (SST):

D-05.03.23 Nawierzchnia z kostki brukowej betonowej

D-05.03.23a Nawierzchnia z betonowej kostki brukowej dla dróg i ulic lokalnych oraz placów i chodników, które wynikały z ustaleń i procedur Instytutu Badawczego Dróg i Mostów, zawartych w wydawanych dotychczas aprobatkach technicznych.

W niniejszej informacji przedstawia się propozycje modyfikacji wymagań w SST, według PN-EN 1338, dotyczące ustaleń dla zewnętrznych nawierzchni, mających kontakt powierzchni z solą odładzającą w warunkach mrozu. (W przypadku innych zastosowań kostki, np. na wewnętrznych nawierzchniach, wymagania OST należy odpowiednio dostosować).

Najważniejsze wymagania dotyczące betonowej kostki brukowej, ustalone w PN-EN 1338 do stosowania na zewnętrznych nawierzchniach, mających kontakt z solą odładzającą w warunkach mrozu

3.1. Dopuszczalne odchyłki wymiarów nominalnych deklarowanych przez producenta

Dopuszczalne odchyłki

Grubość kostki mm	Długość mm	Szerokość mm	Grubość mm
< 100	± 2	± 2	± 3
ε 100	± 3	± 3	± 4

Różnica pomiędzy dwoma pomiarami grubości tej samej kostki powinna być δ 3 mm.

Odchyłki płaskości i pofalowania

(jeśli maksymalne wymiary kostki przekraczają 300 mm)

Długość pomiarowa mm	Maksymalna wypukłość mm	Maksymalna wklęsłość mm
300	1,5	1,0
400	2,0	1,5

3.2. Właściwości fizyczne i mechaniczne

3.2.1. Odporność na zamrażanie/odmrażanie z udziałem soli odładzających

Klasa	Znakowanie	Ubytek masy po badaniu zamrażania/rozmarzania kg/m ²
3	D	Wartość średnia δ 1,0 przy czym żaden pojedynczy wynik > 1,5

3.2.2. Wytrzymałość na rozciąganie przy rozłupywaniu

Wytrzymałość charakterystyczna na rozciąganie przy rozłupywaniu T powinna być mniejsza niż 3,6 MPa. Żaden pojedynczy wynik nie powinien być mniejszy niż 2,9 MPa i nie powinien wykazywać obciążenia niszczonego mniejszego niż 250 N/mm długości rozłupania.

3.2.3. Trwałość (ze względu na wytrzymałość)

Prefabrykowane betonowe kostki brukowe poddawane działaniu normalnych warunków zewnętrznych zachowują zadowalającą trwałość (wytrzymałość) pod warunkiem spełnienia wymagań wytrzymałości na rozciąganie przy rozłupywaniu (pkt 3.2.2) i poddawaniu normalnej konserwacji.

1. WSTĘP

1.1. Przedmiot SST

Przedmiotem niniejszej szczegółowej specyfikacji technicznej (SST) są wymagania dotyczące wykonania i odbioru robót związanych z ustawieniem krawężników betonowych w ramach:

Budowy budynku żłobka wraz z infrastrukturą techniczną w Ozimku
--

1.2. Zakres stosowania SST

Szczegółowa Specyfikacja Techniczna jest stosowana jako dokument przetargowy i kontraktowy przy zlecaniu i realizacji robót wymienionych w punkcie 1.1.

1.3. Zakres robót objętych SST

Ustalenia zawarte w niniejszej specyfikacji dotyczą zasad prowadzenia robót związanych z ustawieniem krawężników: betonowych na ławie betonowej z oporem lub zwykłej, betonowych na ławie tłuczniowej lub żwirowej, betonowych wtopionych na ławie betonowej, żwirowej lub tłuczniowej, betonowych wtopionych bez ławy, na podsypce piaskowej lub cementowo-piaskowej.

Szczegółowy zakres robót objętych płatnością obejmuje:

zakres rzeczowo-ilościowy zgodny z przedmiarem robót	
---	--

1.4. Określenia podstawowe

1.4.1. Krawężniki betonowe - prefabrykowane belki betonowe ograniczające chodniki dla pieszych, pasy dzielące, wyspy kierujące oraz nawierzchnie drogowe.

1.4.2. Pozostałe określenia podstawowe są zgodne z obowiązującymi, odpowiednimi polskimi normami i z definicjami podanymi w SST D-M-00.00.00 „Wymagania ogólne” pkt 1.4.

1.5. Ogólne wymagania dotyczące robót

Ogólne wymagania dotyczące robót podano w SST D-M-00.00.00 „Wymagania ogólne” pkt 1.5.

2. MATERIAŁY

2.1. Ogólne wymagania dotyczące materiałów

Ogólne wymagania dotyczące materiałów, ich pozyskiwania i składowania, podano w SST D-M-00.00.00 „Wymagania ogólne” pkt 2.

2.2. Stosowane materiały

Materiałami stosowanymi są:

- krawężniki betonowe,
- piasek na podsypkę i do zapraw,
- cement do podsypki i zapraw,
- woda,
- materiały do wykonania ławy pod krawężniki.

2.3. Krawężniki betonowe - klasyfikacja

Klasyfikacja jest zgodna z BN-80/6775-03/01 [14].

2.3.1. Typy

zależności od przeznaczenia rozróżnia się następujące typy krawężników betonowych: U - uliczne,
D - drogowe.

2.3.2. Rodzaje

zależności od kształtu przekroju poprzecznego rozróżnia się następujące rodzaje krawężników betonowych:
– prostokątne ścięte - rodzaj „a”,
– prostokątne - rodzaj „b”.

2.3.3. Odmiany

zależności od technologii i produkcji krawężników betonowych, rozróżnia się odmiany:
1 - krawężnik betonowy jednowarstwowy,
2 - krawężnik betonowy dwuwarstwowy.

2.3.4. Gatunki

zależności od dopuszczalnych wad, uszkodzeń krawężniki betonowe dzieli się na: – gatunek 1 - G1,
–gatunek 2 - G2.

Przykład oznaczenia krawężnika betonowego ulicznego (U), prostokątnego (b), jednowarstwowego (1) o wymiarach 12 x 15 x 100 cm, gat. 1: Ub-1/12/15/100 BN-80/6775-03/04 [15].

2.4. Krawężniki betonowe - wymagania techniczne

2.4.1. Kształt i wymiary

Kształt krawężników betonowych przedstawiono na rysunku 1, a wymiary podano w tabelicy 1.

Wymiary krawężników betonowych podano w tabelicy 1.

Dopuszczalne odchyłki wymiarów krawężników betonowych podano w tabelicy 2.

a) krawężnik rodzaju „a”

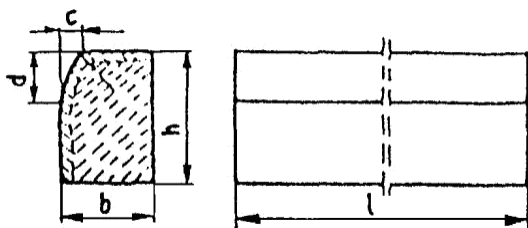

b) krawężnik rodzaju „b”

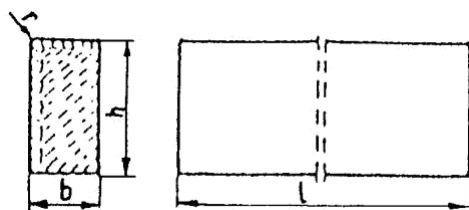

c) wpusty na powierzchniach stykowych krawężników

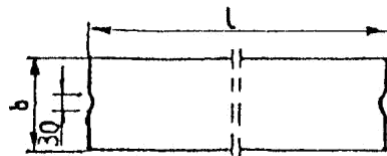

Rys. 1. Wymiarowanie krawężników

Tabela 1. Wymiary krawężników betonowych

Typ krawężnika	Rodzaj krawężnika	Wymiary krawężników, cm					
		l	b	h	c	d	r
U	a	100	20 15	30	min. 3 max. 7	min. 12 max. 15	1,0
D	b	100	15 12	20 25 25	-	-	1,0

Tabela 2. Dopuszczalne odchyłki wymiarów krawężników betonowych

Rodzaj wymiaru	Dopuszczalna odchyłka, mm	
	Gatunek 1	Gatunek 2
l	± 8	± 12
b, h	± 3	± 3

2.4.2. Dopuszczalne wady i uszkodzenia

Powierzchnie krawężników betonowych powinny być bez rys, pęknięć i ubytków betonu, o fakturze z formy lub zatartej. Krawężdzie elementów powinny być równe i proste.

Dopuszczalne wady oraz uszkodzenia powierzchni i krawędzi elementów, zgodnie z BN-80/6775-03/01 [14], nie powinny przekraczać wartości podanych w tablicy 3.

Tablica 3. Dopuszczalne wady i uszkodzenia krawężników betonowych

Rodzaj wad i uszkodzeń		Dopuszczalna wielkość wad i uszkodzeń	
		Gatunek 1	Gatunek 2
Wklęsłość lub wypukłość powierzchni krawężników w mm		2	3
Szczery i uszkodzenia krawędzi i naroży	ograniczających powierzchnie górne (ścieralne), mm	niedopuszczalne	
	ograniczających pozostałe powierzchnie:		
	- liczba max	2	2
	- długość, mm, max	20	40
	- głębokość, mm, max	6	10

2.4.3. Składowanie

Krawężniki betonowe mogą być przechowywane na składowiskach otwartych, posegregowane według typów, rodzajów, odmian, gatunków i wielkości.

Krawężniki betonowe należy układać z zastosowaniem podkładek i przekładek drewnianych o wymiarach: grubość 2,5 cm, szerokość 5 cm, długość min. 5 cm większa niż szerokość krawężnika.

2.4.4. Beton i jego składniki

2.4.4.1. Beton do produkcji krawężników

Do produkcji krawężników należy stosować beton wg PN-B-06250 [2], klasy B 25 i B 30. W przypadku wykonywania krawężników dwuwarstwowych, górna (licowa) warstwa krawężników powinna być wykonana z betonu klasy B 30. Beton użyty do produkcji krawężników powinien charakteryzować się:

- nasiąkliwością, poniżej 4%,
- ścieralnością na tarczy Boehmego, dla gatunku 1: 3 mm, dla gatunku 2: 4 mm,
- mrozoodpornością i wodoszczelnością, zgodnie z normą PN-B-06250 [2].

2.4.4.2. Cement

Cement stosowany do betonu powinien być cementem portlandzkim klasy nie niższej niż „32,5” wg PN-B-19701 [10].

Przechowywanie cementu powinno być zgodne z BN-88/6731-08 [12].

2.4.4.3. Kruszywo

Kruszywo powinno odpowiadać wymaganiom PN-B-06712 [5].

Kruszywo należy przechowywać w warunkach zabezpieczających je przed zanieczyszczeniem, zmieszaniem z kruszywami innych asortymentów, gatunków i marek.

2.4.4.4. Woda

Woda powinna być odmiany „1” i odpowiadać wymaganiom PN-B-32250 [11].

2.5. Materiały na podsypkę i do zapraw

Piasek na podsypkę cementowo-piaskową powinien odpowiadać wymaganiom PN-B-06712 [5], a do zaprawy cementowo-piaskowej PN-B-06711 [4].

Cement na podsypkę i do zaprawy cementowo-piaskowej powinien być cementem portlandzkim klasy nie mniejszej niż „32,5”, odpowiadający wymaganiom PN-B-19701 [10].

Woda powinna być odmiany „1” i odpowiadać wymaganiom PN-B-32250 [11].

2.6. Materiały na ławy

Do wykonania ław pod krawężniki należy stosować, dla:

- ławy betonowej - beton klasy B 15 lub B 10, wg PN-B-06250 [2], którego składniki powinny odpowiadać wymaganiom punktu 2.4.4,
- ławy żwirowej - żwir odpowiadający wymaganiom PN-B-11111 [7],
- ławy tłuczniowej - tłuczeń odpowiadający wymaganiom PN-B-11112 [8].

2.7. Masa zalewowa

Masa zalewowa, do wypełnienia szczelin dylatacyjnych na gorąco, powinna odpowiadać wymaganiom BN-74/6771-04 [13] lub aprobaty technicznej.

3. SPRZĘT

3.1. Ogólne wymagania dotyczące sprzętu

Ogólne wymagania dotyczące sprzętu podano w SST D-M-00.00.00 „Wymagania ogólne” pkt 3.

3.2. Sprzęt

Roboty wykonuje się ręcznie przy zastosowaniu:

betoniarek do wytwarzania betonu i zapraw oraz przygotowania podsypki cementowo-piaskowej, wibratorów płytowych, ubijaków ręcznych lub mechanicznych.

4. TRANSPORT

4.1. Ogólne wymagania dotyczące transportu

Ogólne wymagania dotyczące transportu podano w SST D-M-00.00.00 „Wymagania ogólne” pkt 4.

4.2. Transport krawężników

Krawężniki betonowe mogą być przewożone dowolnymi środkami transportowymi.

Krawężniki betonowe układać należy na środkach transportowych w pozycji pionowej z nachyleniem w kierunku jazdy. Krawężniki powinny być zabezpieczone przed przemieszczeniem się i uszkodzeniami w czasie transportu, a górna warstwa nie powinna wystawać poza ściany środka transportowego więcej niż 1/3 wysokości tej warstwy.

4.3. Transport pozostałych materiałów

Transport cementu powinien się odbywać w warunkach zgodnych z BN-88/6731-08 [12].

Kruszywa można przewozić dowolnym środkiem transportu, w warunkach zabezpieczających je przed zanieczyszczeniem i zmieszaniem z innymi materiałami. Podczas transportu kruszywa powinny być zabezpieczone przed wysypaniem, a kruszywo drobne - przed rozpyleniem.

Masę zalewową należy pakować w bębny blaszane lub beczki drewniane. Transport powinien odbywać się w warunkach zabezpieczających przed uszkodzeniem bębnow i beczek.

5. WYKONANIE ROBÓT

5.1. Ogólne zasady wykonania robót

Ogólne zasady wykonania robót podano w SST D-M-00.00.00 „Wymagania ogólne” pkt 5.

5.2. Wykonanie koryta pod ławy

Koryto pod ławy należy wykonywać zgodnie z PN-B-06050 [1].

Wymiary wykopu powinny odpowiadać wymiarom ławy w planie z uwzględnieniem w szerokości dna wykopu ew. konstrukcji szalunku.

Wskaźnik zagęszczenia dna wykonanego koryta pod ławę powinien wynosić co najmniej 0,97 według normalnej metody Proctora.

5.3. Wykonanie ław

Wykonanie ław powinno być zgodne z BN-64/8845-02 [16].

5.3.1. Ława żwirowa

Ławy żwirowe o wysokości do 10 cm wykonuje się jednowarstwowo przez zasypanie koryta żwirem i zagęszczenie go polewając wodą.

Ławy o wysokości powyżej 10 cm należy wykonywać dwuwarstwowo, starannie zagęszczając poszczególne warstwy.

5.3.2. Ława tłuczniowa

Ławy należy wykonywać przez zasypanie wykopu koryta tłuczniem.

Tłuczeń należy starannie ubić polewając wodą. Górną powierzchnię ławy tłuczniowej należy wyrównać kliniecem i ostatecznie zagęścić.

Przy grubości warstwy tłucznia w ławie wynoszącej powyżej 10 cm należy ławę wykonać dwuwarstwowo, starannie zagęszczając poszczególne warstwy.

5.3.3. Ława betonowa

Ławy betonowe zwykle w gruntach spoistych wykonuje się bez szalowania, przy gruntach sypkich należy stosować szalowanie.

Ławy betonowe z oporem wykonuje się w szalowaniu. Beton rozścielony w szalowaniu lub bezpośrednio w korycie powinien być wyrównywany warstwami. Betonowanie ław należy wykonywać zgodnie z wymaganiami PN-B-06251 [3], przy czym należy stosować co 50 m szczeliny dylatacyjne wypełnione bitumiczną masą zalewową.

5.4. Ustawienie krawężników betonowych

5.4.1. Zasady ustawiania krawężników

Światło (odległość górnej powierzchni krawężnika od jezdni) powinno być zgodne z ustaleniami dokumentacji projektowej, a w przypadku braku takich ustaleń powinno wynosić od 10 do 12 cm, a w przypadkach wyjątkowych (np. ze względu na „wyrobienie” ścieku) może być zmniejszone do 6 cm lub zwiększone do 16 cm.

Zewnętrzna ściana krawężnika od strony chodnika powinna być po ustawieniu krawężnika obsypana piaskiem, żwirem, tłuczniem lub miejscowym gruntem przepuszczalnym, starannie ubitym. Ustawienie krawężników powinno być zgodne z BN-64/8845-02 [16].

5.4.2. Ustawienie krawężników na ławie żwirowej lub tłuczniowej

Ustawianie krawężników na ławie żwirowej i tłuczniowej powinno być wykonywane na podsypce z piasku o grubości warstwy od 3 do 5 cm po zagęszczeniu.

5.4.3. Ustawienie krawężników na ławie betonowej

Ustawianie krawężników na ławie betonowej wykonuje się na podsypce z piasku lub na podsypce cementowo-piaskowej o grubości 3 do 5 cm po zagęszczeniu.

5.4.4. Wypełnianie spoin

Spoiny krawężników nie powinny przekraczać szerokości 1 cm. Spoiny należy wypełnić żwirem, piaskiem lub zaprawą cementowo-piaskową, przygotowaną w stosunku 1:2. Zalewanie spoin krawężników zaprawą cementowo-piaskową stosuje się wyłącznie do krawężników ustawionych na ławie betonowej.

Spoiny krawężników przed zalaniem zaprawą należy oczyścić i zmyć wodą. Dla zabezpieczenia przed wpływami temperatury krawężniki ustawione na podsypce cementowo-piaskowej i o spoinach zalanych zaprawą należy zalewać co 50 m bitumiczną masą zalewową nad szczeliną dylatacyjną ławy.

6. KONTROLA JAKOŚCI ROBÓT

6.1. Ogólne zasady kontroli jakości robót

Ogólne zasady kontroli jakości robót podano w SST D-M-00.00.00 „Wymagania ogólne” pkt 6.

6.2. Badania przed przystąpieniem do robót

6.2.1. Badania krawężników

Przed przystąpieniem do robót Wykonawca powinien wykonać badania materiałów przeznaczonych do ustawienia krawężników betonowych i przedstawić wyniki tych badań Inżynierowi do akceptacji.

Sprawdzenie wyglądu zewnętrznego należy przeprowadzić na podstawie oględzin elementu przez pomiar i policzenie uszkodzeń występujących na powierzchniach i krawędziach elementu zgodnie z wymaganiami tablicy 3. Pomiar długości i głębokości uszkodzeń należy wykonać za pomocą przymiaru stalowego lub suwmiarki z dokładnością do 1 mm, zgodnie z ustaleniami PN-B-10021 [6].

Sprawdzenie kształtu i wymiarów elementów należy przeprowadzić z dokładnością do 1 mm przy użyciu suwmiarki oraz przymiaru stalowego lub taśmy zgodnie z wymaganiami tablicy 1 i 2. Sprawdzenie kątów prostych w narożach elementów wykonuje się przez przyłożenie kątownika do badanego naroża i zmierzenia odchyłek z dokładnością do 1 mm.

6.2.2. Badania pozostałych materiałów

Badania pozostałych materiałów stosowanych przy ustawianiu krawężników betonowych powinny obejmować wszystkie właściwości, określone w normach podanych dla odpowiednich materiałów w pkt 2.

6.3. Badania w czasie robót

6.3.1. Sprawdzenie koryta pod ławę

Należy sprawdzać wymiary koryta oraz zagęszczenie podłoża na dnie wykopu.

Tolerancja dla szerokości wykopu wynosi ± 2 cm. Zagęszczenie podłoża powinno być zgodne z pkt 5.2.

6.3.2. Sprawdzenie ław

Przy wykonywaniu ław badaniu podlegają:

Zgodność profilu podłużnego górnej powierzchni ław z dokumentacją projektową.

Profil podłużny górnej powierzchni ławy powinien być zgodny z projektowaną niweletą. Dopuszczalne odchylenia mogą wynosić ± 1 cm na każde 100 m ławy.

Wymiary ław.

Wymiary ław należy sprawdzić w dwóch dowolnie wybranych punktach na każde 100 m ławy. Tolerancje wymiarów wynoszą:

dla wysokości $\pm 10\%$ wysokości projektowanej,

dla szerokości $\pm 10\%$ szerokości projektowanej.

Równość górnej powierzchni ław.

Równość górnej powierzchni ławy sprawdza się przez przyłożenie w dwóch punktach, na każde 100 m ławy, trzymetrowej łaty.

Prześwit pomiędzy górną powierzchnią ławy i przyłożoną łatą nie może przekraczać 1 cm.

Zagęszczenie ław.

Zagęszczenie ław bada się w dwóch przekrojach na każde 100 m. Ławy ze żwiru lub piasku nie mogą wykazywać śladu urządzenia zagęszczającego.

Ławy z tłucznia, badane próbą wyjęcia poszczególnych ziarn tłucznia, nie powinny pozwalać na wyjęcie ziarna z ławy.

Odchylenie linii ław od projektowanego kierunku.

Dopuszczalne odchylenie linii ław od projektowanego kierunku nie może przekraczać ± 2 cm na każde 100 m wykonanej ławy.

6.3.3. Sprawdzenie ustawienia krawężników

Przy ustawianiu krawężników należy sprawdzać:

dopuszczalne odchylenia linii krawężników w poziomie od linii projektowanej, które wynosi ± 1 cm na każde 100 m ustawionego krawężnika,

dopuszczalne odchylenie niwelety górnej płaszczyzny krawężnika od niwelety projektowanej, które wynosi ± 1 cm na każde 100 m ustawionego krawężnika,

równość górnej powierzchni krawężników, sprawdzane przez przyłożenie w dwóch punktach na każde 100 m krawężnika, trzymetrowej łąty, przy czym prześwit pomiędzy górną powierzchnią krawężnika i przyłożoną łątą nie może przekraczać 1 cm,

dokładność wypełnienia spoin bada się co 10 metrów. Spoiny muszą być wypełnione całkowicie na pełną głębokość.

7. OBMIAR ROBÓT

7.1. Ogólne zasady obmiaru robót

Ogólne zasady obmiaru robót podano w SST D-M-00.00.00 „Wymagania ogólne” pkt 7.

7.2. Jednostka obmiarowa

Jednostką obmiarową jest m (metr) ustawionego krawężnika betonowego.

8. ODBIÓR ROBÓT

8.1. Ogólne zasady odbioru robót

Ogólne zasady odbioru robót podano w SST D-M-00.00.00 „Wymagania ogólne” pkt 8.

Roboty uznaje się za wykonane zgodnie z dokumentacją projektową, SST i wymaganiami Inżyniera, jeżeli wszystkie pomiary i badania z zachowaniem tolerancji wg pkt 6 dały wyniki pozytywne.

8.2. Odbiór robót zanikających i ulegających zakryciu

Odbiorowi robót zanikających i ulegających zakryciu podlegają:

- wykonanie koryta pod ławę,
- wykonanie ławy,
- wykonanie podsypki.

9. PODSTAWA PŁATNOŚCI

9.1. Ogólne ustalenia dotyczące podstawy płatności

Ogólne ustalenia dotyczące podstawy płatności podano w SST D-M-00.00.00 „Wymagania ogólne” pkt 9.

9.2. Cena jednostki obmiarowej

Cena wykonania 1 m krawężnika betonowego obejmuje:

- prace pomiarowe i roboty przygotowawcze,
- dostarczenie materiałów na miejsce wbudowania,
- wykonanie koryta pod ławę,
- ew. wykonanie szalunku,
- wykonanie ławy,
- wykonanie podsypki,
- ustawienie krawężników na podsypce (piaskowej lub cementowo-piaskowej),
- wypełnienie spoin krawężników zaprawą,
- ew. zalanie spoin masą zalewową,
- zasypanie zewnętrznej ściany krawężnika gruntem i ubicie,
- przeprowadzenie badań i pomiarów wymaganych w specyfikacji technicznej.

10. PRZEPISY ZWIĄZANE

10.1. Normy

- | | | |
|----|------------|---|
| 1. | PN-B-06050 | Roboty ziemne budowlane |
| 2. | PN-B-06250 | Beton zwykły |
| 3. | PN-B-06251 | Roboty betonowe i żelbetowe |
| 4. | PN-B-06711 | Kruszywo mineralne. Piasek do betonów i zapraw |
| 5. | PN-B-06712 | Kruszywa mineralne do betonu zwykłego |
| 6. | PN-B-10021 | Prefabrykaty budowlane z betonu. Metody pomiaru cech geometrycznych |

- 7. PN-B-11111 Kruszywa mineralne. Kruszywa naturalne do nawierzchni drogowych. Żwir i mieszanka
- 8. PN-B-11112 Kruszywa mineralne. Kruszywo łamane do nawierzchni drogowych
- 9. PN-B-11113 Kruszywa mineralne. Kruszywa naturalne do nawierzchni drogowych. Piasek
- 10. PN-B-19701 Cement. Cement powszechnego użytku. Skład, wymagania i ocena zgodności
- 11. PN-B32250 Materiały budowlane. Woda do betonów i zapraw
 - BN-88/6731-08 Cement. Transport i przechowywanie
 - BN-74/6771-04 Drogi samochodowe. Masa zalewowa
 - BN-80/6775-03/01 Prefabrykaty budowlane z betonu. Elementy nawierzchni dróg, ulic, parkingów i torowisk tramwajowych. Wspólne wymagania i badania
 - BN-80/6775-03/04 Prefabrykaty budowlane z betonu. Elementy nawierzchni dróg, ulic, parkingów i torowisk tramwajowych. Krawężniki i obrzeża chodnikowe
 - BN-64/8845-02 Krawężniki uliczne. Warunki techniczne ustawiania i odbioru.

10.2. Inne dokumenty

- 17. Katalog powtarzalnych elementów drogowych (KPED), Transprojekt - Warszawa, 1979 i 1982 r.

45443000-4 ROBOTY ELEWACYJNE

1. Przedmiot robót

Przedmiotem Niniejszej SST są wymagania szczegółowe dotyczące wykonania i odbioru robót związane z wykonaniem pokryć elewacyjnych z desek kompozytowych.

2. Zakres prac.

- przygotowanie i oczyszczenie podłoża,
- gruntowanie podłoża,
- ocieplenie ścian styropianem
- wykonanie tynków zewnętrznych
- ułożenie pokrycia elewacyjnego z desek na przygotowanej podkonstrukcji
- sprawdzenie warunków zamocowania i poprawności wykonania podkonstrukcji wsporczej dla żaluzji elewacyjnych
- montaż żaluzji elewacyjnych

W zakres prac wchodzi czynności i materiały pomocnicze, obróbki, przygotowanie stanowisk roboczych oraz innych urządzeń pomocniczych służących do wykonania robót

3. Ogólne wymagania dotyczące robót

Wykonawca robót jest odpowiedzialny za jakość ich wykonania oraz zgodność z Dokumentacją Projektową, Specyfikacją techniczną warunków wykonania i odbioru robót – Część Ogólna ST00 i poleceniami Inspektora Nadzoru.

Paroizolacja musi być połączona w sposób trwały i ciągły - wymagane jest absolutnie szczelne wykonanie paroizolacji, by wykluczyć penetrację pary wodnej w warstwę izolacji termicznej.

Przed montażem pokrycia elewacyjnego wykonać czynności dotyczące izolacji termicznych oraz wiatroizolacyjnych.

4. Używane materiały

Elewacja z okładzinami z desek kompozytowych

1. Deski kompozytowe (waga deski ok. 7kg)
2. Podkonstrukcja ścienna z mocowaniem mechanicznym.
3. Profil komorowy z tworzywa sztucznego przypominający fakturą deskę (wym. 20x196cm). Tworzy on obrotowe pionowe okiennice. Listwy są z jednej strony imitują naturalne drewno, natomiast z drugiej pomalowane są na delikatne, pastelowe kolory.
4. Elementy obrotowe na górze i dole wykonane są z łożysk i pozwalają na płynny obrót. Metalowa konstrukcja wykonana jest z profilu 5x5cm obłożona blachą 5mm w kolorze antracytu.
5. Łożyska obrotowe należy dopasować do konstrukcji.
6. Projektuje się kompozyt wykonany z łuski ryżowej, oleju mineralnego i soli. Da się go barwić

7. Zastosowany kompozyt musi posiadać następujące właściwości:
- odporność na grzyby, insekty, wygląd i dotyk drewna, łatwość w utrzymaniu, brak konieczności impregnacji, brak drzazg, odporność na niskie temperatury, nie odbarwianie pod wpływem promieni UV, nie może pękać, próchnieć, pęcznieć i rozwarstwiać się.

5. Sprzęt

Ogólne wymagania dotyczące sprzętu podano w części pt. Specyfikacja techniczna warunków wykonania i odbioru robót – Część Ogólna ST00

Do wykonania robót należy używać:

- narzędzia ręczne (pacy stalowe)
- narzędzia elektryczne (wiertarki, wkrętarki, mieszadła do zapraw)
- rusztowania zewnętrzne
- wyciąg jednomasztowy

Sprzęt stosowany do prac powinien być sprawny i zaakceptowany przez służby techniczne Inwestora

6. Transport

Ogólne wymagania dotyczące transportu podano w części pt. Specyfikacja techniczna warunków wykonania i odbioru robót – Część Ogólna ST00

Środki transportu powinny zabezpieczać załadowane wyroby przed wpływami atmosferycznymi.

Wyroby ustawione w środkach transportu należy łączyć w bloki zapewniające stabilność i zwartość ładunku.

7. Zasady wykonywania robót

Zakres szczegółowy prac:

sprawdzenie prawidłowości i kompletności wykonania podkonstrukcji

przygotowanie desek do montażu /formatowanie, zamocowanie C montażowych

zamocowanie łożysk

montaż płyt lub okładziny drewnianej na elewacji

Założenia montażowe:

- Przed przystąpieniem do montażu należy sporządzić szczegółowy plan rozmieszczenia desek na elewacji. Deski należy układać pionowo.
- Nawiercanie otworów oraz obróbka zgodna z instrukcją producenta surowca.
- Deski mocować z zachowaniem 10 mm szczelin pomiędzy nimi
- Należy przeprowadzić montaż z wysoką dbałością o materiał

Okładzina fasady jako całość (w tym izolacja, łączniki oraz podkonstrukcja) musi spełniać warunek NRO (nie rozprzestrzeniania ognia na podstawie badania wg PN tj. przy działaniu ognia od zewnątrz) na całej powierzchni oraz warunek niepalności.

Wymagania dla desek:

- odporność na grzyby, insekty,
- wygląd i dotyk drewna,
- łatwość w utrzymaniu,
- brak konieczności impregnacji,
- brak drzazg,
- odporność na niskie temperatury,
- nie odbarwianie pod wpływem promieni UV,
- nie może pękać,
- próchnieć,
- pęcznieć
- rozwarstwiać się.

Należy zastosować najwyższą jakość produktu, tj.:

- bez ostrych krawędzi (krawędzie fabrycznie „cięte”),
- zachowana płaskość (wyklucza się zastosowanie „pofalowanych” płyt),
- bez widocznych przebarwień, plam, zabrudzeń itp.

Mocowanie desek musi spełniać wymagania określone w §225. Rozporządzenia Ministra Infrastruktury z dnia 12 kwietnia 2002 r. w sprawie warunków technicznych jakim, powinny odpowiadać budynki i ich usytuowanie (Dz. U. nr 75, poz. 690 z późniejszymi zmianami).

Budowa rusztu o konstrukcji mieszanej musi zapewniać eliminację korozji galwanicznej elementów rusztu i łączników. Ilość mocowań w zależności od obliczeń statycznych, przestrzegając stałych i przesuwnych punktów mocowania.

Podkonstrukcja powinna zapewnić, aby cała elewacja z płyt mogła bez szkód przejść wszystkie ruchy powstałe w wyniku odkształceń konstrukcyjnych budynku, jak również ruchy fasady powstałe w wyniku obciążeń termicznych i wiatrem.

Wszystkie deski muszą być mocowane w sposób mechaniczny. Deski należy mocować do podkonstrukcji przy pomocy łożysk obrotowych.

Wszystkie elementy konstrukcyjne należy sprawdzić statycznie. Wszystkie obciążenia należy przyjmować zgodnie z tematycznymi Polskimi Normami i instrukcjami. Wielkość, typ, ilość oraz rozmieszczenie łączników jak również konstrukcji wsporczych należy przyjmować zgodnie z obliczeniami statycznymi i wytycznymi producenta.

Montaż i utrzymanie elementów okładzin z płyt należy prowadzić zgodnie z instrukcjami producenta.

Wykonawca po wyborze systemu sporządzi projekt warsztatowy z układem podkonstrukcji oraz rozkrojem desek do akceptacji Inspektora i Projektanta uwzględniający specyfikę budynku zawierający co najmniej:

- rysunki elewacji z rozkładem desek z uwzględnieniem detali architektonicznych,
- rozmieszczenie i rodzaj konstrukcji wsporczej pod okładzinę elewacyjną.

przekroje przez system z określeniem kolejnych warstw systemu oraz ich grubości,

- rozmieszczenie łączników mechanicznych uwzględniające strefę wiatrową, grubość płyt, ssanie i parcie wiatru, a także wysokość budynku,
- detale połączeń systemu z innymi materiałami obróbkami,

8. OBMIAR ROBÓT

Ogólne zasady obmiaru robót podano w części pt. Specyfikacja techniczna warunków wykonania i odbioru robót – Część Ogólna ST00.

9. JEDNOSTKA OBMIAROWA

Jednostką obmiarową robót związanych z pracami elewacyjnymi jest:
dla listew startowych, narożnikowych i wzmocnieniowych: mb.

10. METODY I ZAKRES KONTROLI.

Ogólne zasady odbioru robót podano w części pt. Specyfikacja techniczna warunków wykonania i odbioru robót – Część Ogólna ST00

Poszczególne etapy robót powinny być odebrane i zaakceptowane przez Inspektora Nadzoru.

Do odbioru końcowego należy przedstawić wyniki wszystkich odbiorów częściowych, a fakt ten powinien znaleźć odzwierciedlenie odpowiednim wpisem do Dziennika Budowy. Kontrola powinna obejmować

- Kontrolę elementów składowych
- Kontrolę wykonania napraw
- Kontrola zamocowania listew
- Kontrolę wykonania montażu desek oraz montażu konstrukcji (należy zwrócić uwagę na poprawność mocowania łączników mechanicznych, płaszczyznowość ułożenia płyt)
- Kontrolę poprawności wykonanych prac zgodnie z Dokumentacją Projektową

W trakcie odbioru elementów z żaluzji elewacyjnych należy sprawdzić

- stan i wygląd podkonstrukcji pod względem równości, pionowości, spoziomowania i sztywności
- rozmieszczenie i sposób osadzenia elementów podkonstrukcji pod kątem zgodności z wytycznymi producenta

Odbiór ostateczny powinien polegać na sprawdzeniu wyników odbiorów międzyfazowych.

- Materiały przeznaczone do wykonania prac muszą posiadać odpowiednie atesty oraz być zaakceptowane przez Inspektora Nadzoru wpisem do Dziennika Budowy.
- Odbioru robót dokonuje Inspektor Nadzoru, po zgłoszeniu ich przez Wykonawcę Robót do odbioru. Odbiór powinien być przeprowadzony w czasie umożliwiającym wykonanie ewentualnych poprawek bez hamowania postępu robót. Roboty poprawkowe Wykonawca wykona na własny koszt w terminie ustalonym z Inspektorem Nadzoru.
- Jeżeli wszystkie badania dały wyniki pozytywne, wykonane roboty należy uznać za zgodne z wymaganiami. Jeżeli chociaż jedno badanie dało wynik negatywny, wykonane roboty należy uznać za nie zgodne z wymogami norm i kontraktu. W takiej sytuacji Wykonawca zobowiązany jest doprowadzić roboty do zgodności z normą i Dokumentacją Projektową i przedstawić je do ponownego odbioru.

11. PRZEPISY ZWIĄZANE I OBOWIĄZUJĄCE.

- Należy stosować przepisy zgodnie z wymaganiami ogólnymi Specyfikacji technicznej warunków wykonania i odbioru robót – Część Ogólna ST00.

Normy:

- PN-B-10245:1961 Roboty blacharskie budowlane z blachy stalowej ocynkowanej i cynkowej. Wymagania i badania techniczne przy odbiorze
- PN-M-47900 –3 1996 Rusztowania stojące metalowe robocze .Rusztowania ramowe
- PN-M-47900 –2 1996 Rusztowania stojące metalowe robocze .Rusztowania stojakowe z rur
- PN-M-47900 –1 1996 Rusztowania stojące metalowe robocze. Określenia podział i główne parametry

- PN-EN 998-1:2004/AC:2006 Wymagania dotyczące zapraw do murów. Część 1: Zaprawa tynkarska
- PN-EN ISO 13789:2001 Właściwości cieplne budynków Współczynnik strat ciepła przez przenikanie Metoda obliczania
- PN-EN 1745:2004/Ap1:2006 Mury i wyroby murowe. Metody określania obliczeniowych wartości cieplnych PN-P-85010:1992 Tkaniny szklane.

Inne:

Instrukcje techniczne i technologii wykonania producenta zastosowanych materiałów. Warunki techniczne wykonania i odbioru robót budowlano – montażowych .

9.12 INNE WYMAGANIA.

Transport i składowanie wg wymagań ogólnych Specyfikacji technicznej warunków wykonania i odbioru robót – Część Ogólna ST00.

W czasie transportu lub przenoszenia wyrobów należy:

- Unikać rzucania (zrzucania) wyrobów,
- Przesuwania, ciągnięcia zwłaszcza po szorstkich, nierównych, zanieczyszczonych podłożach Nieprzestrzeganie powyższych zasad i zaleceń może spowodować:
 - Częściową lub całkowitą deformację wyrobów,
 - Powstanie rys i pęknięć.

Szczegółowe wymagania dot. składowania:

Wszystkie wyroby muszą być ładowane, rozładowywane, transportowane i magazynowane w warunkach uniemożliwiających kontakt z wilgocią.

Wyroby muszą być magazynowane w pomieszczeniach wentylowanych na drewnianych czystych paletach uniemożliwiających deformację.

Wyroby tytanowo-cynkowe.

Arkusze blachy muszą być składowane na suchej, płaskiej, gładkiej i czystej powierzchni w pozycji poziomej.

Zwoje blachy muszą być składowane na suchej, płaskiej, gładkiej i czystej powierzchni w pozycji pionowej.

Wykonawca ponosi odpowiedzialność za spełnienie wymagań ilościowych i jakościowych materiałów dostarczanych na plac budowy oraz za ich właściwe składowanie i wbudowanie zgodnie z założeniami dokumentacji projektowej.

SPECYFIKACJA TECHNICZNA WYKONANIA I ODBIORU ROBÓT BUDOWLANYCH CZĘŚĆ
OGÓLNA nr ST - 0 kod CPV 45000000-7

Roboty w zakresie instalacji elektrycznych.

DO PROJEKTU P.T.

PROJEKT BUDOWLANY BUDOWA BUDYNKU ŻŁOBKA
WRAZ Z NIEZBĘDNĄ INFRASTRUKTURĄ

Adres: 46-040 Ozimek dz. nr 126/8, 126/9

Zamawiający: Gmina Ozimek
ul. ks. J. Dzierżonia 4b, 46-040 Ozimek

Opracował: BIURO PROJEKTOWE RAMONA ZYGMUNT-OLEJNIK
46-310 GORZÓW ŚLASKI ul. Chopina 8

Wykonała: inż. Bożena Lechowicz

Zawartość:

1. Część ogólna.
 - 1.1. Nazwa zamówienia.
 - 1.2. Przedmiot specyfikacji i zakres robót instalacyjnych.
 - 1.3. Wyszczególnienie robót towarzyszących i tymczasowych.
 - 1.4. Nazwy i kody grup, klas i kategorii robót (wg wspólnego słownika zamówień CPV).
 - 1.5. Określenia podstawowe.
2. Wymagania dotyczące właściwości wyrobów.
 - 2.1. Ogólne wymagania.
 - 2.2. Przewody elektryczne i okablowania strukturalnego.
 - 2.3. Oprawy oświetleniowe.
 - 2.4. Rozdzielnice elektryczne.
 - 2.5. Osprzęt łącznikowy i gniazda wtyczkowe.
3. Wymagania dotyczące sprzętu i maszyn.
4. Wymagania dotyczące środków transportu.
5. Wymagania dotyczące wykonania robót.
 - 5.1. Wymagania ogólne.
 - 5.2. Trasowanie.
 - 5.3. Kucie i zaprawianie bruzd. Montaż konstrukcji wsporczych i uchwytów. Układani rur.
 - 5.4. Układanie i mocowanie przewodów.
 - 5.5. Montaż sprzętu i osprzętu.
 - 5.6. Łączenie przewodów.
 - 5.7. Przyłączanie odbiorników.
 - 5.8. Montaż opraw oświetleniowych.
 - 5.9. Ochrona przepięciowa klasy B+C.
 - 5.10. Grawitacyjny system usuwania dymu.
 - 5.11. Zabezpieczenia pożarowe — montaż uszczelnień p.poż.
 - 5.12. Próby po montażowe.
6. Opis działań związanych z kontrolą i odbiorem robót.
 - 6.1. Zasady kontroli jakości robót.
 - 6.2. Badania i pomiary.
 - 6.3. Protokoły badań i pomiarów.
 - 6.4. Certyfikaty i deklaracje.
 - 6.5. Dokumenty budowy.
 - 6.6. Przechowywanie dokumentów budowy.
7. Wymagania dotyczące przedmiaru i obmiaru robót.
8. Opis sposobu odbioru robót.
 - 8.1. Rodzaje odbiorów robót.
 - 8.2. Odbiór robót zanikających i ulegających zakryciu.
 - 8.3. Odbiór częściowy.
 - 8.4. Odbiór ostateczny robót.
 - 8.5. Odbiór pogwarancyjny.
9. Opis sposobu rozliczenia robót.
10. Dokumenty odniesienia.
 - 10.1. Dokumentacja projektowa.
 - 10.2. Rozporządzenia.
 - 10.3. Normy.

1. CZĘŚĆ OGÓLNA,

1.1. Nazwa zamówienia.

Wykonanie i odbioru robót instalacyjnych elektrycznych do projektu pt. „Budowa budynku żłobka wraz z niezbędną infrastrukturą” w Ozimku dz. nr 126/8, 126/9 dla Gminy Ozimek.

1.1.1 Ogólny zakres robót przewiduje:

- Roboty elektryczne wewnętrzne i zewnętrzne.

1.1.2. Informacja o terenie budowy

Budynek żłobka zlokalizowany jest na dz. nr 126/8 i 126/9 w Ozimku. Projektowany budynek posiada jedną kondygnację nadziemną.

1.1.3. Organizacja robót budowlanych i przekazanie placu budowy .

Do obowiązków Zamawiającego należy:

- zawiadomienie Urzędu Gminy o zamiarze rozpoczęcia robót;
- przekazanie placu budowy całościowo w formie protokołu w terminie uzgodnionym w umowie;
- ustanowienie inspektora nadzoru inwestorskiego;
- wydanie dziennika budowy;
- odbiór robót.

1.1.4. Obowiązki Wykonawcy: Wykonawca robót jest odpowiedzialny za jakość ich wykonania oraz za zgodność z dokumentacją projektową, specyfikacją techniczną, szczegółowymi specyfikacjami technicznymi. Do obowiązków Wykonawcy należy:

- przejęcie placu budowy;
- zabezpieczenie robót w czasie ich trwania;
- oznakowanie placu budowy zgodnie z wymaganiami prawa budowlanego i odpowiednim rozporządzeniem Ministra Infrastruktury;
- zabezpieczenie materiałów i sprzętu przed kradzieżą od dnia przejęcia placu budowy do dnia spisania protokołu odbioru robót;
- sukcesywne porządkowanie placu budowy, usuwanie na bieżąco zbędnych materiałów, opakowań i sprzętu.
- zabezpieczenie przed zanieczyszczeniem gleby szkodliwymi substancjami, a w szczególności paliwem i olejami;
- zabezpieczenie przed zanieczyszczeniem roślinności znajdującej się na terenie budowy i na terenach przyległych;
- odpowiedzialność za wszystkie zanieczyszczenia i uszkodzenia własności publicznej i prywatnej, powstałe podczas wykonania robót.

1.1.5. Ochrona środowiska W trakcie realizacji robót Wykonawca ma obowiązek znać i stosować się do przepisów w zakresie ochrony środowiska.

1.1.6. Warunki bezpieczeństwa pracy i ochrona zdrowia Wykonawca jest zobowiązany do zapewnienia zatrudnionym na budowie pracownikom odpowiedniego zaplecza socjalno-sanitarnego oraz środków ochrony osobistej tj. odzież ochronna, maseczki i okulary ochronne itp., zgodnie ze specyfiką prowadzonych robót. Wykonawca zobowiązany jest do przeszkolenia pracowników w zakresie bezpieczeństwa i higieny pracy, ze szczególnym uwzględnieniem robót niebezpiecznych lub stwarzających zagrożenie dla zdrowia. Wykonawca zobowiązany jest do stosowania się do wszystkich obowiązujących przepisów prawnych w zakresie bezpieczeństwa przeciwpożarowego. Będzie utrzymywał środki ochrony przeciwpożarowej w stanie gotowości, zgodnie z zaleceniami odpowiednich przepisów dotyczących bezpieczeństwa przeciwpożarowego na terenie placu budowy.

1.1.7. Ogródenie placu budowy Wykonawca zobowiązany jest do dostarczenia i zainstalowania tymczasowego ogrodzenia zabezpieczającego plac budowy, oznakowanego zgodnie z wymaganiami prawa budowlanego, przepisów BHP oraz zgodnie z potrzebami wynikającymi ze specyfiki prowadzenia robót.

1.1.8. Wymagania dotyczące wyrobów budowlanych.

- Materiały wykorzystane do wykonywania robót objętych niniejszą specyfikacją muszą spełniać wymogi odnośnie przepisów i być dopuszczone do stosowania w budownictwie na podstawie atestów, certyfikatów zgodności, aprobat technicznych.
- Przy wykonywaniu robót budowlanych należy stosować wyroby budowlane o takich właściwościach użytkowych umożliwiających wykonanym obiektom budowlanym spełnienie wszystkich wymagań określonych w art. 5 ust.1 ustawy Prawo budowlane 2.2. Wymagania ogólne dotyczące przechowywania, transportu, dostaw, składowania i kontroli jakości materiałów i wyrobów
- Przechowywanie materiałów i ich składowanie powinno odbywać się zgodnie z zaleceniami producenta, tak aby nie doszło do obniżenia ich jakości i przydatności dla robót.
- Wykonawca zapewni, aby tymczasowo składowane materiały, do czasu gdy będą one potrzebne do robót, były zabezpieczone przed zniszczeniem, zachowały swoją jakość i właściwości.
- Wykonawca odpowiedzialny jest za to, aby wszystkie wyroby budowlane i materiały, stosowane i używane w trakcie realizacji robót odpowiadały wymaganiom określonym w art.10 ustawy Prawo budowlane oraz w szczegółowych specyfikacjach technicznych.

- Wyroby budowlane i materiały dostarczone przez Wykonawcę na plac budowy, nie uzyskujące akceptacji inspektora nadzoru inwestorskiego (np. brak atestów, certyfikatów zgodności lub aprobat technicznych) zostaną przez Wykonawcę usunięte z terenu budowy.
- Wykonawca odpowiada za zabezpieczenie materiałów i wyrobów budowlanych na placu budowy.
- Wymagania dotyczące sprzętu do wykonania robót budowlanych • Wykonawca jest zobowiązany do użytkowania tylko takiego sprzętu, który nie spowoduje niekorzystnego wpływu na jakość wykonywanych robót.
 - Sprzęt powinien być zgodny z wymaganiami zawartymi w szczegółowych specyfikacjach technicznych dla konkretnego rodzaju robót.
 - Liczba i wydajność sprzętu powinna gwarantować przeprowadzenie robót zgodnie z zasadami określonymi w dokumentacji projektowej, szczegółowych specyfikacjach technicznych, w terminie przewidzianym umową.
 - Sprzęt będący własnością Wykonawcy lub wynajęty do wykonania robót, ma być utrzymany w dobrym stanie i gotowości do pracy. Powinien być zgodny z normami ochrony środowiska i przepisami dotyczącymi jego użytkowania..
- 1.1.9. Wymagania dotyczące środków transportu • Wykonawca jest zobowiązany do stosowania jedynie takich środków transportu, które nie wpłyną niekorzystnie na jakość robót, właściwości przewożonych materiałów i wyrobów oraz nie spowodują ich uszkodzeń mechanicznych bądź zmiany parametrów technicznych. • Wykonawca jest zobowiązany do usuwania na własny koszt wszelkich zanieczyszczeń spowodowanych jego pojazdami na drogach publicznych oraz na dojazdach do terenu budowy.
 - Wykonawca usunie na własny koszt wszelkie uszkodzenia nawierzchni dróg publicznych i terenu budowy oraz terenów przyległych, spowodowane prowadzeniem robót niezgodnie z warunkami umowy lub przepisami ogólnymi o ruchu drogowym.
 - Liczba środków transportu będzie zapewniać prowadzenie robót zgodnie z zasadami określonymi w dokumentacji projektowej, szczegółowych specyfikacjach technicznych, w terminie przewidzianym umową.
 - Przy ruchu na drogach publicznych pojazdy muszą spełniać wymagania dotyczące przepisów ruchu drogowego w odniesieniu do dopuszczalnych obciążeń na osie i innych parametrów technicznych.
- 1.1.10. Wymagania dotyczące właściwości wykonania robót budowlanych
 - Ogólne wymagania dotyczące wykonania robót
 - Wykonawca jest odpowiedzialny za prowadzenie robót zgodnie z postanowieniami umowy, pozwoleniem na budowę, zgodnie ze sztuką budowlaną, normami, przepisami, wymaganiami specyfikacji technicznej dla poszczególnych rodzajów robót wyszczególnionych w przedmiarze robót oraz poleceniami inspektora nadzoru inwestorskiego i innych osób uprawnionych do kontroli budowy.
 - Wprowadzenie jakichkolwiek zmian w trakcie realizacji budowy wymaga pisemnej zgody Zamawiającego.
 - W przypadku wystąpienia konieczności wykonania robót dodatkowych kierownik budowy wspólnie z inspektorem nadzoru inwestorskiego uzgodnią w formie protokołu „konieczności” zakres tych prac, uzasadniając jednocześnie konieczność ich wykonania.
 - Wykonawca może przystąpić do wykonania robót dodatkowych dopiero po podpisaniu przez Zamawiającego protokołu „konieczności”, otrzymaniu pisemnego zlecenia wykonania robót i podpisaniu przez Wykonawcę i Zamawiającego stosownego aneksu do umowy (względnie nowej umowy) określającego zakres oraz wartość robót dodatkowych.
 - Wykonawca ponosi odpowiedzialność za dokładne wykonanie wszystkich elementów robót zgodnie z wymaganiami określonymi w dokumentacji projektowej.
 - Następstwa jakiegokolwiek błędu spowodowanego przez Wykonawcę w wykonaniu robót zostaną, jeśli wymagać będzie tego inspektor nadzoru inwestorskiego, poprawione przez Wykonawcę na własny koszt.
 - Decyzje inspektora nadzoru inwestorskiego dotyczące akceptacji lub odrzucenia materiałów i elementów robót będą oparte na wymaganiach sformułowanych w umowie, dokumentacji projektowej i specyfikacji technicznej, a także w odpowiednich normach i wytycznych.
 - Polecenia inspektora nadzoru będą wykonywane nie później niż w czasie przez niego wyznaczonym, po ich otrzymaniu przez Wykonawcę.
 - Przed przystąpieniem do robót Wykonawca zobowiązany jest do ustanowienia kierownika budowy posiadającego odpowiednie przygotowanie zawodowe do pełnienia samodzielnych funkcji technicznych w budownictwie (do kierowania, nadzoru i kontroli robót budowlanych). Kierownik budowy dostarczy Zamawiającemu kserokopię posiadanych uprawnień budowlanych oraz kserokopię aktualnego zaświadczenia o przynależności do odpowiedniej Izby.
 - Wykonawca robót zobowiązany jest do prowadzenia dziennika budowy.
- 1.1.11. Likwidacja placu budowy Wykonawca robót zobowiązany jest do likwidacji placu budowy i pełnego uporządkowania terenu wokół budowy. Uprzątnięcie terenu budowy stanowi wymóg określony odpowiednimi przepisami administracyjnymi.
- 1.1.12. Kontrola jakości, odbiór wyrobów i robót budowlanych 6.1. Zasady kontroli jakości robót: • Wykonawca jest odpowiedzialny za pełną kontrolę robót oraz za jakość wyrobów budowlanych zgodnie z wymaganiami zawartymi w specyfikacji technicznej.
 - Wykonawca zobowiązany jest do posiadania wszystkich niezbędnych atestów, certyfikatów zgodności lub aprobat technicznych dla stosowanych materiałów i przedłożenia ich na żądanie inspektora nadzoru inwestorskiego.

- Inspektor nadzoru inwestorskiego jest uprawniony do dokonywania kontroli prowadzonych robót, jakości zabudowanych materiałów z częstotliwością gwarantującą, by roboty wykonano zgodnie z wymaganiami zawartymi w specyfikacjach technicznych.

- Celem kontroli robót będzie takie sterowanie ich przygotowaniem i wykonaniem, aby osiągnąć założoną jakość robót.

1.1.13. Wymagania w zakresie odbioru wyrobów: Wykonawca ma obowiązek:

- Egzekwować od dostawcy wyroby odpowiedniej jakości.

- Przestrzegać warunków transportu i przechowywania wyrobów w celu zapewnienia ich odpowiedniej jakości.

- Określić i uzgodnić warunki dostaw dla ciągłości prowadzenia robót.

1.1.14. Dokumentacja budowy: W trakcie realizacji robót Wykonawca zobowiązany jest prowadzić, przechowywać i zabezpieczyć następujące dokumenty:

- dziennik budowy;

- księgę obmiarów;

- atesty, certyfikaty zgodności lub aprobaty techniczne wbudowanych materiałów;

- protokoły odbiorów częściowych i końcowych robót.

Dziennik Budowy

- Dziennik budowy jest wymaganym dokumentem prawnym obowiązującym Zamawiającego i Wykonawcę w okresie od przekazania Wykonawcy terenu budowy do końca okresu gwarancyjnego. Odpowiedzialność za prowadzenie dziennika budowy zgodnie z obowiązującymi przepisami spoczywa na kierowniku budowy, ściśle wg wymogów obowiązujących w Prawie budowlanym.

- Zapisy w dzienniku budowy będą dokonywane na bieżąco i będą dotyczyć przebiegu robót, stanu bezpieczeństwa ludzi i mienia oraz technicznej i gospodarczej strony budowy.

- Każdy zapis w dzienniku budowy będzie opatrzony datą jego dokonania, podpisem osoby, która dokonała zapisu z podaniem imienia i nazwiska oraz stanowiska służbowego. Zapisy będą czytelne, dokonane trwałą techniką, w porządku chronologicznym, bezpośrednio jeden pod drugim, bez przerw, na oryginałach i kopiach stron.

- W razie konieczności wprowadzenia poprawek do dokonanych wcześniej wpisów tekst niewłaściwy należy skreślić w sposób umożliwiający jego odczytanie, a następnie wprowadzić treść właściwą – wraz z uzasadnieniem wprowadzonej zmiany. Skreśleń oraz poprawek należy dokonywać w formie wpisu do dziennika budowy.

- Załączone do dziennika budowy protokoły i inne dokumenty będą oznaczone kolejnymi numerami załącznika i opatrzone datą i podpisem Wykonawcy i inspektora nadzoru inwestorskiego.

- Propozycje, uwagi i wyjaśnienia Wykonawcy, wpisane do dziennika budowy będą przedłożone inspektorowi nadzoru inwestorskiego do ustosunkowania się.

- Decyzje inspektora nadzoru inwestorskiego wpisane do dziennika budowy Wykonawca podpisuje z zaznaczeniem ich przyjęcia lub zajęciem stanowiska.

- Prawo do dokonywania wpisów, oprócz kierownika budowy i inspektora nadzoru inwestorskiego, przysługuje również:

- przedstawicielom państwowego nadzoru budowlanego,

- Zamawiającemu,

- projektantowi,

- innym organom uprawnionym do kontroli przestrzegania przepisów na budowie.

- Wpis projektanta do dziennika budowy obliguje inspektora nadzoru inwestorskiego do ustosunkowania się. Projektant nie jest jednak stroną kontraktu i nie ma uprawnień do wydawania poleceń Wykonawcy robót.

Do Dziennika Budowy należy wpisać w szczególności: - datę przekazania Wykonawcy terenu budowy; - datę przekazania przez Zamawiającego dokumentacji projektowej; - terminy rozpoczęcia i zakończenia poszczególnych elementów robót,

- przebieg robót, trudności i przeszkody w ich prowadzeniu, okresy i przyczyny przerw w robotach,

- uwagi i polecenia inspektora nadzoru inwestorskiego,

- zgłoszenia i daty odbiorów robót zanikających, ulegających zakryciu, częściowych i końcowych odbiorów robót,

- wyjaśnienia, uwagi i propozycje Wykonawcy,

- inne istotne informacje o przebiegu robót. Księga obmiaru stanowi dokument budowy pozwalający na rozliczenie faktycznego postępu każdego rodzaju robót. Na jej podstawie dokonuje się wyliczeń i zestawień wykonywanych robót, w układzie asortymentowym, zgodnie z przedmiarem. Księgę obmiaru prowadzi kierownik budowy, a pisemne potwierdzenie obmiaru przez inspektora nadzoru inwestorskiego stanowi podstawę do obliczeń. Obmiary wykonanych robót przeprowadza się w sposób ciągły w jednostkach przyjętych w kalkulacjach kosztorysowych i wpisuje się do księgi obmiaru. Pozostałe dokumenty budowy Do dokumentów budowy zalicza się, oprócz wymienionych wyżej, następujące dokumenty:

- protokoły przekazania terenu budowy,

- umowy cywilno-prawne z osobami trzecimi i inne umowy cywilno-prawne,

- protokoły odbioru robót,

- protokoły z porad i ustaleń,

- korespondencję prowadzoną na budowie.

Przechowywanie dokumentów budowy • Dokumenty budowy będą przechowywane na terenie budowy w miejscu odpowiednio zabezpieczonym.

- Zaginięcie któregokolwiek z dokumentów budowy spowoduje jego natychmiastowe odtworzenie w formie przewidzianej prawem.

- Wszelkie dokumenty budowy będą zawsze dostępne dla inspektora nadzoru inwestorskiego i przedstawiane do wglądu na życzenie Zamawiającego.

1.1.15. Wymagania dotyczące obmiaru robót Ogólne zasady dotyczące obmiaru robót prowadzenia księgi obmiarów:

- Obmiar robót polega na wycieszeniu i zestawieniu faktycznie wykonanych robót i wbudowanych materiałów.

- Obmiaru wykonanych robót, w sposób cięgly, dokonuje kierownik budowy. Powiadamia on pisemnie inspektora nadzoru inwestorskiego o terminie i zakresie dokonywanych obmiarów robót, na co najmniej 3 dni robocze przed terminem odbioru robót.

- Wyniki obmiaru zamieszcza się w księdze obmiarów robót.

- Obmiar obejmuje roboty zawarte w przedmiarze robót oraz roboty dodatkowe. • Obmiarów należy dokonywać zgodnie ze specyfikacją techniczną, przedmiarem robót, w ustalonych jednostkach, z dokładnością podaną w opisie danej pozycji.

- Dokonane pomiary powinny być wykonane w sposób jednoznaczny, zrozumiały, potwierdzone przez inspektora nadzoru inwestorskiego za zgodność ze stanem faktycznym. Pisemne potwierdzenie dokonanych obmiarów stanowi podstawę do obliczeń.

- Jakielkolwiek przeoczenie lub błąd w ilościach podanych w przedmiarze robót lub specyfikacji technicznej nie zwalnia Wykonawcy z obowiązku ukończenia tych robót. Błędne dane w przedmiarach lub obmiarach robót zostaną poprawione przez inspektora nadzoru inwestorskiego (z odpowiednią adnotacją).

- Księgę obmiaru prowadzi kierownik budowy.

- Obmiary będą przeprowadzane przed częściowym lub końcowym odbiorem robót, a także w przypadku występowania dłuższej przerwy w robotach i zmiany Wykonawcy robót.

- Roboty pomiarowe do obmiaru oraz nieodzowne obliczenia będą wykonywane w sposób zrozumiały i jednoznaczny.

- Obmiary skomplikowanych powierzchni lub objętości uzupełniane będą odpowiednimi szkicami umieszczonymi na karcie księgi obmiaru. W razie braku miejsca szkice mogą być dołączone w formie osobnego załącznika do książki obmiaru, którego wzór zostanie uzgodniony z inspektorem nadzoru inwestorskiego.

1.1.16. Odbiór robót budowlanych

- Rodzaje odbiorów Roboty do odbioru Wykonawca zgłasza zapisem w dzienniku budowy i jednocześnie zawiadamia pisemnie Zamawiającego w terminie ustalonym umową. Celem odbioru robót jest sprawdzenie zgodności wykonania robót zgodnie z umową. Dla robót ujętych umową określa się następujące rodzaje odbiorów: a) odbiór częściowy b) odbiór końcowy c) odbiór ostateczny

- Odbiór częściowy

- Odbiór częściowy polega na ocenie ilości i jakości wykonanych części robót, stanowiących zakończony element całego zadania, wyszczególniony umową.

- Odbiór częściowy danego zakresu robót nastąpi po akceptacji przez inspektora nadzoru inwestorskiego zapisu o gotowości do odbioru w dzienniku budowy oraz pisemnym powiadomieniu Zamawiającego przez Wykonawcę o powyższej gotowości z wyprzedzeniem 3 dni roboczych.

- Jeżeli w toku kontroli stwierdzone zostaną wady lub usterki, to Zamawiający odmówi odbioru i zapłaty za roboty do czasu ich usunięcia.

- Częściowego odbioru robót dokonuje inspektor nadzoru inwestorskiego.

- Odbiór końcowy robót

- Odbiór końcowy polega na finalnej ocenie rzeczywistego wykonania robót wchodzących w zakres zadania budowlanego w odniesieniu do ich ilości i jakości.

- Całkowite zakończenie robót oraz gotowość do odbioru końcowego będzie stwierdzone przez Wykonawcę, po akceptacji przez inspektora nadzoru inwestorskiego, wpisem do dziennika budowy i powiadomieniem o tym Zamawiającego z wyprzedzeniem 3 dni roboczych. Na tej podstawie Zamawiający powiadamia Wykonawcę o wyznaczonym terminie odbioru robót.

- Komisja odbiorowa, w skład której wchodzi przedstawiciele Zamawiającego i Wykonawcy, w obecności inspektora nadzoru inwestorskiego i kierownika budowy dokonuje wizualnej oceny przedłożonych dokumentów (protokoły odbiorów częściowych, atesty, certyfikaty zgodności, aprobaty techniczne, deklaracje zgodności itp.).

- Wykonawca zobowiązany jest do uczestniczenia w odbiorze. W przypadku jego nieobecności, pomimo powiadomienia, nie wstrzymuje się czynności odbiorowych. W takim wypadku Wykonawca traci jednak prawo do zgłaszania zastrzeżeń i uwag co do treści protokołu.

- Z przeprowadzonych czynności odbiorowych sporządza się protokół, który powinien zawierać ustalenia poczynione w trakcie odbioru i być podpisany przez upoważnionych przedstawicieli Wykonawcy i Zamawiającego. Każda ze stron uczestnicząca w odbiorze otrzymuje egzemplarz protokołu odbioru.

- Zauważone w trakcie odbioru robót usterki i braki (również w stosunku do kompletności wymaganych dokumentów) stwierdza się w wykazie stanowiącym załącznik do protokołu odbioru końcowego robót. Wykonawca nie może przy tym powoływać się na to, że poszczególne roboty były wykonane pod nadzorem inspektora nadzoru inwestorskiego. Może natomiast przedstawić dokumenty stwierdzające, że wykonał roboty ściśle z pisemnym poleceniem inspektora nadzoru, jeśli w swoim czasie zgłosił zastrzeżenia co do treści odpowiedniego polecenia, a inspektor nadzoru inwestycyjnego ponownie potwierdził swoje polecenie.

- Usterki i braki, stwierdzone w czasie odbioru Wykonawca winien usunąć własnym kosztem w terminie ustalonym w protokole odbioru. O usunięciu usterek Wykonawca zawiadamia inspektora nadzoru inwestycyjnego, z prośbą o dodatkowy odbiór zakwestionowanych robót. Po protokolarnym stwierdzeniu usunięcia usterek czynności odbioru uznane są za zakończone, co stanowi początek przebiegu okresu gwarancyjnego.
- Niezastosowanie się Wykonawcy do obowiązku usunięcia usterek oraz braków w wyznaczonym terminie powoduje usunięcie ich przez Zamawiającego na koszt i ryzyko Wykonawcy.
- Jeżeli wady w czasie odbioru uniemożliwiają użytkowanie obiektu budowlanego zgodnie z jego przeznaczeniem, Zamawiający może odstąpić od umowy lub żądać wykonania przedmiotu odbioru po raz drugi.
- Odbiór pogwarancyjny ostateczny
 - Jest to ocena zachowania wymaganej jakości poszczególnych elementów robót w okresie gwarancyjnym oraz prac związanych z usuwaniem wad ujawnionych w tym okresie.
 - Przed upływem terminu gwarancji Zamawiający zwołuje odbiór pogwarancyjny ostateczny, pisemnie powiadamiając o tym Wykonawcę. Polega ona na ocenie wizualnej robót w celu stwierdzenia usunięcia ewentualnych usterek powstałych na skutek wadliwego wykonania robót.
 - Z przeprowadzanych czynności spisywany jest protokół na zasadach jak dla odbioru końcowego.
- Dokumenty do odbioru końcowego Do odbioru częściowego i końcowego robót Wykonawca zobowiązany jest przygotować następujące dokumenty:
 - dziennik budowy,
 - księga obmiaru,
 - atesty, certyfikaty zgodności, aprobaty techniczne,
- Sposób rozliczenia robót :
 - Rozliczenie robót następuje na zasadach określonych w umowie.
 - Roboty dodatkowe zaakceptowane na podstawie protokołów „konieczności” rozliczane są na podstawie wykonanych faktycznie robót i ceny jednostkowej dla poszczególnych robót w kosztorysie.
 - Cena jednostkowa pozycji będzie uwzględniać wszystkie czynności, wymagania składające się na jej wykonanie.
 - Cena jednostkowa obejmować będzie: - robocizną bezpośrednią, - wartość materiałów wraz z kosztami ich zakupu, - wartość pracy sprzętu wraz z kosztami jednorazowymi (sprowadzenia sprzętu na teren budowy i z powrotem, montażu i demontażu na stanowisku pracy itp.) - koszty pośrednie w skład których wchodzi: płace personelu i kierownictwa budowy, koszty urządzenia i eksploatacji zaplecza budowy, koszty dotyczące oznakowania robót, wydatki dotyczące BHP, usługi obce na rzecz budowy, ubezpieczenia oraz koszty zarządu przedsiębiorstwa Wykonawcy, - zysk kalkulacyjny zawierający ewentualne ryzyko Wykonawcy z tytułu innych wydatków mogących wystąpić w czasie realizacji Robót i w okresie gwarancyjnym - podatki obliczone zgodnie z obowiązującymi przepisami.
 - Do cen jednostkowych nie należy wliczać podatku VAT.

1.1.16. Przepisy związane

- Ustawa budowlane z dnia 7 lipca 1994r. (Dz.U. z 2003r Nr207 poz. 2016 – wraz ze zmianami).
- Rozporządzenie Ministra Infrastruktury z dnia 26 czerwca 2002 roku w sprawie dziennika budowy, montażu i rozbiórki tablicy informacyjnej oraz ogłoszenia zawierającego dane dotyczące bezpieczeństwa pracy i ochrony zdrowia.
- Rozporządzenie Ministra Infrastruktury z dnia 27 czerwca 2003r. w sprawie szczegółowego zakresu robót budowlanych, stwarzających zagrożenie bezpieczeństwa i zdrowia ludzi. • Rozporządzenie Ministra Infrastruktury z dnia 6 lutego 2003r. w sprawie bezpieczeństwa i higieny pracy podczas wykonywania robót budowlanych.
- Rozporządzenie Ministra Gospodarki, Pracy i Polityki Społecznej z dnia 2 kwietnia 2004r. w sprawie sposobów i warunków bezpiecznego użytkowania i usuwania wyrobów zawierających azbest.
- Ustawa z dnia 13 września 1996r. o utrzymaniu czystości i porządku w gminach (Dz.U.132 z 1996r. poz.662–ze zmianami).

1.2. Przedmiot specyfikacji i zakres robót instalacyjnych.

Przedmiotem niniejszej specyfikacji są wymagania techniczne związane z wykonaniem robót elektrycznych oraz ogólne zasady organizacji pracy na budowie, transportu, przyjmowania i składowania materiałów na budowie, założeń kalkulacyjnych, kontroli zużycia środków produkcji, warunków obmiaru, koordynacji robót instalacyjnych z innymi rodzajami robót w trakcie ich wykonywania i przekazanie wykonanych instalacji do eksploatacji.

Zakres robót:

- złącze rozdzielcze ZP-0,4kV na zewnątrz i tablica T1-0,4kV w pom. 0.03 -parter
- tablica Tk-0,4kV dla potrzeb instalacji wentylacji, klimatyzacji i ogrzewania-parter pom. 0.16
- instalacja awaryjnego oświetlenia dróg ewakuacyjnych o czasie podtrzymania 2h
- instalacja oświetlenia ogólnego w obiekcie i zewnętrznie przy wejściach i na elewacji budynku.
- instalacja gniazd wtykowych 230V i siły 400/230V
- Instalacje niskoprądowe (komputerowa, telefoniczna , TV-SAT ,instalacja CCTV)
- instalacja ochrony przeciwprzepięciowej
- instalacja ochrony przed dotykiem pośrednim

Zakres robót instalacyjnych w budynku w kolejności technologicznej wykonywania jest następujący:

- demontaż istniejących instalacji elektrycznych w zakresie objętym projektem
- kucie bruzd pod przewody kabelkowe

- układanie przewodów pod tynkiem
- zaprawianie bruzd
- montaż tablic i rozdzielni elektrycznych
- montaż opraw oświetleniowych, osprzętu elektrycznego oraz elementów systemu oddymiania
- podłączenie osprzętu, aparatów i urządzeń technologicznych
- pomiary i badania instalacji elektrycznych
- odbiory robót

1.3. Wyszczególnienie robót towarzyszących i tymczasowych.

1.3.1. Wykonanie przebić i przekuć przez ściany i stropy.

1.3.2. Wykonanie korytek kablowych w suficie podwieszanym

1.4. Nazwy i kody grup, klas i kategorii robót (wg wspólnego słownika zamówień CPV).

- Instalacje elektryczne wewnętrzne – 45310000-3

- Montaż tablic rozdzielczych – 45317300-5

- Montaż przewodów – 45311100-1

- Instalacyjne roboty elektryczne 4535100-9

- Montaż osprzętu 45315100-9

- Instalacje p. poż. i systemy alarmowe – 453121008-8

1.5. Określenia podstawowe.

Określenia podstawowe w niniejszej Specyfikacji Technicznej są zgodne z obowiązującymi przepisami.

2. WYMAGANIA DOTYCZĄCE WŁAŚCIWOŚCI WYROBÓW.

2.1. Ogólne wymagania.

1. Ogólne wymagania dotyczące wyrobów stosowanych w instalacjach elektrycznych zawarte są w publikacji „Warunki techniczne wykonania i odbioru robót budowlanych, cz. D: Roboty instalacyjne, zeszyt 2: Instalacje elektryczne i piorunochronne w budynkach użyteczności publicznej.”

2. Należy stosować wyroby posiadające stosowne certyfikaty zgodności i aprobaty techniczne lub deklaracje zgodności.

3. Parametry techniczne materiałów i wyrobów powinny być zgodne z wymogami podanymi w projekcie budowlano-wykonawczym i powinny odpowiadać wymaganiom obowiązujących norm i przepisów. Materiały i wyroby o zbliżonych, lecz nie o identycznych parametrach jak w projekcie lub kosztorysie można zastosować na budowie wyłącznie za zgodą projektanta i Inwestora

2.2. Przewody elektryczne i okablowania strukturalnego.

Przewody i kable elektroenergetyczne do układania na stałe, z żyłami miedzianymi jedno-lub wielodrutowymi, o izolacji z polietylenu usieciowanego i powłoce bezhalogenowej, okrągłe oraz płaskie trzy- i pięciożyłowe.

Żyła: miedziana jednodrutowa (D)

Izolacja : polietylen usieciowany

Powłoka: bezhalogenowa

Barwy izolacji: 3-żyłowe: zielono-żółta, niebieska i czarna 4-żyłowe: zielono-żółta, niebieska, czarna i brązowa

5-żyłowe: zielono-żółta, niebieska, czarna, brązowa i czarna lub brązowa Zastosowanie: do układania na stałe w

urządzeniach elektroenergetycznych, w pomieszczeniach suchych i wilgotnych, na tynku i pod tynkiem

- przewody o żyłach miedzianych jednodrutowych D

Kabel: np.N2XH-J- z żyłą ochronną zielono-żółtej

maks. temp. pracy: 70°C

przewód NHXMH-J- z żyłą ochronną zielono-żółtej

oraz przewód: EL-Instal HP750- z żyłą ochronną zielono-żółtej

maks. temp. pracy: 70°C

Do prowadzenia instalacji kablem niepalnym np.HDGs (sterowanie urządzeniami zewnętrznymi, wykonawczymi) należy zastosować metalowe rurki, uchwyty i kołki. Przewody przechodzące przez ścianę lub stropy należy prowadzić w osłonach rurkowych (przepustach). Przepusty w ścianach i stropach należy wykonać w klasie odporności ogniowej odpowiadającej klasie elementów budowlanych, przez które przechodzą. Wszystkie przewody należy prowadzić w odległości, co najmniej 0,3 m od instalacji energetycznej. Przejścia przez ściany i stropy należy wykonać w rurkach. W instalacji niedopuszczalne są połączenia żył przewodów przez skręcanie. Metalowe korytka i rurki uziemić.

2.3. Oprawy oświetleniowe.

Stosować oprawy oświetleniowe wg projektu. Zastosowanie innych opraw, o parametrach i jakości nie gorszych niż w projekcie, możliwe jest po wykonaniu ponownych obliczeń natężenia oświetlenia oraz po uzyskaniu zgody Inwestora

A - Oprawa LED do sufitów podwieszanych współpracujące ze sterownikiem DALI 600x600x45, 40-48W, K=4000, 4900lm, IP40

B - Oprawa LED do sufitów podwieszanych 600x600x45, 30W, K=4000, ~123lm/W, IP44,

C - Oprawa Led (plafoniera) do sufitów podwieszanych ~18W 4000K ,128lm/W, IP54

C_{AW} - Oprawa Led (plafoniera) do sufitów podwieszanych ~18W 4000K ,1500lm, IP54 + moduł awaryjny Aw- 2h- „praca na

jasno” certyfikat CNBOP

D - Oprawa LED do sufitów podwieszanych 600x600x45, 40-45W, K=4000, ~4900lm, IP40,

E - Oprawa LED świetłówkowa 1x36W, k=4000, ~1800lm, IP54

E_{AW} - Oprawa LED świetłówkowa 1x30W, K=4000, ~1800lm, IP54, moduł awaryjny Aw- 1h- praca” na jasno” , certyfikat CNBOP

F - Oprawa podszafkowa LED 13W, IP44

G - Oprawa zewnętrzna ~20W, min IP54

P- Naświetlacz LED 100W, Ip66, temp. -20 do +40 st.C

G_{CR} - Oprawa zewnętrzna 20W, IP54+ czujnik ruchu

H_{CZ} - Oprawa zewnętrzna LED – nr lokalu, ~4W,+ czujnik zmierzchu IP54

EW1 – Oprawa ewakuacyjno-.awaryjna , 5W 1h , M, AT/WA,3W, IP42, certyfikat CNBOP

EW2 -- Oprawa ewakuacyjno-.awaryjna „na ciemno” 8W 1h NM PT biały CI, +Piktogram, certyfikat CNBOP

AW2 -- Oprawa ewakuacyjno-.awaryjna „na ciemno” 8W, 1,5h NM , biały CI, + piktogram, IP65, certyfikat CNBOP

2.4. Rozdzielnice elektryczne

W projektowanej tablicy zewnętrznej TP-0,4kV projektuje się wyłącznik główny budynku 3P, 160/250 z wyzwalaczem podnapięciowym 230V, który sprawować będzie wspólnie z przyciskiem P.poż funkcję wyłącznika p.poż budynku. Projektowana rozdzielnica główna T1 -0,4kV, przedstawiono na rys. E-6.1 i E-6.2 zasila obwody siłowe 400/230V, oświetleniowe, gniazd wtyczkowych, tablice: kotłowni Tk-0,4kV, tablice TV-SAT, tablicę CCTV (kamer zewnętrznych). Projektowana złącze ZP-0,4kV jest w obudowie termoutwardzalnej z fundamentem, natomiast tablice T1-0,4kV, Tk-0,4kV, montować we wnękach, zamocować w sposób trwały przez obsadzenie na kotwach, drzwiczki tablic zlicować z powierzchnią tynku lub zabudowy. Tablice są rozwiązaniami systemowymi modułowymi. Minimalny odstęp pomiędzy szynami TH35-15cm. Aparatura modułowa osłonięta od frontu maskownicami. Zabezpieczenia poszczególnych obwodów należy opisać w sposób trwały, jednoznaczny i czytelny. Tablice wykonać jako podtynkowe, w II klasie ochronności.

Schematy ideowe oraz wyposażenie tablic rozdzielczych wg projektu.

Wszystkie tablice należy zaopatrzyć w schematy strukturalne z opisami obwodów i wartościami zabezpieczeń.

2.5. Osprzęt łącznikowy i gniazda wtyczkowe.

- puszki odgałęźne z tworzywa sztucznego fi80 podtynkowe

- puszki instalacyjne fi 60, podtynkowe,

- łączniki instalacyjne 16A -230VAC podtynkowe standard podwyższony,

- gniazda wtyczkowe 3-biegunowe 16A/N+PE-230VAC podtynkowe pojedyncze i podwójne IP20, standard podwyższony,

- gniazda wtyczkowe 3-biegunowe 16A/N+PE-230VAC podtynkowe pojedyncze i podwójne z przesłonami zabezpieczającymi IP20, standard podwyższony,

- gniazda wtyczkowe 3-biegunowe 16A/N+PE-230VAC podtynkowe pojedyncze i podwójne IP44, standard podwyższony,

2.6 .Instalacja strukturalna /komputerowa i HDMI.

2.6.1 Prowadzenie okablowania sieci HDMI.

Do szafki dyspozycyjnej MDF zabudowanej w pom.1.10 należy doprowadzić 1 (2) światłowody1 modowe od operatora. W szafie istnieje możliwość rozdzielenia sygnałów przychodzących i wejściowych w zależności od potrzeb użytkownika. Z szafki MDF należy doprowadzić jeden światłowód oraz kabel UTP kat.6 do szafki IDF zabudowanej w pom. 1.16, z której można rozdzielić sygnały w zależności od potrzeb użytkownika. W szafce MDF zabudować router, z którego można prowadzić sygnał do czterech dowolnych punktów dyspozycyjnych. Wykonano także sieć HDMI łącząco cztery punkty odbioru. Pierwsze połączenie wykonać z punktu 1/01a z punktem 1/01b na suficie pomieszczenia 1.14, następnie z punktu1/02a do punktu 1/02b, oraz z punktu 1/02 do IDF w pom. 1.16. Podobne połączenie wykonać przewodem UTP kat.6. Dodatkowo w każdym z punktów dyspozycyjnych zabudować po dwa gniazda 230V

2.6.2 Prowadzenie okablowania szkieletowego (pionowego).

Trasy kablowe należy zbudować z elementów trwałych pozwalających na zachowanie odpowiednich promieni gięcia wiązek kablowych na zakrętach. Wartości minimalne promieni gięcia kabli są podane w kartach katalogowych kabli danego producenta. Rozmiary (pojemność) kanałów kablowych należy dobrać w zależności od maksymalnej liczby kabli projektowanych w danym miejscu instalacji. Należy przyjąć zapas 20% na potrzeby ewentualnej rozbudowy systemu.

2.6.3 Okablowanie poziome

Zadaniem instalacji teleinformatycznej jest zapewnienie transmisji danych poprzez okablowanie Klasy E / Kategorii 6. Projektowane okablowanie strukturalne obejmuje 5 nieekranowane tory logiczne kat.6 rozmieszczone w budynku.

2.6.4 Medium transmisyjne miedziane.

Ze względu na przyjęte wymiary przepustów kablowych oraz zaprojektowane trakty prowadzenia kabli i związane z tym przeswity, wymagane jest zastosowanie medium transmisyjnego o maksymalnej średnicy zewnętrznej 6,5mm. Nie dopuszcza się kabli o większej średnicy zewnętrznej. Kabel ten ma spełniać wymagania stawiane komponentom Kategorii 6 przez obowiązujące specyfikacje norm, równocześnie zapewniając pełną zgodność z niższymi kategoriami okablowania.

WYMAGANE PARAMETRY KABLA TELEINFORMATYCZNEGO

Opis konstrukcji:

Opis:	Kabel U/UTP Kat.6 250MHz
Zgodność normami:	z ISO/IEC 11801:2002 wyd.II, ISO/IEC 61156-5:2002, EN 50173-1:2007, EN 50288-3-1 EIA/TIA-854, palność: klasa C wg. IEC 60332-3
Średnica przewodnika:	drut 23 AWG (Ø 0,574mm)
Średnica zewnętrz. kabla	6,3 ± 0,2 mm
Oslona zewnętrzna:	LSZH, kolor biały
Minimal. promień gięcia	45 mm
Waga	50 kg/km
Temperatura pracy	-20°C do +70°C
Temperat. instalacji	-5°C do +50°C

Tabela 1. Specyfikacja kabla U/UTP kat. 6 użytego w projekcie

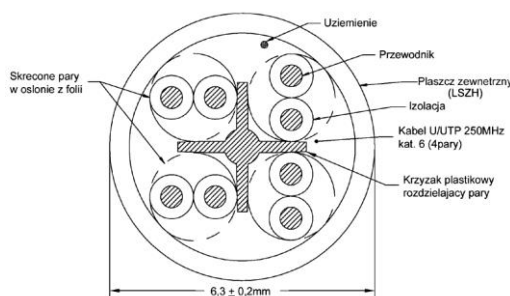

Rys. 4 Przekrój kabla U/UTP 250MHz, kat.6

Charakterystyka elektryczna – wartości typowe:

Pasma przenoszenia (robocze)	250MHz
Pasma przenoszenia (zakres max.)	300MHz
Vp	71%
Tłumienie:	32dB/100m przy 250MHz; 35dB przy 300MHz
NEXT:	Min.40,8dB przy 250MHz; typ.60dB przy 300MHz
PSNEXT:	41,3dB przy 250MHz
RL:	Min.18,0dB przy 250MHz; typ.28dB przy 300MHz
ACR:	25dB przy 300MHz;
Rezystancja pętli stałoprądowej	16,5Ω / 100m
Opóźnienie propagacji	420ns / 100m
Różnica opóźnienia propagacji	≤25ns / 100m
Pojemność wzajemna	4,4 nF max. /100m
Rezystancja izolacji	5 GOhm min. /km
Rezystancja przewodnika	19 Ohm max. /100m

Tabela 2. Charakterystyki transmisyjne kabla użytego w projekcie

2.7. Instalacja zasilania urządzeń grzewczych i wentylacyjnych.

W pomieszczeniu technicznym nr 0.03 żłobka zabudowano rozdzielnię główną T1-0,4kV, z której zasilono rozdzielnię Tk-0,4kV dla potrzeb urządzeń wentylacji, klimatyzacji i ogrzewania wg. rysunku E-7.

Centrala wentylacyjna -nawiewna N1W1 zabudowana na dachu budynku zasilana jest z tablicy Tk obw. Tk/6-1 kablem bezhalogenowym 1kV, 3x4. Sterowanie układem nawiewnym i wywiewnym z programatora czasowego tygodniowego oraz automatyki dostarczonej wraz z centralą tego samego producenta.

Pomieszczenie szatni wyposażone będzie w wentylację mechaniczną nawiewną zapewnioną z centrali wentylacyjnej N1W1 oraz wywiewną za pomocą wentylatora wywiewnego W3 współpracującego z centralą . Wentylator zabudowany na dach zasilany N2XH-JRE 3x1,5 z rozdzielni Tk6-2.

Sterowanie układami wywiewnymi z programatora czasowego tygodniowego.

Pomieszczenia zmywalni i rozdzielni wyposażone będą w wentylację mechaniczną nawiewną oraz wywiewną. Napływ powietrza do pomieszczeń odbywać się będzie za pomocą kompaktowej centrali nawiewnej podwieszanej składającej się z filtra, nagrzewnicy elektrycznej oraz wentylatora nawiewnego, natomiast wywiew powietrza za pomocą wentylatora wyciągowego kanałowego z wyrzutnią dachową.

Central SPS- Mini zasilana będzie z rozdzielni Tk/4 kablem N2XH-JRE 3x2,5 . Nagrzewnica elektryczna nadmuchu powietrza zasilana z rozdzielni Tk-04kV kablem bez halogenowym 5x6 obw. nr Tk/2-4 współpracuje z wentylatorem nadmuchu W5. Układ nadmuchu nagrzewnicy N2 + wentylator W5 pracuje razem, przy czym wentylator jest sterowany przełącznikiem czasowym przedłużającym czas jego pracy po wyłączeniu nagrzewnicy. Wentylator dachowy W4 zasilany z Tk/6-3 przewodem 3x1,5 .

Do zasilania jednostki chłodniczej Mini VRV zabudowanej na dachu budynku wykorzystano kabel 5x6.

Przy przejściu kabla przez dach zastosować uszczelniony przepust kablowy dachowy.

Dla zasilania i sterowania węzła ciepłego żłobka zabudowano szafkę ELP-RWC , z są zasilane urządzenia węzła grzejnego . W pomieszczeniu węzła zabudowano regulator Rg do sterowania urządzeniami grzewczymi węzła . Regulator należy zasilic z rozdzielni Tk/3/-2 k przewodem 3x2,5 a szafkę RWC przewodem 5x2,5.

Hydrofor dla instalacji p.poż. żłobka zasilana jest kablem ziemnym 5x2,5. Przy załączeniu przycisku P.poż. automatyka zasilania uruchomi Hydrofor .

Rozprowadzenie instalacji automatyki z tablicy kotłowni Tk-0.4kV do urządzeń grzewczych i wentylacji z klimatyzacją oraz niezbędnej aparatury współpracującej dostarczy i wykona dostawca urządzeń.

Sterowanie jednostkami klimatyzacji , sterowanie wentylatorów wykonać zgodnie z założeniami przedstawionymi w projekcie instalacji sanitarnych.

2.8 Instalacja odgromowa.

Opracowanie obejmuje wykonanie instalacje odgromową urządzeń LPS budynku przedstawioną na rys.nr E-4

Projekt obejmuje wykonanie instalacji dla:

- zwodów poziomych niskich,
- przewodów odprowadzających ,
- połączeń wyrównawczych EB

Urządzenie LPS dla budynku żłobka w części zewnętrznej (uziom) pracuje w układzie B.

Urządzenie LPS dla budynku – w części zewnętrznej (uziom) pracuje w układzie B. Instalację odgromową LPS należy wykonać jako sieć zwodów poziomych przewodem DFe/Znφ8. Uchwyty wsporcze należy mocować w odległości około ~0,8-1,0m na dachu zastosować uchwyty dachowe klejone np. KF, mocowane za pomocą pasków wym. 90x300mm z materiałów pokrycia dachowego wg. zaleceń producenta danego pokrycia. Połączenia przewodów zwodów poziomych z metalowym pokryciem atyki (która spełnia rolę zwodu poziomego) należy zastosować mostki elastyczne i sztywne.

Wszystkie części metalowe należy połączyć z uziomami poziomymi jak najkrótszą drogą. Przewody odprowadzające należy prowadzić możliwie najkrótszą drogą do uziomu LPS, wykonać drutem stalowym ocynkowanym Fe/Znφ8 mocować uchwytami Każdy przewód odprowadzający Fe/Znφ8 łączyć z prętem o w złączu kontrolno-pomiarowym zabudowanym w studzience probierczej w ziemi (lub zabudować złącze na wysokości 1,8m i osłonić przed uszkodzeniami mechanicznymi do wysokości 1,5m nad i 0,2m pod powierzchnią ziemi osłonami stalowymi. Konstrukcje metalowe w obrębie budynku oraz na jego ścianach zewnętrznych należy połączyć z przewodami odprowadzającymi uziomu. W części podziemnej LPS zaprojektowanej instalacji zastosowano uziom otokowy z bednarki Fe/Zn 30x4 ułożona na głębokości 0,8m, w odległości minimum 1,0m od zewnętrznej ściany budynku. Wartość rezystancji uziemienia nie może być większa niż 10 Ω). Wszystkie części metalowe - konstrukcje, znajdujące się w obrębie budynku należy przyłączyć do LPS (szynę połączeń wyrównawczych, przewód neutralny złącza kablowego i.tp.)

3.0 WYMAGANIA DOTYCZĄCE SPRZĘTU I MASZYN

3.1 pomocnicze, transportowe i ochronne stosowane przy robotach powinny odpowiadać ogólnie przyjętym wymaganiom co do ich jakości i wytrzymałości.

1. Maszyny, urządzenia i sprzęt zmechanizowany Urządzenia powinny mieć ustalone parametry techniczne i powinny być ustawione zgodnie z wymaganiami producenta oraz stosowane zgodnie z ich przeznaczeniem.

2. Należy uniemożliwić dostęp do maszyn i urządzeń na miejscu prowadzenia robót osobom nieupoważnionym do obsługi.

Używane na budowie maszyny i urządzenia można uruchamiać dopiero po uprzednim zbadaniu ich stanu technicznego i działania. Należy je zabezpieczyć przed możliwością uruchomienia przez osoby Niepowołane.

3. Urządzenia pomocnicze, transportowe i ochronne stosowane przy robotach powinny odpowiadać ogólnie przyjętym wymaganiom co do ich jakości i wytrzymałości.
4. Maszyny, urządzenia i sprzęt zmechanizowany powinny mieć ustalone parametry techniczne i powinny być ustawione zgodnie z wymaganiami producenta oraz stosowane zgodnie z ich przeznaczeniem.
5. Należy uniemożliwić dostęp do maszyn i urządzeń na miejscu prowadzenia robót osobom nieupoważnionym do obsługi.
6. Używane na budowie maszyny i urządzenia można uruchamiać dopiero po uprzednim zbadaniu ich stanu technicznego i działania. Należy je zabezpieczyć przed możliwością uruchomienia przez osoby niepowołane.
7. Przekroczenie warunków technicznych określonych przez producenta jest zabronione.

4. WYMAGANIA DOTYCZĄCE ŚRODKÓW TRANSPORTU.

1. Środki i urządzenia Transportowe powinny być odpowiednio przystosowane do transportu materiałów, elementów, urządzeń itp. niezbędnych do wykonania robót.
2. W czasie transportu należy zabezpieczyć przemieszczane przedmioty w sposób zapobiegający ich uszkodzeniu.
3. Podczas transportu, załadunku i wyładunku oraz składowania materiałów i urządzeń należy przestrzegać zaleceń wytwórców.

5. WYMAGANIA DOTYCZĄCE WYKONANIA ROBÓT.

5.1. Wymagania ogólne.

1. Roboty winny być wykonywane zgodnie z przepisami i zasadami obowiązującymi w tym zakresie, a w szczególności z aktualnymi normami oraz niniejszą specyfikacją techniczną.
2. Normy zużycia materiałów przewidują zastosowanie materiałów odpowiadających wymaganiom jakościowym, określonym w branżowych normach.
3. Nakłady pracy sprzętu uwzględniają zastosowanie pełnosprawnego sprzętu i maszyn oraz środków transportu technologicznego, właściwych dla danego rodzaju robót, a także wymogów wynikających z racjonalnego ich wykorzystania na budowie.
4. Nakłady są wyliczone i ustalone dla robót wykonywanych w przeciętnych warunkach, umożliwiających dowóz i składowanie materiałów na stanowiskach przy obiektowych.
5. W nakładach uwzględniono całość procesów technologicznych, przy założeniu właściwej organizacji i technologii wykonywania robót oraz przy uwzględnieniu wszystkich czynności i nakładów niezbędnych do wykonania elementów lub robót.
6. Nakłady robocizny obejmują oprócz czynności podstawowych również następujące roboty i czynności:
 - transport technologiczny sprzętu, materiałów, wyrobów i narzędzi ze składowiska przy obiektowego do miejsca w budowania
 - dokonanie kontroli stanu jakości materiałów
 - przemieszczanie sprzętu w obrębie stanowiska roboczego
 - montaż, demontaż i przestawianie rusztowań dla prac wykonywanych na wys. do 4 m
 - wykonywanie nie wymienionych w wyszczególnieniach robót i czynności pomocniczych - obsługę sprzętu nie posiadającego obsługi etatowej - usuwanie wad i usterek zawinionych przez wykonawcę
 - udział brygadzysty w przeprowadzaniu wewnętrznego obmiaru i odbioru robót
7. Rodzaj, typ oraz wymagania techniczne materiałów należy przyjmować z dokumentacji projektowej.
8. Nakłady zużycia materiałów należy uzupełnić o nakłady na materiały pomocnicze. W zależności od potrzeb do materiałów pomocniczych zaliczono przykładowo: cement, drut aluminiowy i elektrody do spawania, farby, gips, kit uszczelniający, kleje, kołki rozporowe i wstrzeliwane z nabojem, lepek asfaltowy, nakrętki, deski, papier ścierny, podkładki okrągłe i sprężynujące, proszek do spawania aluminium, rozpuszczalnik do farb, śruby, taśmę izolacyjną, wkręty do drewna, wazelinę techniczną koszulki igielitowe, klamerki, uchwyty do mocowania przewodów, itp.
9. Nakłady są wyliczone i ustalone dla robót wykonywanych w przeciętnych warunkach, umożliwiających dowóz i składowanie materiałów na stanowiskach przy obiektowych.
10. Nakłady rzeczowe robocizny dotyczą elementów i robót wykonywanych w budynkach do 5 kondygnacji, oraz budowli naziemnych. W nakładach uwzględniono całość procesów technologicznych, przy właściwej organizacji i technologii wykonywania robót oraz przy uwzględnieniu wszystkich czynności i nakładów niezbędnych do wykonania elementów lub robót.
11. Nakłady robocizny obejmują oprócz czynności podstawowych również następujące roboty i czynności:
 - transport technologiczny sprzętu, materiałów, wyrobów i narzędzi ze składowiska przy obiektowego do miejsca w budowania.

Wymagania dodatkowe:

1. Należy zapewnić równomierne obciążenie faz linii zasilających oraz przyłączenie odbiorów jednofazowych.
2. Tablice z aparatami zabezpieczającymi należy sytuować w taki sposób, aby zapewnić łatwy dostęp i zabezpieczenie przed dostępem niepowołanych osób.

3. Mocowanie puszek w ścianach i gniazd wtyczkowych powinno zapewniać wytrzymałość na wyciąganie wtyczki z gniazda.
4. Gniazda wtyczkowe i wyłączniki należy instalować w sposób niekolidujący z wyposażeniem pomieszczenia.
5. Położenie wyłączników klawiszowych należy przyjmować takie, aby w całym obiekcie było jednakowe.
6. Pojedyncze gniazda wtyczkowe ze stykiem ochronnym należy instalować w takim położeniu, aby styk ten występował u góry.
7. Przewody do gniazd wtyczkowych 2-biegunowych należy podłączyć w taki sposób, aby przewód fazowy dochodził do lewego bieguna, a przewód neutralny do prawego bieguna.

5.2. Trasowanie.

1. Trasowanie należy wykonać uwzględniając konstrukcję budynku oraz zapewnić bezkolizyjność z innymi instalacjami.
2. Trasa instalacji podtynkowej powinna być przejrzysta, prosta i dostępna dla prawidłowej konserwacji i remontu.
3. Trasa winna przebiegać w liniach poziomych i pionowych:-
 - dla tras poziomych (o szerokości 30 cm):
 - SH-g: 30cm pod gotową powierzchnią sufitu w pomieszczeniach (15 - 45 cm)
 - SH-d: 30 cm powyżej gotowej powierzchni podłogi (15 - 45 cm)
 - SH-s: 100 cm powyżej gotowej powierzchni podłogi (90 - 120 cm)
 - dla tras pionowych (o szerokości 20 cm):
 - SP-o/d: 10-30 cm od skrajów ościeżnic okien/drzwi
 - SP-k: 10-30 cm od linii zbiegu ścian w kącie
4. Trasy instalacji i korytek instalacyjnych winny być skoordynowane z trasami innych instalacji: c.o., gazowej, wodociągowej i kanalizacyjnej.

5.3. Kucie i zaprawianie bruzd. Układanie listew .

1. Zabrania się wykonywania bruzd w cienkich ścianach działowych w sposób osłabiający ich konstrukcję.
2. Zabrania się kucia bruzd, przebić i przepustów w betonowych elementach konstrukcyjno-budowlanych.
3. Bruzdy wykuwać mechanicznie.
4. Listwy elektroinstalacyjne przewidziane do ułożenia w nich Instalacji elektrycznych, powinny być zamocowane do podłoża (ścian, stropów, elementów konstrukcji budynku itp.) w sposób trwały, uwzględniający rodzaj instalacji, warunki lokalne i technologiczne w jakich dana instalacja będzie pracować.

5.4. Układanie i mocowanie przewodów.

1. Instalacje podtynkowe należy wykonywać przewodami wielożyłowymi płaskimi.
2. Przewody wprowadzane do puszek powinny mieć nadwyżkę długości niezbędną do wykonania połączeń.
3. Zagięcia i łuki w płaszczyźnie przewodu powinny być łagodne.
4. Podłoże do układania na nim przewodów powinno być gładkie.
5. Przewody należy mocować do podłoża za pomocą klamerki.
6. Mocowanie klamerkami należy wykonywać w odstępach około 50 cm, wbijając je tak, aby nie uszkodzić żył przewodu.
7. Do puszek należy wprowadzać tylko te przewody, które wymagają łączenia w puszcze. Pozostałe przewody należy prowadzić obok puszek.
8. Przed tynkowaniem końce przewodów należy zwinąć w luźny krążek i włożyć do puszek, a puszki zakryć pokrywami lub w inny sposób zabezpieczyć je przed zatynkowaniem.
9. Zabrania się układania przewodów bezpośrednio w betonie, w warstwie wyrównawczej podłogi, w złączach płyt itp. bez stosowania osłon w postaci rur.
10. Przy układaniu przewodów w ścianach g-k należy stosować osłony z rur przy przejściu przewodów przez wsporniki montażowe.
11. Przewody niepalne (do wyłączników p.poż. oraz do systemu oddymiania) należy układać na certyfikowanych uchwytach E90, pod tynkiem. Uchwyty należy mocować do ścian i stropów.

5.5. Montaż sprzętu i osprzętu.

1. Stosować osprzęt instalacyjny wg p. 2.5.
2. Osprzęt instalacyjny należy mocować o podłoża w sposób trwały zapewniający mocne i bezpieczne jego osadzenie w ślepych otworach na zaprawie gipsowej.
3. Łączniki i gniazda montować na wysokościach podanych w projekcie.
4. Gniazda wtyczkowe, łączniki i wypusty przyłączeniowe, które muszą być umieszczone poza zalecanymi strefami instalowania powinny być zasilane liniami biegnącymi prostopadle do najbliższej położonej poziomej strefy instalacyjnej.

5.6. Łączenie przewodów.

1. Łączenia przewodów należy wykonywać w aparatach, w osprzęcie instalacyjnym i w puszkach rozgałęźnych.
2. Nie wolno stosować połączeń skręcanych w tynku.
3. Przewody muszą być ułożone swobodnie i nie mogą być narażone na naciągi i dodatkowe naprężenia.
4. Do danego zacisku należy przyłączać przewody o rodzaju wykonania, przekroju i w liczbie, do jakich zacisk ten jest przystosowany.
5. W przypadku stosowania zacisków, do których przewody są przyłączane za pomocą oczek, pomiędzy oczkiem a nakrętką oraz pomiędzy oczkami powinny znajdować się podkładki metalowe, zabezpieczone przed korozją w

sposób umożliwiający przepływ prądu.

6. Długość odizolowanej żyły przewodu powinna zapewniać prawidłowe przyłączenie.
7. Zdejmowanie izolacji i oczyszczenie przewodu nie może powodować uszkodzeń mechanicznych.
W przypadku stosowania żył ocynkowanych proces oczyszczenia nie powinien uszkodzić warstwy cyny.
8. Końce przewodów miedzianych z żyłami wielodrutowymi (linek) powinny być zakończone zaprasowanymi tulejkami lub ocynowane.

5.7. Przyłączanie odbiorników.

1. Miejsca połączeń żył przewodów z zaciskami odbiorników powinny być dokładnie oczyszczone. Samo połączenie musi być wykonane w sposób pewny pod względem elektrycznym i mechanicznym oraz zabezpieczone przed osłabieniem siły docisku i korozją.
2. W miejscach narażonych na uszkodzenia mechaniczne przewody doprowadzone do odbiorników muszą być chronione rurami osłonowymi z PCV.
3. Przejścia przewodów przez dach należy wykonać w rurkach i uszczelnić.

5.8. Montaż opraw oświetleniowych.

1. Montaż opraw oświetleniowych obejmuje następujące czynności:
 - wyznaczenie miejsca zawieszenia, przykręcenia
 - przygotowanie podłoża do zamocowania oprawy
 - rozpakowanie oprawy
 - oczyszczenie oprawy
 - otwarcie oprawy
 - obcięcie i zarobienie końców przewodów
 - wyposażenie oprawy w źródła światła, zapłoniki i sprawdzenie przed zamontowaniem – zabudowa oprawy
 - podłączenie przewodów
 - uzupełnienie oprawy w odbłyśniki, osłony, siatki i klosze
 - zamknięcie oprawy
2. Przewody opraw oświetleniowych należy łączyć z przewodami wypustów za pomocą złączek śrubowych.
3. Oświetlenie zaprojektowano w oparciu o oprawy z kloszem z elektronicznym układem zapłonowym EVG, w piwnicach dodatkowo o stopniu ochrony IP65. W oprawach stosować świetlówki o stopniu oddawania barw 840.
4. Istniejące oprawy oświetlenia zewnętrznego na rogach budynku (4 szt.) należy zdemontować. Nad wszystkimi wyjściami ewakuacyjnymi zamontować oprawy z modulem awaryjnym 1,5h z autotestem.

5.9. Ochrona przepięciowa klasy B+C.

W tablicy T1-0,4kV należy zainstalować ochronniki przepięciowe jako podstawową ochronę przed przepięciami łączeniowymi, awariami w sieci elektroenergetycznej oraz przepięciami atmosferycznymi (kl. B+C).
Ze względu na zastosowanie ochronników uziemienie szyny PE w tablicy głównej powinno być mniejsze od **10 Om**.

5.10. INSTALACJA OCHRONY ODGROMOWEJ.

1. Zwody poziome niskie niez izolowane - drut stalowy ocynkowany o8mm montowany w systemie naciągowym oraz na uchwytach klejonych.
2. Zwody poziome niez izolowane powinny być układane przy zachowaniu odstępów od powierzchni dachu co najmniej 2 cm na dachach o pokryciach niepalnych i trudno zapalnych,
3. Układ i lokalizacja zwodów powinny być zgodne z dokumentacją zwody niskie powinny stanowić sieć, której krańcowe przewody muszą przebiegać wzdłuż krawędzi dachu
4. Zwody należy prowadzić bez ostrych zagięć i załamań. Nad szczelinami dylatacyjnymi należy stosować kompensację.
5. Przy zastosowaniu wsporników naruszających szczelność pokrycia dachowego po ich zamontowaniu należy uszczelnić miejsca zainstalowania.
6. Wszystkie wystające ponad dach elementy (kominy itp.), należy połączyć z siecią zwodów poziomych niskich.
7. Przewody odprowadzające (drut stalowy ocynkowany o8mm) układać należy na zewnętrznych ścianach obiektu na wspornikach.
8. Połączenia przewodów odprowadzających ze zwodami - śrubowe za pomocą złączek uniwersalnych.
9. Połączenia przewodów odprowadzających z uziomami sztucznymi należy wykonać w sposób rozłączny za pomocą zacisków probierczych.
10. Znormalizowane zaciski probiercze powinny mieć co najmniej dwie śruby zaciskowe M6 lub jedną śrubę M10. Należy je umieszczać w taki sposób, aby były łatwo dostępne na potrzeby okresowej konserwacji oraz podczas pomiaru rezystancji uziomu.
11. Do ochrony wentylatorów na dachu stosować iglice kominowe i maszty wolnostojące.

5.11. Zabezpieczenia pożarowe — montaż uszczelnień p.poż.

Przy przejściu instalacji przez ściany (stropy) oddzielenia pożarowego należy wykonać uszczelnienie o odporności ogniowej ściany (stropu). W/w prace powinna wykonywać firma posiadająca certyfikat wydany przez dostawcę systemu. Wykonane uszczelnienia zaopatrzyć w odpowiednie tabliczki z opisem. Wszelkie zastosowane urządzenia i materiały p.poż. muszą posiadać odpowiednie świadectwa i atesty techniczne. Do uszczelnień stosować materiały, które uzyskały certyfikaty na podstawie Dz. U. nr 55/98, póź. 362. Instalacje elektryczne spełniają wymagania p-poż.

W tablicy zewnętrznej TP projektuje się wyłącznik główny budynku 3P, 160/250 z wyzwalaczem napięciowym 230V, który sprawować będzie wspólnie z przyciskiem P.poz funkcję wyłącznika p.poz budynku. Przycisk P.poz należy zabudować przy drzwiach głównych do budynku i połączyć je do wyłącznika głównego rozdzielni „TP” przewodem 4x1,5 mm² bezhalogenowym, 750V, PH90 w rurce stalowej. Rozmieszczenie przycisku pokazano na rzucie parteru rys. nr E-2, E-3 i schemacie ideowym rys nr E-5.

5.12. Próby po montażowe.

1. Po zakończeniu robót w obiekcie, przed ich odbiorem wykonawca zobowiązany jest do przeprowadzenia technicznego sprawdzenia jakości wykonanych robót wraz z dokonaniem potrzebnych pomiarów i próbnym uruchomieniem poszczególnych instalacji itp.
2. Wyniki prób montażowych powinny być ujęte w szczegółowych protokołach lub udokumentowane odpowiednim wpisem w dzienniku budowy (robót). Stanowią one podstawę odbioru robót oraz podstawę do stwierdzenia przygotowania do podjęcia prac rozruchowych.
3. Zakres podstawowych prób montażowych
 - a) sprawdzenie obwodów elektrycznych niskiego napięcia, w skład którego wchodzi: - określenie obwodu - oględziny instalacji
sprawdzenie stanu połączeń w puszkach i łącznikach odłączenie odbiorników - pomiar ciągłości obwodu w tym dodatkowych połączeń wyrównawczych
- podłączenie odbiorników
 - b) pomiary rezystancji izolacji instalacji, które należy wykonać dla każdego obwodu oddzielnie pomiędzy przewodami
 - c) czynnymi /L1,L2,L3,PE,N/ oraz między przewodami czynnymi a ziemią (przewody PE należy traktować jako ziemię)
 - d) pomiary ochrony przeciwporażeniowej obwodów z wył. różnicowoprądowymi:
- sprawdzenie samoczynnego wyłączenia zasilania - próba działania wył. różnicowoprądowego
 - d) pomiar rezystancji uziemienia
 - e) pomiar natężenia oświetlenia
 - f) przeprowadzenie prób działania systemu oddymiania poszczególnych klatek schodowych
4. Pomiary rezystancji izolacji instalacji należy wykonać dla każdego obwodu oddzielnie od strony zasilania miernikiem izolacji 500 V lub 1000 V.
5. Po pozytywnym zakończeniu wszystkich badań i pomiarów objętych próbami montażowymi, należy załączyć instalację pod napięcie i sprawdzić czy punkty świetlne są załączane zgodnie z założonym programem oraz czy w gniazdach wtyczkowych przewody fazowe są dołączone do właściwych zacisków.
6. Nakłady rzeczowe robocizny za "pierwszy pomiar" dla określonej grupy badań lub grupy urządzeń występują raz na obiekcie.
7. Nakłady rzeczowe na sprawdzenie "obwodu elektrycznego", uwzględniają badanie i sprawdzenie odcinka końcowego instalacji elektrycznej, począwszy od ostatniego zabezpieczenia obwodu, łącznie z przyłączeniami pośrednimi w puszkach rozdzielczych do zacisków odbiornika elektrycznego.
8. Próba działania wyłącznika różnicowoprądowego testerem instalacji jest jednocześnie próbą ciągłości przewodów ochronnych.
9. Nakłady rzeczowe uwzględniają również sporządzenie protokołu z pomiarów i badań, zawierającego wyniki pomiarów wraz z oceną.

6. OPIS DZIAŁAŃ ZWIĄZANYCH Z KONTROLĄ I ODBIOREM ROBÓT.

Szczegółowy zakres kontroli i badań odbiorczych powinien być określony w umowie pomiędzy inwestorem i wykonawcą.

6.1. Zasady kontroli jakości robót.

1. Celem kontroli robót będzie takie sterowanie ich przygotowaniem i wykonaniem, aby osiągnąć założoną jakość robót.
2. Wykonawca jest odpowiedzialny za pełną kontrolę robót i jakości materiałów. Wykonawca zapewni odpowiedni system kontroli, włączając personel, sprzęt, zaopatrzenie i wszystkie urządzenia niezbędne do wykonania robót.
3. Przed zatwierdzeniem systemu kontroli inspektor Nadzoru może zażądać od Wykonawcy przeprowadzenia badań w celu zademonstrowania, że poziom ich wykonywania jest zadowalający.
4. Wykonawca będzie przeprowadzać pomiary i badania materiałów oraz robót z częstotliwością zapewniającą stwierdzenie, że roboty wykonano zgodnie z wymaganiami zawartymi w dokumentacji projektowej i ST.
5. Minimalne wymagania co do zakresu badań i ich częstotliwość są określone w ST, normach i wytycznych.
W przypadku, gdy nie zostały one tam określone, Inspektor Nadzoru ustali jaki zakres kontroli jest konieczny, aby zapewnić wykonanie robót zgodnie z umową.
6. Wykonawca dostarczy do Inspektora Nadzoru świadectwa, że wszystkie stosowane urządzenia i sprzęt badawczy posiadają ważną legalizację, zostały prawidłowo wykalibrowane i odpowiadają wymaganiom norm określających procedury badań.
7. Wszystkie koszty związane z organizowaniem i prowadzeniem badań materiałów ponosi Wykonawca.

6.2. Badania i pomiary.

1. Wszystkie badania i pomiary będą przeprowadzone zgodnie z wymaganiami norm.

2. Stosować można wytyczne krajowe, albo inne procedury, zaakceptowane przez Inspektora Nadzoru.
3. Przed przystąpieniem do pomiarów lub badań, Wykonawca powiadomi Inspektora Nadzoru o rodzaju, miejscu i terminie pomiaru lub badania.

Po wykonaniu pomiaru lub badania, Wykonawca przedstawi na piśmie ich wyniki do akceptacji Inspektora Nadzoru.

6.3. Protokoły pomiarów i nadzoru

1. Wykonawca będzie przekazywać do Inspektora Nadzoru kopie raportów z wynikami badań.
2. Wyniki badań (kopie) będą przekazywane do Inspektora Nadzoru na formularzach według dostarczonego przez niego wzoru lub innych, przez niego zaakceptowanych.

6.4. Certyfikaty i deklaracje.

1. Inspektor Nadzoru może dopuścić do użycia tylko te materiały, które posiadają:
 - certyfikat na znak bezpieczeństwa wykazujący, że zapewniono zgodność z kryteriami technicznymi określonymi na podstawie Polskich Norm, aprobat technicznych oraz właściwych przepisów i dokumentów technicznych
 - deklarację zgodności lub certyfikat zgodności z Polską Normą lub aprobatą techniczną w przypadku wyrobów, dla których nie ustanowiono Polskiej Normy
2. Aparaty i osprzęt muszą posiadać w/w dokumenty wydane przez producenta, a w razie potrzeby poparte wynikami, wykonanych przez niego, badań. Kopie wyników tych badań będą dostarczone przez Wykonawcę Inspektorowi Nadzoru.
3. Jakikolwiek materiały, które nie spełniają tych wymagań będą odrzucone.

6.5. Dokumenty budowy.

1. Dziennik budowy
2. Pozostałe dokumenty budowy:
 - a) pozwolenie na realizację zadania budowlanego
 - b) protokoły przekazania terenu budowy
 - c) umowy cywilno-prawne z osobami trzecimi i inne umowy cywilno-prawne
 - d) protokoły odbioru robót
 - e) protokoły z narad i ustaleń
 - f) korespondencja na budowie

6.6. Przechowywanie dokumentów budowy.

1. Dokumenty budowy będą przechowywane na terenie budowy w miejscu odpowiednio zabezpieczonym.
2. Zaginięcie któregośkolwiek z dokumentów budowy spowoduje jego natychmiastowe odtworzenie w formie przewidzianej prawem.
3. Wszelkie dokumenty budowy będą zawsze dostępne dla Inspektora Nadzoru i przedstawiane do wglądu na życzenie Zamawiającego.

7. WYMAGANIA DOTYCZĄCE PRZEDMIARU I OBMIARU ROBÓT.

Obmiar robót obejmuje całość instalacji elektrycznych. Jednostką obmiarową jest komplet robót — ryczałt.

8. OPIS SPOSOBU ODBIORU ROBÓT.

8.1. Rodzaje odbiorów robót.

Roboty podlegają następującym etapom odbioru:

- a) odbiorowi robót zanikających i ulegających zakryciu
- b) odbiorowi częściowemu
- c) odbiorowi ostatecznemu
- d) odbiorowi pogwarancyjnemu

8.2. Odbiór robót zanikających i ulegających zakryciu.

1. Odbiór robót zanikających i ulegających zakryciu polega na finalnej ocenie ilości i jakości wykonywanych robót, które w dalszym procesie realizacji ulegną zakryciu.
2. Odbiór robót zanikających i ulegających zakryciu będzie dokonany w czasie umożliwiającym wykonanie ewentualnych korekt i poprawek bez hamowania ogólnego postępu robót.
3. Odbioru robót dokonuje Inspektor Nadzoru.
4. Gotowość danej części robót do odbioru zgłasza Wykonawca wpisem do dziennika budowy z jednoczesnym powiadomieniem Inspektora Nadzoru. Odbiór będzie przeprowadzony niezwłocznie, nie później jednak niż w ciągu 3 dni od daty zgłoszenia wpisem do dziennika budowy i powiadomienia o tym fakcie Inspektora Nadzoru.

Jakość i ilość robót ulegających zakryciu ocenia Inspektor Nadzoru w oparciu o przeprowadzone pomiary, w konfrontacji z dokumentacją projektową ST i uprzednimi ustaleniami.

8.3. Odbiór częściowy

Odbiór częściowy polega na ocenie ilości i jakości wykonanych części robót. Odbioru częściowego robót dokonuje się wg zasad jak przy odbiorze ostatecznym robót. Odbioru robót dokonuje Inspektor Nadzoru.

8.4. Odbiór ostateczny robót.

8.4.1. Zasady odbioru ostatecznego robót.

1. Odbiór ostateczny polega na finalnej ocenie rzeczywistego wykonania robót w odniesieniu do ich ilości, jakości i wartości.
2. Całkowite zakończenie robót oraz gotowość do odbioru ostatecznego będzie stwierdzona przez Wykonawcę wpisem do dziennika budowy z bezzwłocznym powiadomieniem na piśmie o tym fakcie Inspektora Nadzoru.
3. Odbiór ostateczny robót nastąpi w terminie ustalonym w dokumentach umowy, licząc od dnia potwierdzenia przez inspektora Nadzoru zakończenia robót i przyjęcia dokumentów, o których mowa w punkcie 8.4.2.
4. Odbioru ostatecznego robót dokona komisja wyznaczona przez Zamawiającego w obecności Inspektora Nadzoru i Wykonawcy. Komisja odbierająca roboty dokona ich oceny jakościowej na podstawie przedłożonych dokumentów, wyników badań i pomiarów, oceny wizualnej oraz zgodności wykonania robót z dokumentacją projektową i ST.
5. W toku odbioru ostatecznego robót komisja zapozna się z realizacją ustaleń przyjętych w trakcie odbiorów robót zanikających i ulegających zakryciu, zwłaszcza w zakresie wykonania robót uzupełniających i robót poprawkowych.
6. W przypadkach niewykonania wyznaczonych robót poprawkowych, robót uzupełniających lub robót wykończeniowych, komisja przerwie swoje czynności i ustali nowy termin odbioru ostatecznego.
7. W przypadku stwierdzenia przez komisję, że jakość wykonywanych robót w poszczególnych asortymentach nieznacznie odbiega od wymaganej dokumentacją projektową i ST z uwzględnieniem tolerancji i nie ma większego wpływu na cechy eksploatacyjne obiektu i bezpieczeństwo ruchu, komisja dokona potrąceń, oceniając pomniejszoną wartość wykonywanych robót w stosunku do wymagań przyjętych w dokumentach umowy.

8.4.2. Dokumenty do odbioru ostatecznego.

1. Podstawowym dokumentem do dokonania odbioru ostatecznego robót jest protokół odbioru ostatecznego robót sporządzony wg wzoru ustalonego przez Zamawiającego.
2. Do odbioru ostatecznego Wykonawca jest zobowiązany przygotować następujące dokumenty: - dokumentację projektową podstawową z naniesionymi zmianami oraz dodatkową, jeśli została sporządzona w trakcie realizacji umowy
 - specyfikacje techniczne (podstawowe z dokumentów umowy i ew. uzupełniające lub zamiennie) - wytyczne i ustalenia technologiczne - dzienniki budowy
 - wyniki pomiarów kontrolnych oraz badań, zgodnie z ST
 - deklaracje zgodności lub certyfikaty zgodności wbudowanych materiałów zgodnie z ST
 - rysunki (dokumentacje) na wykonanie robót towarzyszących (np. tymczasowe zasilanie rozdzielnic budowlanej, czasowe uzziemienia rusztowań itp.) oraz protokoły odbioru i przekazania tych robót właścicielom urządzeń
3. W przypadku, gdy wg komisji, roboty pod względem przygotowania dokumentacyjnego nie będą gotowe do odbioru ostatecznego, komisja w porozumieniu z Wykonawcą wyznaczy ponowny termin odbioru ostatecznego robót.
4. Wszystkie zarządzone przez komisję roboty poprawkowe lub uzupełniające będą zestawione wg wzoru ustalonego przez Zamawiającego.
5. Termin wykonania robót poprawkowych i robót uzupełniających wyznaczy komisja.

8.5. Odbiór pogwarancyjny.

1. Odbiór pogwarancyjny polega na ocenie wykonanych robót związanych z usunięciem wad stwierdzonych przy odbiorze ostatecznym i zaistniałych w okresie gwarancyjnym.
2. Odbiór pogwarancyjny będzie dokonany na podstawie oceny wizualnej obiektu z uwzględnieniem zasad opisanych w punkcie 8.4 „Odbiór ostateczny robót”.

9. OPIS SPOSOBU ROZLICZENIA ROBÓT.

Podstawę płatności stanowi komplet wykonanych robót i pomiarów po montażowych jako ryczałt.

10. Dokumenty odniesienia

10.1. Dokumentacja projektowa.

1. Projekt Budowlany instalacji elektrycznych.

10.2. Rozporządzenia.

1. Ustawa Prawo budowlane z dn. 7 lipca 1994 r (Dz.U.Nr 106/100 poz. 1126, Nr 109/00 poz. 1157, Nr 120/00 poz. 1268, Nr 5/01 poz. 42, Nr 100/01 poz. 1085, Nr 110/01 poz. 1190, Nr 115/01 poz. 1229, Nr 129/01 poz. 1439, Nr 154/01 poz. 1800, Nr 80103 poz. 718).
2. Rozporządzenie Ministra Infrastruktury z dn. 12 kwietnia 2002 r w sprawie warunków technicznych jakim powinny odpowiadać budynki i ich usytuowanie (Dz.U.Nr 75/02 poz. 690, Nr 109/04 poz. 1156).
3. Rozporządzenie Ministra Spraw Wewnętrznych i Administracji z dn. 31 lipca 1998 r w sprawie systemów oceny zgodności deklaracji zgodności oraz sposobu znakowania wyrobów budowlanych dopuszczonych do obrotu i powszechnego stosowania w budownictwie (Dz.U.Nr 113/92 poz. 728).
4. Rozporządzenie Ministra Spraw Wewnętrznych i Administracji z dnia 5 sierpnia 1998 r w sprawie aprobat i kryteriów technicznych oraz jednostkowego stosowania wyrobów budowlanych (Dz.U.Nr 107/98 poz. 679, Nr 8102 poz. 71).

5. Rozporządzenie Ministra Infrastruktury z dnia 2 września 2004 r w sprawie szczegółowego zakresu i formy dokumentacji projektowej, specyfikacji technicznych wykonania i odbioru robót budowlanych oraz programu funkcjonalno-użytkowego (Dz.U.Nr 202/04 poz. 2072).
6. Rozporządzenie Ministra Pracy i Polityki Społecznej z dnia 28.08.2003 r w sprawie ogłoszenia jednolitego tekstu rozporządzenia Ministra Pracy i Polityki Socjalnej w sprawie ogólnych przepisów bezpieczeństwa i higieny pracy (Dz.U.Nr 169/2003, poz. 1650).
7. Rozporządzenie Ministra Infrastruktury z dnia 6 lutego 2003 r w sprawie bezpieczeństwa i higieny pracy podczas wykonania robót budowlanych (Dz.U.Nr 47/03 poz. 401).
8. Rozporządzenie Ministra Gospodarki z dn. 17.09.1999 r w sprawie bezpieczeństwa i higieny pracy przy urządzeniach i instalacjach energetycznych (Dz.U.Nr 80/1999, poz. 912).

SPECYFIKACJA TECHNICZNA WYKONANIA I ODBIORU ROBÓT

Obiekt	Żłobek				
Adres obiektu	46-040 Ozimek, dz. nr 126/8, 126/9				
Stadium	SPECYFIKACJA TECHNICZNA WYKONANIA I ODBIORU ROBÓT				
Inwestor	Gmina Ozimek, ul. ks. J. Dzierżona 4b, 46-040 Ozimek				
Nr działki	dz. nr 126/8, 126/9				
Kategoria obiektu	IX				
Temat: Budowa budynku żłobka wraz z infrastrukturą techniczną.					
BRANŻA	Stanowisko	Imię i nazwisko	Nr uprawnień	Data	Podpis
Instalacje sanitarne	Opracował	mgr inż. Dariusz Staszczuk	nr ewid. LOD/3461/PWBS/17 w specjalności instalacyjnej w zakresie sieci, instalacji i urządzeń cieplnych, wentylacyjnych, gazowych, wodociągowych i kanalizacyjnych	12.2020	
<p>Oświadczamy, że niniejsze opracowanie zostało wykonane zgodnie z umową, obowiązującymi przepisami oraz zasadami wiedzy technicznej i może służyć celowi, dla którego zostało wykonane.</p>					
Grudzień - 2020 r.					

ZAWARTOŚĆ OPRACOWANIA:

CZEŚĆ I : WYMAGANIA OGÓLNE.....	3
CZEŚĆ II (SZCZEGÓŁOWA SPECYFIKACJA TECHNICZNA (SST)	13
ST 01 – PRZYŁĄCZE WODOCIĄGOWE.....	13
ST 02 –PRZYŁĄCZE KANALIZACJI SANITARNEJ i DESZCZOWEJ.....	22
ST 03 –INSTALACJE C.O. i C.T.....	31
ST 04 - INSTALACJE WOD – KAN.....	47
ST 05 - INSTALACJE WENTYLACJI i KLIMATYZACJI	57

UWAGA :

Wszystkie nazwy własne elementów budowlanych, systemów, urządzeń i wyposażenia, zostały użyte w niniejszym opracowaniu w celu określenia odpowiedniego standardu wykonania i wyposażenia budynku. Dopuszcza się zastosowanie materiałów, technologii i systemów równoważnych.

Pod pojęciem „materiał równoważny” rozumie się produkt: o parametrach i standardach jakościowych nie gorszych, takich samych bądź w stosunku do materiału oryginalnego (wzorcowego), w pełni kompatybilny z proponowaną technologią/systemem.

CZEŚĆ I : WYMAGANIA OGÓLNE

1. WSTĘP

1.1. Przedmiot Specyfikacji Technicznej

Niniejsza specyfikacja obejmuje wymagania dotyczące wykonania i odbioru zewnętrznych i wewnętrznych instalacji sanitarnych w zakresie:

- przyłącza wody;
- przyłącza kanalizacji sanitarnej;
- przyłącza kanalizacji deszczowej;
- instalacji grzewczej;
- instalacji wodociągowej i kanalizacyjnej;
- instalacji wentylacji, klimatyzacji;

1.2. Roboty towarzyszące i specjalne

Na Wykonawcy spoczywa wykonanie świadczeń towarzyszących nawet, jeśli nie są one wymienione w umowie i przedmiarze robót (kosztorysie ofertowym). Należą do nich:

- pomiary do rozliczenia robót wraz z dostarczeniem niezbędnych w tym celu urządzeń,
- działania zgodne z warunkami bhp,
- zapewnienie zaplecza socjalnego dla pracowników,
- bezpieczne składowanie i wywóz materiałów rozbiórkowych i odpadowych,
- ubezpieczenie robót do chwili ich odbioru i ubezpieczenie od odpowiedzialności cywilnej,
- ustawienie, utrzymanie i usunięcie urządzeń do zabezpieczenia bezpiecznej komunikacji w rejonie prowadzenia robót, zarówno dla pracowników zatrudnionych na budowie, jak i osób odwiedzających budowę.

1.3. Ogólne wymagania dotyczące robót

Wykonawca robot jest odpowiedzialny, za jakość ich wykonania oraz za ich zgodność z dokumentacją projektową, SST, poleceniami Inspektora Nadzoru oraz wytycznymi i poleceniami wynikającymi z nadzoru autorskiego projektantów. Niniejszą specyfikację należy rozpatrywać razem ze specyfikacją wykonania i odbioru zawartych w pozostałych branżach towarzyszących, a w szczególności z branżą architektoniczną.

1.3.1. Przekazanie terenu budowy

Zamawiający, w terminie określonym w dokumentach umowy przekazuje Wykonawcy teren budowy wraz ze wszystkimi wymaganymi uzgodnieniami prawnymi i administracyjnymi, poda lokalizację i współrzędne punktów głównych obiektu oraz reperów, przekazuje dziennik budowy oraz egzemplarze dokumentacji projektowej i komplety SST.

Na Wykonawcy spoczywa odpowiedzialność za ochronę przekazanych mu punktów geodezyjnych pomiarowych do chwili odbioru końcowego robót. Uszkodzone lub zniszczone punkty pomiarowe geodezyjne Wykonawca odtworzy i utrwali na własny koszt.

1.3.2. Dokumentacja projektowa

Przekazana dokumentacja projektowa ma zawierać opis, część graficzną i dokumenty, zgodne z wykazem podanym w szczegółowych warunkach umowy.

1.3.3. Zgodność robót z dokumentacją projektową i SST

Dokumentacja projektowa, SST oraz dodatkowe dokumenty przekazane Wykonawcy przez Inspektora Nadzoru stanowią załączniki do umowy, a wymagania wyszczególnione w choćby jednym z nich są obowiązujące dla Wykonawcy tak, jakby zawarte były w całej dokumentacji. Wykonawca nie może wykorzystywać błędów lub opuszczeń w dokumentach kontraktowych, a o ich wykryciu winien natychmiast powiadomić Inspektora Nadzoru, który dokona odpowiednich zmian i poprawek w porozumieniu z autorami opracowania. Wszystkie wykonane roboty i dostarczone materiały mają być zgodne z dokumentacją projektową i SST.

Wielkości określone w dokumentacji projektowej i w SST będą uważane za wartości docelowe, od których dopuszczalne są odchylenia w ramach określonego przedziału tolerancji. Cechy materiałów i elementów budowli muszą być jednorodne i wykazywać zgodność z określonymi wymaganiami, a rozrzuty tych cech nie mogą przekraczać dopuszczalnego przedziału tolerancji. W przypadku, gdy dostarczane materiały lub wykonane roboty nie będą zgodne z dokumentacją projektową lub SST i mają wpływ na niezadowalającą, jakość elementu budowli, to takie materiały zostaną zastąpione innymi, a elementy budowli rozebrane i wykonane ponownie na koszt wykonawcy.

Odstępstwa od Dokumentacji Projektowej mogą dotyczyć jedynie dostosowania instalacji do wprowadzonych zmian konstrukcyjno-budowlanych lub zastąpienia zaprojektowanych materiałów (w przypadku niemożności ich pozyskania) przez inne materiały lub elementy o zbliżonych charakterystykach i trwałości. Wszelkie zmiany i odstępstwa od zatwierdzonej Dokumentacji Projektowej nie mogą powodować obniżenia wartości funkcjonalnych i użytkowych instalacji, a jeżeli dotyczą zamiany materiałów i elementów określonych w Dokumentacji Projektowej na inne, nie mogą powodować zmniejszenia trwałości eksploatacyjnej. Zmiany wymagają akceptacji Inspektora Nadzoru, Zamawiającego i Projektanta.

1.3.4. Zabezpieczenie terenu budowy

Wykonawca jest zobowiązany do zabezpieczenia terenu budowy w okresie trwania realizacji kontraktu aż do zakończenia i odbioru ostatecznego robot. Wykonawca dostarczy, zainstaluje i będzie utrzymywać tymczasowe urządzenia zabezpieczające, w tym: ogrodzenia, poręcze, oświetlenie, sygnały i znaki ostrzegawcze, wszelkie inne środki niezbędne do ochrony robot, wygody społeczności i innych.

1.3.5. Ochrona środowiska w czasie wykonywania robot

Wykonawca ma obowiązek znać i stosować w czasie prowadzenia robot wszelkie przepisy dotyczące ochrony środowiska naturalnego. W okresie trwania budowy i wykonywania robot Wykonawca będzie podejmować wszelkie konieczne kroki mające na celu stosowanie się do przepisów i norm dotyczących ochrony środowiska na terenie i wokół terenu budowy oraz będzie unikać uszkodzeń lub uciążliwości dla osób lub własności społecznej, a wynikających ze skażenia, hałasu lub innych przyczyn powstałych w następstwie jego sposobu działania.

Stosując się do tych wymagań, Wykonawca będzie miał szczególny wzgląd na:

- 1) lokalizację baz, warsztatów, magazynów, składowisk, ukopów i dróg dojazdowych,
- 2) środki ostrożności i zabezpieczenia przed:
 - a) zanieczyszczeniem środowiska pyłami lub substancjami toksycznymi,
 - b) zanieczyszczeniem powietrza,
 - c) możliwością powstania pożaru.

1.3.6. Ochrona przeciwpożarowa

Wykonawca będzie przestrzegać przepisy ochrony przeciwpożarowej. Wykonawca będzie utrzymywać sprawny sprzęt przeciwpożarowy, wymagany odpowiednimi przepisami, na terenie budowy, w pomieszczeniach biurowych, magazynowych oraz w maszynach i pojazdach. Materiały łatwopalne będą składowane w sposób zgodny z odpowiednimi przepisami i zabezpieczone przed dostępem osób trzecich. Wykonawca będzie odpowiedzialny za wszelkie straty spowodowane pożarem wywołanym, jako rezultat realizacji robot albo przez personel wykonawcy.

1.3.7. Ograniczenie obciążeń osi pojazdów

Wykonawca stosować się będzie do ustawowych ograniczeń obciążenia na oś przy transporcie materiałów i wyposażenia na i z terenu robot. Uzyska on wszelkie niezbędne zezwolenia od władz, co do przewozu nietypowych wagowo ładunków i w sposób ciągły będzie o każdym takim przewozie powiadamiał Inspektora Nadzoru i stosowne służby lokalne. Pojazdy i ładunki powodujące nadmierne obciążenie osiowe nie będą dopuszczone na świeżo ukończony fragment budowy w obrębie terenu budowy i wykonawca będzie odpowiadał za naprawę wszelkich robot w ten sposób uszkodzonych, zgodnie z poleceniami Inspektora Nadzoru i stosownych służb lokalnych

1.3.8. Bezpieczeństwo i higiena pracy

Podczas realizacji robót wykonawca będzie przestrzegać przepisów dotyczących bezpieczeństwa i higieny pracy.

W szczególności Wykonawca ma obowiązek zadbać, aby personel nie wykonywał pracy w warunkach niebezpiecznych, szkodliwych dla zdrowia oraz niespełniających odpowiednich wymagań sanitarnych. Wykonawca zapewni i będzie utrzymywał wszelkie urządzenia zabezpieczające, socjalne oraz sprzęt i odpowiednią odzież dla ochrony Życia i zdrowia osób zatrudnionych na budowie. Uznaje się, że wszelkie koszty związane z wypełnieniem wymagań określonych powyżej nie podlegają odrębnej zapłacie i są uwzględnione w cenie umownej.

1.3.9. Ochrona i utrzymanie robot

Wykonawca będzie odpowiedzialny za ochronę robót i za wszelkie materiały i urządzenia używane do robót od daty rozpoczęcia do daty odbioru ostatecznego.

1.3.10. Stosowanie się do prawa i innych przepisów

Wykonawca zobowiązany jest znać wszelkie przepisy wydane przez organy administracji państwowej i samorządowej, które są w jakikolwiek sposób związane z robotami i będzie w pełni odpowiedzialny za przestrzeganie tych praw, przepisów i wytycznych podczas prowadzenia robot. Np. rozporządzenie Ministra Infrastruktury z dnia 6 lutego 2003 r. w sprawie bezpieczeństwa i higieny pracy podczas wykonywania robot budowlanych (Dz. U. z dn. 19.03.2003 r. Nr 47, poz. 401) oraz Ministra Pracy i Polityki Socjalnej z dnia 26 września 1997 r. w sprawie ogólnych przepisów bezpieczeństwa i higieny pracy (Dz. U. Nr 169 poz.1650).

Wykonawca będzie przestrzegać praw patentowych i będzie w pełni odpowiedzialny za wypełnienie wszelkich wymagań prawnych odnośnie wykorzystania opatentowanych urządzeń lub metod i w sposób ciągły będzie informować Inspektora Nadzoru o swoich działaniach, przedstawiając kopie zezwoleń i inne odnośne dokumenty.

2. MATERIAŁY

Wykonawca będzie stosował tylko materiały dopuszczone do stosowania w budownictwie zgodnie z obowiązującymi przepisami na ten temat. Wykonawca musi posiadać i okazywać Inspektorowi Nadzoru dokumenty potwierdzające autentyczność i legalność stosowanych materiałów. Materiały nieodpowiadające wymaganiom zostaną przez Wykonawcę wywiezione z terenu budowy. Każdy rodzaj robót, w którym znajdują się niezbadane i niezakceptowane materiały, Wykonawca wykonuje na własne ryzyko, licząc się z jego nieprzyjęciem i niezapłaceniem.

Inspektor nadzoru może dopuścić do użycia tylko te wyroby materiały, które są zgodne w szczególności z:

Ustawą z dnia 16 kwietnia 2004 r. o wyrobach budowlanych (Dz.U. z 2004 r. Nr 92, poz. 881 wraz z późniejszym zmianami

- Ustawą z dnia 25 czerwca 2015 r. o zmianie ustawy o wyrobach budowlanych oraz ustawy o systemie oceny zgodności (Dz.U. z 2015 r. poz. 1165)
- Rozporządzeniem Parlamentu Europejskiego i Rady (UE) nr 305/2011 z dnia 9 marca 2011 r. ustanawiające zharmonizowane warunki wprowadzania do obrotu wyrobów budowlanych i uchylające dyrektywę Rady 89/106/EWG.

oraz posiadają:

- aktualne Deklaracje Właściwości Użytkowych
- pozytywną opinie PZH
- aktualne terminy ważności
- pozostałe dokumenty (indywidualne dokumentacje techniczne, rekomendacje, badania, atesty)

Przed zaplanowanym wykorzystaniem jakichkolwiek materiałów przeznaczonych do robót Wykonawca przedstawi szczegółowe informacje dotyczące proponowanego źródła wytwarzania, zamawiania tych materiałów oraz aktualne: certyfikaty, deklaracje zgodności, aprobaty techniczne, świadectwa badań laboratoryjnych oraz próbki do zatwierdzenia przez Przedstawiciela Zamawiającego.

Zatwierdzenie partii materiałów z danego źródła nie oznacza automatycznie, że wszelkie materiały z danego źródła uzyskają zatwierdzenie.

Materiały i urządzenia nieodpowiadające wymaganiom jakościowym zostaną przez Wykonawcę wywiezione z terenu budowy, bądź złożone w miejscu wskazanym przez Inspektora nadzoru. Każdy rodzaj robót, w których znajdują się niezbadane i niezaakceptowane materiały, Wykonawca wykonuje na własne ryzyko licząc się, że nie będzie przyjęty i zostanie usunięty na koszt Wykonawcy oraz niezapłacony.

Wykonawca zapewni, aby tymczasowo składowane materiały, były zabezpieczone przed zanieczyszczeniem, zachowały swoją jakość i właściwość i były dostępne do kontroli przez Inspektora, do czasu, gdy będą one potrzebne do robót. Miejsca czasowego składowania będą zlokalizowane w obrębie terenu budowy w miejscach uzgodnionych z Inspektorem Nadzoru lub poza terenem budowy w miejscach zorganizowanych przez Wykonawcę. Należy bezwzględnie stosować się do instrukcji składowania opracowanej przez producenta.

3. SPRZĘT

Roboty będą wykonywane ręcznie, przy użyciu elektronarzędzi oraz sprzętu. Sprzęt musi spełniać odpowiednie wymogi BHP. Wykonawca jest zobowiązany do używania jedynie takiego sprzętu, który nie spowoduje niekorzystnego wpływu na jakość wykonywanych robót. Sprzęt będący własnością Wykonawcy lub wynajęty do wykonania robót ma być utrzymywany w dobrym stanie i gotowości do pracy. Będzie on zgodny z normami ochrony środowiska i przepisami dotyczącymi jego użytkowania.

Liczba i wydajność sprzętu będzie gwarantować przeprowadzenie robót, zgodnie z zasadami określonymi w dokumentacji projektowej, ST i wskazaniach Inspektora Nadzoru w terminie przewidzianym umową.

Wykonawca dostarczy Inspektorowi Nadzoru kopie dokumentów potwierdzających dopuszczenie sprzętu do użytkowania, tam gdzie jest to wymagane przepisami. Jakikolwiek sprzęt, maszyny, urządzenia i narzędzia niegwarantujące zachowania warunków Umowy, zostaną przez Inspektora Nadzoru zdyskwalifikowane i nie dopuszczone do robót.

Jeżeli dokumentacja projektowa lub ST przewidują możliwość wariantowego użycia sprzętu przy wykonywanych robotach, Wykonawca powiadomi Nadzór o swoim zamiarze wyboru i uzyska jego akceptację przed użyciem sprzętu. Wybrany sprzęt, po akceptacji Nadzoru, nie może być później zmieniony bez jego zgody. Jakikolwiek sprzęt, maszyny, urządzenia i narzędzia niegwarantujące zachowania warunków umowy, zostaną przez Inspektora zdyskwalifikowane i niedopuszczone do robót.

4. TRANSPORT

Do transportu materiałów, sprzętu budowlanego i urządzeń stosować sprawne technicznie środki transportu.

Wykonawca jest zobowiązany do stosowania jedynie takich środków transportu, które nie wpłyną niekorzystnie na jakość robót i właściwości przewożonych materiałów. Liczba środków transportu będzie zapewniać prowadzenie robót zgodnie z zasadami określonymi w dokumentacji projektowej, SST i wskazaniach Inspektora Nadzoru w terminie przewidzianym w umowie. Przy ruchu po drogach publicznych pojazdy muszą spełniać wymagania przepisów ruchu drogowego w odniesieniu do dopuszczalnych obciążeń na osie i innych parametrów technicznych. Wykonawca będzie usuwać na bieżąco, na własny koszt, wszelkie zanieczyszczenia spowodowane jego pojazdami na drogach publicznych oraz dojazdach do terenu budowy.

5. WYKONANIE ROBÓT

5.1. Przed rozpoczęciem robót wykonawca opracuje:

- plan bezpieczeństwa i ochrony zdrowia (plan BIOZ),

- ewentualne propozycje optymalizacji lub zmian do projektu zagospodarowania placu budowy, technologii lub projektu organizacji budowy

5.2. Wykonawca jest odpowiedzialny za prowadzenie robot zgodnie z umową lub kontraktem oraz za jakość zastosowanych materiałów i wykonywanych robot, za ich zgodność z dokumentacją projektową, wymaganiami SST, PZJ, projektem organizacji robot oraz poleceniami Inspektora Nadzoru oraz wytycznymi nadzoru autorskiego.

5.3. Wykonawca ponosi odpowiedzialność za pełną obsługę geodezyjną przy wykonywaniu wszystkich elementów robot określonych w dokumentacji projektowej lub przekazanych na piśmie przez Inspektora Nadzoru

5.4. Następstwa jakiegokolwiek błędu spowodowanego przez Wykonawcę w wytyczeniu i wykonywaniu robot zostaną, jeśli wymagać tego będzie Inspektor Nadzoru, poprawione przez Wykonawcę na własny koszt.

5.5. Decyzje Inspektora Nadzoru dotyczące akceptacji lub odrzucenia materiałów i elementów robot będą oparte na wymaganiach sformułowanych w dokumentach umowy, dokumentacji projektowej i w SST, a także w normach i wytycznych.

5.6. Polecenia Inspektora Nadzoru dotyczące realizacji robot będą wykonywane przez Wykonawcę nie później niż w czasie przez niego wyznaczonym, pod groźbą wstrzymania robot. Ewentualne skutki finansowe z tytułu wstrzymania robót w takiej sytuacji ponosi Wykonawca na zasadach umownych

6. KONTROLA JAKOŚCI ROBÓT

6.1. Program zapewnienia jakości

Do obowiązków Wykonawcy należy opracowanie i przedstawienie do zaakceptowania przez Inspektora Nadzoru programu zapewnienia jakości (PZJ), w którym przedstawi on zamierzony sposób wykonania robot, możliwości techniczne, kadrowe i organizacyjne gwarantujące wykonanie robot zgodnie z dokumentacją projektową, SST.

Program zapewnienia jakości winien zawierać:

- organizację wykonania robot, w tym termin i sposób prowadzenia robot,
- organizację ruchu na budowie wraz z oznakowaniem robot,
- plan bezpieczeństwa i ochrony zdrowia,
- wykaz zespołów roboczych, ich kwalifikacje i przygotowanie praktyczne,
- wykaz osób odpowiedzialnych za jakość i terminowość wykonania poszczególnych elementów robot,
- system (sposób i procedurę) proponowanej kontroli i sterowania jakością wykonywanych robot,
- wyposażenie w sprzęt i urządzenia do pomiarów,

6.2. Zasady kontroli jakości robót

Wykonawca jest odpowiedzialny za pełną kontrolę jakości robot i stosowanych materiałów. Wykonawca zapewni odpowiedni system kontroli, włączając w to personel, sprzęt, zaopatrzenie i wszystkie urządzenia niezbędne do badań materiałów oraz robot. Wykonawca będzie przeprowadzać pomiary i badania materiałów oraz robot z częstotliwością zapewniającą stwierdzenie, że roboty wykonano zgodnie z wymaganiami zawartymi w dokumentacji projektowej i SST. Minimalne wymagania co do zakresu badań i ich częstotliwości są określone w SST. W przypadku, gdy nie zostały one tam określone, Inspektor Nadzoru ustali jaki zakres kontroli jest konieczny, aby zapewnić wykonanie robót zgodnie z umową. Inspektor Nadzoru będzie przekazywać Wykonawcy pisemne informacje o jakichkolwiek niedociągnięciach dotyczących sprzętu oraz pracy personelu. Wszystkie koszty związane z organizowaniem i prowadzeniem robot ponosi Wykonawca.

6.3. Pobieranie próbek

Próbki będą pobierane losowo. Zaleca się stosowanie statystycznych metod pobierania próbek, opartych na zasadzie, że wszystkie jednostkowe elementy produkcji mogą być z jednakowym

prawdopodobieństwem wytypowane do badań. Inspektor Nadzoru będzie mieć zapewnioną możliwość udziału w pobieraniu próbek. Na zlecenie Inspektora Nadzoru Wykonawca będzie przeprowadzać dodatkowe badania tych materiałów, które budzą wątpliwości co do jakości, o ile kwestionowane materiały nie zostaną przez Wykonawcę usunięte lub ulepszone z własnej woli. Pojemniki do pobierania próbek będą dostarczone przez Wykonawcę i zatwierdzone przez Inspektora Nadzoru. Próbkę dostarczone przez Wykonawcę do badań będą odpowiednio opisane i oznakowane, w sposób zaakceptowany przez Inspektora Nadzoru. Zamawiający ma prawo każdorazowo dokonać badań próbek materiałów i urządzeń niezależnie od badań prowadzonych przez Wykonawcę.

6.4. Badania i pomiary

Wszystkie badania i pomiary będą przeprowadzone zgodnie z wymaganiami norm i wymagań opisanych w SST dla poszczególnych instalacji. W przypadku, gdy normy nie obejmują jakiegokolwiek badania wymaganego w SST, stosować można wytyczne krajowe, albo inne procedury, zaakceptowane przez Inspektora Nadzoru i projektanta. Przed przystąpieniem do pomiarów lub badań, Wykonawca powiadomi Inspektora Nadzoru o rodzaju, miejscu i terminie pomiaru lub badania. Po wykonaniu pomiaru lub badania, Wykonawca przedstawi na piśmie ich wyniki do akceptacji Inspektora Nadzoru. Zamawiający ma prawo każdorazowo dokonać badań próbek materiałów i urządzeń niezależnie od badań prowadzonych przez Wykonawcę.

6.5. Raporty z badań

Wykonawca będzie przekazywać Inspektorowi Nadzoru kopie raportów z wynikami badań jak najszybciej, nie później jednak niż w terminie określonym w programie zapewnienia jakości. Wyniki badań (kopie) będą przekazywane Inspektorowi Nadzoru na formularzach według dostarczonego przez niego wzoru lub innych, przez niego zaakceptowanych.

6.6. Badania prowadzone przez Inspektora Nadzoru

Dla celów kontroli jakości i zatwierdzenia, Inspektor Nadzoru uprawniony jest do dokonywania kontroli, pobierania próbek i badania materiałów u źródła ich wytwarzania. Do umożliwienia jemu kontroli zapewniona będzie wszelka pomoc potrzebna do tego pomoc ze strony Wykonawcy i producenta materiałów. Inspektor Nadzoru, po uprzedniej weryfikacji systemu kontroli robot prowadzonego przez Wykonawcę, będzie oceniać zgodność materiałów i robot z wymaganiami SST na podstawie wyników badań dostarczonych przez Wykonawcę. Inspektor

6.7. Dokumenty budowy

6.7.1. Dziennik budowy

Dziennik budowy jest wymaganym dokumentem urzędowym obowiązującym Zamawiającego i Wykonawcę w okresie od przekazania wykonawcy terenu budowy do końca okresu gwarancyjnego. Prowadzenie dziennika budowy zgodnie z § 45 ustawy Prawo budowlane spoczywa na kierowniku budowy. Zapisy w dzienniku budowy będą dokonywane na bieżąco i będą dotyczyć przebiegu robot, stanu bezpieczeństwa ludzi i mienia oraz technicznej strony budowy. Zapisy będą czytelne, dokonane trwałą techniką, w porządku chronologicznym, bezpośrednio jeden pod drugim, bez przerw. Załączone do dziennika budowy protokoły i inne dokumenty będą oznaczone kolejnym numerem załącznika i opatrzone datą i podpisem Wykonawcy i Inspektora Nadzoru. Do dziennika budowy należy wpisywać w szczególności:

- datę przekazania Wykonawcy terenu budowy,
- datę przekazania przez Zamawiającego dokumentacji projektowej,
- uzgodnienie przez Inspektora Nadzoru programu zapewnienia jakości i harmonogramów robot,
- terminy rozpoczęcia i zakończenia poszczególnych elementów robot,
- przebieg robot, trudności i przeszkody w ich prowadzeniu, okresy i przyczyny przerw w robotach,
- uwagi i polecenia Inspektora Nadzoru,
- daty zarządzenia wstrzymania robot, z podaniem powodu,

- zgłoszenia i daty odbiorów robot zanikających i ulegających zakryciu, częściowych i ostatecznych odbiorów robot,
- wyjaśnienia, uwagi i propozycje Wykonawcy,
- stan pogody i temperaturę powietrza w okresie wykonywania robot podlegających ograniczeniom lub wymaganiom w związku z warunkami klimatycznymi,
- zgodność rzeczywistych warunków geotechnicznych z ich opisem w dokumentacji projektowej,
- dane dotyczące czynności geodezyjnych (pomiarowych) dokonywanych przed i w trakcie wykonywania robot,
- dane dotyczące sposobu wykonywania zabezpieczenia robot,
- dane dotyczące jakości materiałów, pobierania próbek oraz wyniki przeprowadzonych badań z podaniem kto je przeprowadzał,
- wyniki prób poszczególnych elementów budowli z podaniem kto je przeprowadzał,
- inne istotne informacje o przebiegu robot.

Propozycje, uwagi i wyjaśnienia Wykonawcy, wpisane do dziennika budowy będą przedłożone Inspektorowi Nadzoru do ustosunkowania się. Decyzje Inspektora Nadzoru wpisane do dziennika budowy Wykonawca podpisuje z zaznaczeniem ich przyjęcia lub zajęciem stanowiska. Wpis projektanta do dziennika budowy obliguje Inspektora Nadzoru do ustosunkowania się.

6.8.2. Książka obmiarów

Książka obmiarów stanowi dokument pozwalający na rozliczenie faktycznego postępu każdego z elementów robot.

6.8.3. Pozostałe dokumenty budowy

Do dokumentów budowy zalicza się, oprócz wymienionych wcześniej, następujące dokumenty:

- a) zezwolenie na rozpoczęcie robot,
- b) pozwolenie na budowę, .
- c) protokoły przekazania terenu budowy,
- d) umowy cywilnoprawne z osobami trzecimi,
- e) protokoły odbioru robot,
- f) protokoły z narad i ustaleń,
- g) operaty geodezyjne,
- h) plan bezpieczeństwa i ochrony zdrowia.
- i) inne dokumenty mające związek prowadzonymi pracami budowlanymi, a nie wymienione powyżej.

6.8.4. Przechowywanie dokumentów budowy

Dokumenty budowy będą przechowywane przez kierownika budowy na terenie budowy w miejscu odpowiednio zabezpieczonym. Zaginięcie któregokolwiek z dokumentów budowy spowoduje jego natychmiastowe odtworzenie, w formie przewidzianej prawem. W przypadku zagubienia lub zniszczenia dziennika budowy kierownik budowy powinien niezwłocznie złożyć do organu nadzoru budowlanego stosowane oświadczenie informujące o fakcie utraty dziennika budowy. Dokumenty budowy będą zawsze dostępne dla Zamawiającego i przedstawiane do wglądu na życzenie Zamawiającego.

7. OBMIAR ROBÓT

7.1. Ogólne zasady obmiaru robót

Obmiar robot będzie określać faktyczny zakres wykonywanych robot, zgodnie z dokumentacją projektową i SST, w jednostkach ustalonych w przedmiarach stanowiących odrębne opracowanie. Obmiaru robot dokonuje Wykonawca po pisemnym powiadomieniu Inspektora Nadzoru o zakresie obmierzanych robot i terminie obmiaru, co najmniej na 3 dni przed tym terminem. Wyniki obmiaru

będą wpisane do książki obmiarów. Jakikolwiek błąd lub przeoczenie (opuszczenie) w ilości robot podanych w kosztorysie ofertowym lub gdzie indziej w SST nie zwalnia Wykonawcy od obowiązku ukończenia wszystkich robot. Błędne dane zostaną poprawione wg ustaleń Inspektora Nadzoru, na piśmie. Obmiar gotowych robot będzie przeprowadzony z częstością wymaganą umową lub ustaleniami z Inspektorem Nadzoru. Sposób rozliczeń będzie prowadzony wg szczególnych ustaleń wynikających z umowy bez względu na prowadzoną książkę obmiarów.

7.2. Zasady określania ilości robót i materiałów

Obmiary będą przeprowadzane przed częściowym lub końcowym odbiorem robót. Obmiar robót zanikających przeprowadza się w czasie ich wykonywania, a robót podlegających zakryciu przeprowadza się przed ich zakryciem.

Roboty pomiarowe do obmiaru oraz nieodzowne obliczenia będą wykonywane w sposób zrozumiały i jednoznaczny. Wymiary skomplikowanych powierzchni lub objętości będą uzupełnione odpowiednimi szkicami umieszczonymi w Księdze Obmiarów.

Poszczególne jednostki obmiarowe i ilości podane są w PRZEDMIARZE ROBÓT,

Jednostkami obmiarowymi dla instalacji sanitarnych objętych projektem są:

m – dla instalacji rurowych

sztuka, komplet – dla armatury, urządzeń i wyposażenia

m2 – dla kanałów wentylacyjnych i ich izolacji

m3 i m2 – dla prac ziemnych

inne (tj. studnia, złącze, próba, odcinek) – zgodnie z PRZEDMIAREM ROBÓT

7.3. Urządzenia i sprzęt pomiarowy

Wszystkie urządzenia i sprzęt pomiarowy, stosowany w czasie obmiaru robot będą zaakceptowane przez Inspektora Nadzoru. Urządzenia i sprzęt pomiarowy zostaną dostarczone przez Wykonawcę. Jeśli urządzenia te lub sprzęt wymagają badań atestujących, to Wykonawca będzie posiadać ważne świadectwa legalizacji. Wszystkie urządzenia pomiarowe będą przez Wykonawcę utrzymywane w dobrym stanie, w całym okresie trwania robot.

8. ODBIÓR ROBÓT

8.1. Rodzaje odbiorów robót

W zależności od ustaleń odpowiednich SST, roboty podlegają następującym odbiorom:

- a) odbiorowi robot zanikających i ulegających zakryciu,
 - a) odbiorowi instalacji i urządzeń technicznych,
 - b) odbiorowi częściowemu,
 - c) odbiorowi końcowemu,
 - d) odbiorowi po upływie okresu rękojmi
 - e) odbiorowi pogwarancyjnemu po upływie okresu gwarancji.

8.2. Odbiór robót zanikających i ulegających zakryciu

Odbiór robot zanikających i ulegających zakryciu polega na finalnej ocenie jakości wykonywanych robot oraz ilości tych robot, które w dalszym procesie realizacji ulegną zakryciu. Odbiór robot zanikających i ulegających zakryciu będzie dokonany w czasie umożliwiającym wykonanie ewentualnych korekt i poprawek bez hamowania ogólnego postępu robot. Odbioru tego dokonuje Inspektor Nadzoru. Gotowość danej części robot do odbioru zgłasza wykonawca wpisem do dziennika budowy i jednoczesnym powiadomieniem Inspektora Nadzoru. Odbiór będzie przeprowadzony niezwłocznie, nie później jednak niż w ciągu 3 dni od daty zgłoszenia wpisem do dziennika budowy i powiadomienia o tym fakcie Inspektora Nadzoru. Jakość i ilość robot ulegających zakryciu ocenia Inspektor Nadzoru na podstawie dokumentów zawierających komplet wyników badań laboratoryjnych i w oparciu o przeprowadzone pomiary, w konfrontacji z dokumentacją projektową, SST i uprzednimi ustaleniami.

8.3. Odbiór częściowy

Odbiór częściowy polega na ocenie ilości i jakości wykonanych części robot. Odbioru częściowego robot dokonuje się dla zakresu robot określonego w dokumentach umownych wg zasad jak przy odbiorze ostatecznym robot. Odbioru robot dokonuje Inspektor Nadzoru.

8.4. Odbiór końcowy

8.4.1. Zasady odbioru ostatecznego robot

Odbiór ostateczny polega na finalnej ocenie rzeczywistego wykonania robot w odniesieniu do zakresu (ilości) oraz jakości. Całkowite zakończenie robot oraz gotowość do odbioru ostatecznego będzie stwierdzona przez Wykonawcę wpisem do dziennika budowy. Odbiór ostateczny robot nastąpi w terminie ustalonym w dokumentach umowy, licząc od dnia potwierdzenia przez Inspektora Nadzoru zakończenia robot i przyjęcia dokumentów, o których mowa w punkcie 8.4.2. Odbioru ostatecznego robot dokona komisja wyznaczona przez Zamawiającego

w obecności Inspektora Nadzoru i Wykonawcy. Komisja odbierająca roboty dokona ich oceny jakościowej na podstawie przedłożonych dokumentów, wyników badań i pomiarów, ocenie wizualnej oraz zgodności wykonania robot z dokumentacją projektową i SST. W toku odbioru ostatecznego robot, komisja zapozna się z realizacją ustaleń przyjętych w trakcie odbiorów robot zanikających i ulegających zakryciu oraz odbiorów częściowych, zwłaszcza w zakresie wykonania robot uzupełniających i robot poprawkowych. W przypadkach nie wykonania wyznaczonych robot poprawkowych lub robot uzupełniających w poszczególnych elementach konstrukcyjnych i wykończeniowych, komisja przerwie swoje czynności i ustali nowy termin odbioru ostatecznego. W przypadku stwierdzenia przez komisję, że jakość wykonywanych robot w poszczególnych asortymentach nieznacznie odbiega od wymaganej dokumentacją projektową i SST z uwzględnieniem tolerancji i nie ma większego wpływu na cechy eksploatacyjne obiektu, komisja oceni pomniejszoną wartość wykonywanych robot w stosunku do wymagań przyjętych w dokumentach umowy.

8.4.2. Dokumenty do odbioru końcowego.

Podstawowym dokumentem jest protokół odbioru końcowego robot, sporządzony wg wzoru ustalonego przez Zamawiającego. Do odbioru końcowego Wykonawca jest zobowiązany przygotować następujące dokumenty:

- dokumentację powykonawczą, tj. dokumentację budowy z naniesionymi zmianami dokonanymi w toku wykonania robot oraz geodezyjnymi pomiarami powykonawczymi,
- szczegółowe specyfikacje techniczne (podstawowe z dokumentów umowy i ew. uzupełniające lub zamiennie),
- protokoły odbiorów robot ulegających zakryciu i zanikających,
- protokoły odbiorów częściowych,
- ustalenia technologiczne,
- dzienniki budowy i książki obmiarów (oryginały),
- wyniki pomiarów kontrolnych oraz badań i oznaczeń laboratoryjnych, zgodne z SST i programem zapewnienia jakości (PZJ),
- deklaracje zgodności lub certyfikaty zgodności wbudowanych materiałów,
- rysunki (dokumentacje) na wykonanie robot towarzyszących oraz protokoły odbioru i przekazania tych robot właścicielom urzędów,
- wyniki przeprowadzonych prób
- geodezyjną inwentaryzację powykonawczą robot,
- kopię mapy zasadniczej powstałej w wyniku geodezyjnej inwentaryzacji powykonawczej.

W przypadku, gdy wg komisji, roboty pod względem przygotowania dokumentacyjnego nie będą gotowe do odbioru końcowego, komisja w porozumieniu z Wykonawcą wyznaczy ponowny termin odbioru końcowego robot. Wszystkie zarządzone przez komisję roboty poprawkowe lub uzupełniające będą zestawione wg wzoru ustalonego przez Zamawiającego. Termin wykonania robot poprawkowych i robot uzupełniających wyznaczy komisja i stwierdzi ich wykonanie.

8.5. Odbiór pogwarancyjny po upływie okresu rękojmi i gwarancji

Odbiór pogwarancyjny po upływie okresu rękojmi i gwarancji polega na ocenie wykonanych robot związanych z usunięciem wad, które ujawnią się w okresie rękojmi i gwarancyjnym. Odbiór po upływie okresu rękojmi i gwarancji pogwarancyjny będzie dokonany na podstawie oceny wizualnej obiektu i raportów z użytkowania obiektu w okresie rękojmi i gwarancji, z uwzględnieniem zasad opisanych w punkcie 8.4. "Odbiór końcowy".

9. WARUNKI PŁATNOŚCI

Podstawą płatności są wystawione faktury w oparciu o protokoły odbioru poszczególnych etapów robót (zgodnie z umową zawartą między Inwestorem i Wykonawcą).

CZĘŚĆ II (SZCZEGÓŁOWA SPECYFIKACJA TECHNICZNA (SST))

SZCZEGÓŁOWA SPECYFIKACJA TECHNICZNA (SST)

ST 01 – PRZYŁĄCZE WODOCIĄGOWE

Klasyfikacja robót wg. Wspólnego Słownika Zamówień

CPV 45110000-1 – Roboty w zakresie burzenia i rozbiórki obiektów budowlanych; roboty ziemne

CPV 45230000-8 – Roboty budowlane w zakresie budowy rurociągów, linii komunikacyjnych i elektroenergetycznych, autostrad, dróg, lotnisk i kolei; wyrównywanie terenu

CPV 45330000-9 – Hydraulika i roboty sanitarne

CPV 45232150-8 - Roboty w zakresie rurociągów do przesyłu wody

1. WSTĘP

1.1. Przedmiot Szczegółowej Specyfikacji Technicznej

Przedmiotem niniejszej Szczegółowej Specyfikacji Technicznej (SST) są wymagania dotyczące wykonania i odbioru przyłącza wody na cele bytowe i pożarowe.

1.2. Zakres stosowania Szczegółowej Specyfikacji Technicznej

Specyfikacja techniczna stanowi dokument przetargowy i kontraktowy przy zleceniu i realizacji robót wymienionych w punkcie 1.1.

1.3. Zakres robót objętych w Szczegółowej Specyfikacji Technicznej

Niniejsza specyfikacja techniczna dotyczy wykonania przyłączy zewnętrznych, zakres stosowania dotyczy budowy przyłącza wodociągowego .:

Ogólne zestawienie zakresu rzeczowego robót:

- wcinka do istniejącego wodociągów
- montaż zasuwy przyłączeniowej
- montaż zestawu wodomierzowego
- montaż zaworu antyskażeniowego typu BA
- montaż taśmy ostrzegawczej
- montaż wodociągu z rur PEHD 50x3,0 SDR17 PN10 PE100 – o łącznej długości 33,15 m

Zakres robót przy wykonywaniu w/w przyłącza obejmuje:

- zabezpieczenie terenu robót,
- dostawę materiałów,
- wykonanie prac przygotowawczych, w tym rozbiórki istniejących nawierzchni, przekopy próbne oraz podwieszenie instalacji obcych,
- wykonanie wykopów w wraz z umocnieniem ścian wykopu; kategoria gruntu I-III,
- przygotowanie podłoża pod przewody i obiekty na sieci,
- ułożenie przewodów wodociągowych, montaż armatury,
- wykonanie próby ciśnieniowej
- płukanie rurociągów
- zasypanie i zagęszczenie wykopu z demontażem umocnień ścian wykopu,
- odtworzenie nawierzchni po robotach,
- wykonanie niezbędnych pomocniczych robót budowlanych; przekuć, bruzd, zamurować, przepustów
- montaż przewodów, wodomierza wraz z armaturą,
- przeprowadzenie pomiarów i badań wymaganych w specyfikacji technicznej.

2. MATERIAŁY

2.1. Ogólne wymagania dotyczące materiałów

Wymagania ogólne zgodnie z pkt. 2. Część I : Wymagania ogólne

2.2. Rury przewodowe

Do wykonania sieci wodociągowej stosuje się rury ciśnieniowe z polietylenu (PE) wg PN-EN 12201, PN-EN 13244-1: 2004 i ZAT/97-01-001. Do wykonania przyłącza wodociągowego stosować należy rurociągi PE100 SDR17 PN10 łączonych przez elektrołączki oraz zgodnie z częścią rysunkową opracowania.

2.3. Kruszywo na podsypkę

Podsypka pod rurociągi może być wykonana z piasku. Użyty materiał na podsypkę powinien odpowiadać wymaganiom norm: PN-86/B-06712, PN-B-11111. Wskaźnik zagęszczenia powinien być nie niższy niż $I_s=0,97$.

2.4. Armatura

Wszystkie materiały i armatura stosowane do budowy muszą posiadać :

- atest higieniczny Państwowego Zakładu Higieny,
- znak CE świadczący o zgodności materiału z normą zharmonizowaną lub europejską aprobatą techniczną lub krajową specyfikacją techniczną państwa członkowskiego UE,
- znak budowlany B lub CE
- odpowiadać wymaganiom projektowym oraz być zgodne z wymaganiami gestora sieci
- Skrzynka do zasuw należy zabezpieczona przed osiadaniami „krążkami” żelbetowymi. Skrzynka do zasuw o wymiarach zgodnych z DIN 4056.

2.5. Elementy montażowe

Jako elementy montażowe należy stosować:

- mufy elektrooporowe
- złącza kołnierzone do rur PE,
- elektrołączki i złączki ISO
- łączniki rurowe systemu producenta rur,
- rury osłonowe stalowe lub tworzywowe,
- bloki podporowe i oporowe

3. SPRZĘT

3.1. Ogólne wymagania dotyczące sprzętu

Wymagania ogólne zgodnie z pkt. 3 Część I : Wymagania ogólne

3.2. Sprzęt do robót ziemnych przygotowawczych i wykończeniowych

W zależności od potrzeb, Wykonawca zapewni następujący sprzęt do wykonania robót ziemnych i wykończeniowych:

- samochód samowyładowczy od 25 do 30 t,
- koparkę podsiębierną 0,4 m³ do 0,6 m³,
- koparkę przedsiębierną 0,4 m³ do 0,6 m³,
- spycharkę kołową lub gąsienicową do 100 KM,
- sprzęt do zagęszczania gruntu; zagęszczarkę wibracyjną, ubijak spalinowy.

3.3. Sprzęt do robót montażowych

W zależności od potrzeb i przyjętej technologii robót, Wykonawca zapewni następujący sprzęt montażowy:

- samochód dostawczy do 0,9 t,
- samochód skrzyniowy do 5 t,
- samochód beczkowóz 4 t,

- żurawie samochodowe od 5 do 6 t,
- wciągarkę ręczną od 3 do 5 t,
- zgrzewarkę do rur PE,
- giętarke do rur PE,
- zespół prądowórczy trójfazowy przewoźny 55 kVA,

4. TRANSPORT I SKŁADOWANIE

4.1. Ogólne wymagania dotyczące transportu i składowania.

Wymagania ogólne Zgodnie z pkt. 4. Część I : Wymagania ogólne

4.2. Rury przewodowe i ochronne

Rury można przewozić środkami transportu wyłącznie w położeniu poziomym. Rury powinny być ładowane obok siebie na całej powierzchni i zabezpieczone przed przesuwaniem się przez podklinowanie lub inny sposób. Rury w czasie transportu nie powinny stykać się z ostrymi przedmiotami, mogącymi spowodować uszkodzenia mechaniczne.

Podczas prac przeładunkowych rur nie należy rzucać, przeciągać po podłożu, a szczególną ostrożność należy zachować przy przeładunku rur z tworzyw sztucznych w temperaturze blisko 0°C i niższej. Przy przeładunku z użyciem żurawi lub dźwigów należy stosować liny miękkie, np. nylonowe, bawełniano-konopne, z tworzyw sztucznych.

Przy wielowarstwowym układaniu rur górna warstwa nie może przewyższać ścian środka transportu o więcej niż 1/3 średnicy zewnętrznej wyrobu. Pierwszą warstwę rur kielichowych i kołnierzowych należy układać na podkładach drewnianych, podobnie poszczególne warstwy należy przedzielać elementami drewnianymi o grubości większej niż wystające części rur.

Rury należy składować w położeniu poziomym na płaskim, równym podłożu, w sposób gwarantujący zabezpieczenie ich przed uszkodzeniem i opadami atmosferycznymi oraz spełnienie warunków BHP.

Ponadto rury z tworzyw sztucznych (PE) należy składować w taki sposób, aby stykały się one z podłożem na całej swej długości. Można je składować na gęsto ułożonych podkładach. Wysokość sterty rur PE nie powinna przekraczać 1,5 m. Składowane rury nie powinny być narażone na bezpośrednie działanie promieniowania słonecznego. Temperatura w miejscu przechowywania nie powinna przekraczać 30°C,

4.3. Armatura przemysłowa

Transport armatury powinien odbywać się krytymi środkami transportu, zgodnie z obowiązującymi przepisami transportowymi. Armatura transportowana luzem powinna być zabezpieczona przed przemieszczaniem i uszkodzeniami mechanicznymi.

Armatura drobna (do DN25) powinna być pakowana w skrzynie lub pojemniki.

Armatura zgodnie z normą PN-92/M-74001 powinna być przechowywana w pomieszczeniach zabezpieczonych przed wpływami atmosferycznymi i czynnikami powodującymi korozję.

4.4. Skrzynki uliczne

Skrzynki mogą być transportowane dowolnymi środkami komunikacyjnymi. Wykonawca zabezpieczy w czasie transportu elementy przed przemieszczeniem i uszkodzeniem. Skrzynki należy łączyć w jednostki ładunkowe i układać je na paletach. Rozmieszczenie jednostek powinno umożliwiać użycie sprzętu mechanicznego do rozładunku.

4.5. Kruszywo

Kruszywa użyte na podsypkę mogą być transportowane dowolnymi środkami. Wykonawca zapewni środki transportowe w ilości gwarantującej ciągłość dostaw materiałów, w miarę postępu robót.

Składowisko kruszywa powinno być zlokalizowane jak najbliżej wykonywanego odcinka wodociągu. Podłoże składowiska powinno być równe, utwardzone, z odpowiednim odwodnieniem, zabezpieczające kruszywo przed zanieczyszczeniem w czasie jego składowania i poboru.

4.6. Prefabrykaty betonowe

Transport powinien odbywać się samochodami w pozycji wbudowania lub prostopadle do pozycji wbudowania. Dla zabezpieczenia przed uszkodzeniem przewożonych elementów, Wykonawca dokona

ich usztywnienia przez zastosowanie przekładek, rozporów i klinów z drewna, gumy lub innych odpowiednich materiałów. Podnoszenie i opuszczanie należy wykonywać za pomocą minimum trzech lin zawieszonych równomiernie na obwodzie prefabrykatu.

Kręgi można składować na powierzchni nieutwardzonej pod warunkiem, że nacisk przekazywany na grunt nie przekracza 0,5 MPa.

Przy składowaniu wyrobów w pozycji wbudowania wysokość składowania nie powinna przekraczać 1,8 m. Składowanie powinno umożliwiać dostęp do poszczególnych stosów wyrobów lub pojedynczych prefabrykatów.

5. WYKONANIE ROBÓT

5.1. Ogólne wymagania dotyczące wykonania robót.

Wymagania ogólne Zgodnie z pkt. 5. Część I : Wymagania ogólne

5.2. Roboty przygotowawcze

Przed przystąpieniem do robót Wykonawca sporządzi plan BIOZ oraz dokona wytyczenia robót i trwale oznaczy je w terenie za pomocą kołków osiowych, kołków krawędziowych. W przypadku niedostatecznej ilości reperów stałych Wykonawca wbuduje repery tymczasowe (z rzędnymi sprawdzanymi przez służby geodezyjne), a szkice sytuacyjne reperów i ich rzędne przekaże Kierownikowi budowy.

Wykonawca zgłosi pisemnie zamiar rozpoczęcia robót do wszystkich właścicieli i użytkowników uzbrojenia nad- i podziemnego z wyprzedzeniem siedmiodniowym, ustalając warunki wykonywania robót w strefie tych urządzeń.

W celu zabezpieczenia wykopów przed zalaniem wodą pompowaną z wykopów lub z opadów atmosferycznych powinny być zachowane przez Wykonawcę co najmniej następujące warunki:

- górne krawędzie bali przyściennych powinny wystawać co najmniej 15 cm ponad szelnie przylegający teren;
- powierzchnia terenu powinna być wyprofilowana ze spadkiem umożliwiającym łatwy odpływ wody poza teren przylegający do wykopu;
- w razie konieczności wykonany zostanie ciąg odprowadzający wodę na bezpieczną odległość.

5.3. Prace rozbiórkowe

Prace rozbiórkowe obejmują usunięcie z pasa montażowego resztek starych budowli, chodników, krawężników, nawierzchni drogowych, ogrodzeń i innych, w stosunku do których zostało to przewidziane w Dokumentacji Projektowej lub nakazane przez Inspektora Nadzoru.

Wszystkie obiekty przewidziane do rozbiórki, wykonane z elementów możliwych do powtórnego wykorzystania powinny być usuwane bez powodowania zbędnych uszkodzeń i odwiezione w miejsce wskazane przez Inspektora Nadzoru. Bezużyteczne elementy i materiały powinny być utylizowane oraz usuwane zgodnie z obowiązującymi przepisami gospodarki odpadami. W przypadku składowania tych materiałów poza pasem montażowym Wykonawca powinien uzyskać na to pisemną zgodę właściciela gruntu. Doły (wykopy) po usuniętych budowlach lub ich elementach, znajdujące się w miejscach, gdzie zgodnie z Dokumentacją Projektową będą wykonywane wykopy powinny być tymczasowo zabezpieczone. W szczególności należy zapobiec gromadzeniu się w nich wody opadowej. Jeżeli budowle przeznaczone do usunięcia stanowią elementy użytkowanego układu komunikacyjnego (przepusty, nawierzchnie) Wykonawca może przystąpić do prac rozbiórkowych dopiero po zapewnieniu odpowiedniego objazdu.

5.4. Roboty ziemne

W przypadku usytuowania wykopu w jezdni Wykonawca dokona rozbiórki nawierzchni i podbudowy, a materiał z rozbiórki odwiezie i złoży w miejscu uzgodnionym z Inspektorem Nadzoru.

Przed rozpoczęciem wykonywania wykopów należy wykonać przekopy próbne w celu zlokalizowania istniejącego uzbrojenia. Istniejące uzbrojenie należy zabezpieczyć i podwiesić na szerokości wykopu.

Wykopy należy wykonać jako otwarte obudowane. Jeżeli materiały obudowy nie są fabrycznie zabezpieczone przed szkodliwym wpływem warunków atmosferycznych, to powinny one być zabezpieczone przez Wykonawcę poprzez zastosowanie odpowiednich środków antykorozyjnych lub impregacyjnych właściwych dla danego materiału.

Metoda wykonywania wykopów mechanicznie z wywozem przez Wykonawcę na odkład lub ze złożeniem urobku wzdłuż wykopu oraz ręcznie z zastosowaniem urządzeń do mechanicznego wydobycia urobku.

Szalowanie wykopów powinno być wykonane zgodnie z wymaganiami „Warunków technicznych wykonania i odbioru robót budowlano-montażowych” – tom I rozdz. IV -1989 r. – Roboty ziemne. Szalowanie powinno zapewniać sztywność i niezmienność układu oraz bezpieczeństwo konstrukcji. Szalowanie powinno być skonstruowane w sposób umożliwiający jego montaż i demontaż, odpowiednie rozparcie oraz montaż i posadowienie rur wodociągowych wg Dokumentacji Projektowej.

Wykopy pod przewody powinny być rozpoczynane od najniżej położonego punktu rurociągu przesuując się stopniowo do góry. Wykonanie obrysu wykopu należy dokonać przez ułożenie przy jego krawędziach bali lub dyli deskowania w ten sposób, aby jednocześnie były ustalone odcinki robocze. Elementy te należy przytwierdzić kołkami lub klamrami.

Minimalna szerokość wykopu w świetle obudowy powinna być dostosowana do średnicy przewodu i wynosić 0,8 m plus średnica zewnętrzna przewodu. Deskowanie ścian wykopu należy prowadzić w miarę jego głębinienia.

Wszystkie napotkane przewody podziemne na trasie wykonywanego wykopu, krzyżujące się lub biegnące równolegle z wykopem powinny być zabezpieczone przed uszkodzeniem a w razie potrzeby podwieszane w sposób zapewniający ich eksploatację.

Wykop powinien być zabezpieczony barierą o wysokości 1,0 m.

Dno wykopu powinno być równe i wykonane ze spadkiem ustalonym w Dokumentacji Projektowej, przy czym powinno być ono na poziomie wyższym od rzędnej projektowanej o 0,20 m.

Zdjęcie pozostawionej warstwy (0,20 m) gruntu należy wykonać bezpośrednio przed wykonaniem podsypki i ułożeniem przewodów. Usunięcie tej warstwy Wykonawca wykona ręcznie lub w sposób uzgodniony z Inspektorem nadzoru.

5.5. Przygotowanie podłoża

Należy wykonać podłoże z piasku zagęszczonego o minimum grubości 15 cm zgodnie z Dokumentacją Projektową.

Wskaźnik zagęszczenia powinien być nie niższy niż $I_s=0,97$. Rodzaj gruntu do zasypywania wykopów Wykonawca uzgodni z Inspektorem nadzoru.

5.6. Roboty montażowe

5.6.1. Warunki ogólne

Najmniejsze spadki przewodów powinny zapewnić możliwość spuszczenia wody z rurociągów nie mniej jednak niż 0,1%.

Głębokość ułożenia przewodów przy nie stosowaniu izolacji cieplnej i środków zabezpieczających podłoże i przewód przed przemarzaniem powinna być taka, aby jego przykrycie mierzone od wierzchu przewodu do powierzchni projektowanego terenu było większe niż głębokość przemarzania gruntów, wg PN-81/B-03020 o 0,6m dla rur o średnicy poniżej 1000 mm. I tak przykrycie powinno wynosić minimum 1,4 m.

Dławice zasuw powinny być zabezpieczone izolacją cieplną w przypadku, gdy wierzch dławicy znajduje się powyżej granicy przemarzania w danej strefie.

Odległość osi przewodu w planie od urządzeń podziemnych i naziemnych oraz od ściany budowli powinna być zgodna z Dokumentacją Projektową.

5.6.2. Wytyczne wykonania przewodów

Przewód powinien być tak ułożony na podłożu naturalnym, aby opierał się na nim wzdłuż całej długości co najmniej na 1/4 swego obwodu, symetrycznie do swojej osi. Poszczególne odcinki rur powinny być unieruchomione przez obsypanie piaskiem pośrodku długości rury i mocno podbite tak, aby rura nie zmieniła położenia do czasu wykonania złączy.

Połączenie rur należy wykonywać w sposób następujący:

- rury z tworzyw sztucznych poprzez zgrzewanie doczołowe i elektrooporowe,

- kształtki żeliwne kołnierzone przez skrócenie kołnierzy śrubami z podkładką i nakrętką w wykonaniu odpornym na korozję (ze stali ocynkowanej lub nierdzewnej) po uprzednim założeniu uszczelki gumowej pomiędzy łączonymi kołnierzami.

Do wykonywania zmian kierunków przewodu należy stosować łuki, kolana i trójniki w, przypadkach, gdy kąt nachylenia w stopniach przekracza następujące wielkości:

- dla przewodów z tworzyw sztucznych, gdy kąt odchylenia przekracza wielkość dopuszczalnej strzałki ugięcia przewodu podaną w warunkach technicznych wytwórni,
- dla pozostałych przewodów, gdy wielkość zmiany kierunku w pionie lub poziomie na połączeniu rur (złącza kielichowym) przekracza 2° kąta odchylenia.

Wykonawca jest zobowiązany do układania rur z tworzyw sztucznych w temperaturze od +5 do +30°C.

5.6.3. Wytyczne wykonania bloków oporowych i podporowych

Zabezpieczenie przewodu przed przemieszczaniem się w planie i pionie na skutek parcia wody oraz wydłużalności termicznej przewodów powinno być zgodne z dokumentacją, przy czym bloki oporowe lub inne umocnienia należy umieszczać: przy końcówkach, ugałęzieniach, pod zasuwami, hydrantami, a także na zmianach kierunku.

Blok oporowy powinien być tak ustawiony, aby swą tylną ścianą opierał się o grunt nienaruszony. W przypadku braku możliwości spełnienia tego warunku, należy przestrzeń między tylną ścianą bloku a gruntem rodzimym zalać betonem klasy B15.

Odległość między blokiem oporowym i ścianką przewodu wodociągowego powinna być nie mniejsza niż 0,10 m. Przestrzeń między przewodem a blokiem należy zalać betonem klasy B15 izolując go od przewodu dwoma warstwami papy.

Wykop do rzędnej wierzchu bloku można wykonywać dowolną metodą, natomiast poniżej - do rzędnej spodu bloku - wykop należy pogłębić ręcznie tuż przed jego posadowieniem.

Wykop w miejscu wbudowania bloku należy zasypywać (do rzędnej wierzchu bloku) od strony przewodu wodociągowego.

5.6.4. Armatura odcinająca

Armaturę odcinającą (zasuwy) należy instalować:

- na węzłach wodociągowych (przy odgałęzieniach),
- na odgałęzieniu do hydrantu,
- w innych miejscach wskazanych w Dokumentacji Projektowej.

5.6.5. Próby, płukanie

Projektowany rurociąg należy poddać próbie szczelności na ciśnieniu 1,0 MPa zgodnie z PN-EN 805:2002

Po próbie należy przeprowadzić płukanie rurociągu, a następnie dezynfekcję wodnym roztworem podchlorynu sodu, czas trwania dezynfekcji 24 h.

Po usunięciu roztworu dezynfekcyjnego rurociąg należy ponownie przepłukać wodą wodociągową.

Po ułożeniu rurociągu i odbiorze należy sporządzić powykonawczą inwentaryzację geodezyjną.

5.7. Zasypanie wykopów i ich zagęszczenie

Użyty materiał i sposób zasypania nie powinny spowodować uszkodzenia ułożonego przewodu i obiektów na przewodzie oraz izolacji antykorozyjnej, przeciwwilgociowej i cieplnej. Zасыpywanie rur w wykopie należy prowadzić warstwami grubości 20 cm. Materiał zasypkowy powinien być równomiernie układany i zagęszczany po obu stronach przewodu (do wysokości 30cm ponad wierzch rury materiał zagęszczać ręcznie).

Materiałem zasypu w obrębie strefy niebezpiecznej powinien być grunt nieskalisty, bez grud i kamieni, mineralny, sypki, drobno- i średnioziarnisty wg PN-B-02480.

Materiał zasypu w obrębie strefy niebezpiecznej powinien być zagęszczony ubijakiem ręcznym po obu stronach przewodu.

Pozostałe warstwy gruntu dopuszcza się zagęszczać mechanicznie, o ile nie spowoduje to uszkodzenia przewodu. Wskaźnik zagęszczenia gruntu powinien być zgodny z Dokumentacją Projektową.

Wskaźnik zagęszczenia powinien być nie niższy niż $I_s=0,97$ dla rur zagłębionych poniżej 1,40m i $I_s=1,00$ powyżej 1,40m i dla rurociągów prowadzonymi pod drogami dla ruchu kołowego. Rodzaj gruntu do zasypywania wykopów Wykonawca uzgodni z Inspektorem nadzoru.

W przypadku prowadzenia robót ziemnych w istniejącej drodze o nawierzchni ulepszonej i trudności osiągnięcia wskaźnika zagęszczenia gruntu równego 1, należy zastąpić górną warstwę zasypu wzmocnioną podbudową drogi.

5.8. Odwadnianie wykopów

Analogicznie do ST 02 – PRZYŁĄCZA ZEWNĘTRZNE KANALIZACJI SANITARNEJ i DESZCZOWEJ; pkt. 5.6÷5.8

6. KONTROLA JAKOŚCI ROBÓT

6.1. Ogólne wymagania dotyczące kontroli jakości robót.

Zgodnie z pkt. 6. Część I : Wymagania ogólne”

6.2. Kontrola, pomiary i badania

6.2.1. Badania przed przystąpieniem do robót

Przed przystąpieniem do robót Wykonawca powinien wykonać badania mające na celu:

- zakwalifikowania gruntów do odpowiedniej kategorii,
- określenie rodzaju gruntu i jego uwarstwienia,
- określenie stanu terenu,
- ustalenie składu betonu i zapraw,
- ustalenie sposobu zabezpieczenia wykopów przed zalaniem wodą,
- ustalenie metod wykonywania wykopów,
- ustalenie metod prowadzenia robót i ich kontroli w czasie trwania budowy.

6.2.2. Kontrola, pomiary i badania w czasie robót

W szczególności kontrola powinna obejmować:

- sprawdzenie rzędnych założonych ław celowniczych w nawiązaniu do podanych na placu budowy stałych punktów niwelacyjnych z dokładnością odczytu do 5 mm,
- sprawdzenie metod wykonywania wykopów,
- zbadanie materiałów i elementów obudowy pod kątem ich zgodności z cechami podanymi w Dokumentacji Projektowej i warunkami technicznymi podanymi przez wytwórcę,
- badanie zachowania warunków bezpieczeństwa pracy,
- badanie zabezpieczenia wykopów przed zalaniem wodą,
- sprawdzenie zabezpieczenia istniejącego uzbrojenia w wykopie
- badanie prawidłowości podłoża naturalnego, w tym głównie jego nienaruszalności, wilgotności i zgodności z określonym w dokumentacji,
- badanie i pomiary szerokości, grubości i zagęszczenia wykonanego podłoża wzmocnionego z kruszywa,
- badanie w zakresie zgodności z Dokumentacją Projektową i warunkami określonymi w odpowiednich normach przedmiotowych lub warunkami technicznymi wytwórni materiałów, ewentualnie innymi umownymi warunkami,
- sprawdzenie rzędnych posadowienia studzienki wodomierzowej,
- badanie głębokości ułożenia przewodu, jego odległości od budowli sąsiadujących i ich zabezpieczenia,
- badanie ułożenia przewodu na podłożu,
- badanie odchylenia osi przewodu i jego spadku,
- badanie zastosowanych złączy i ich uszczelnienie,
- badanie zmiany kierunków przewodu i ich zabezpieczenia przed przemieszczaniem,
- badanie zabezpieczenia przed korozją,
- sprawdzenie montażu armatury, sprawdzenie rzędnych posadowienia skrzynek zasuw,
- badanie szczelności odcinków oraz całego przewodu; ciśnienie próbne $p_{\text{prob}}=1,0$ MPa
- badanie warstwy ochronnej zasypu przewodu,
- badanie zasypu przewodu do powierzchni terenu poprzez badanie wskaźników zagęszczenia poszczególnych jego warstw,

- badanie zabudowy zestawu wodomierzowego.

6.2.3. Dopuszczalne tolerancje i wymagania

- odchylenie odległości krawędzi wykopu w dnie od ustalonej w planie osi wykopu nie powinno wynosić więcej niż ± 5 cm,
- odchylenie wymiarów w planie nie powinno być większe niż 0,1 m,
- odchylenie grubości warstwy zabezpieczającej naturalne podłoże nie powinno przekroczyć ± 3 cm,
- dopuszczalne odchylenia w planie krawędzi wykonanego podłoża wzmocnionego od ustalonego na ławach celowniczych kierunku osi przewodu nie powinny przekraczać dla przewodów z tworzyw sztucznych 10 cm,
- różnice rzędnych wykonanego podłoża nie powinny przekroczyć w żadnym jego punkcie dla przewodów z tworzyw sztucznych ± 5 cm,
- dopuszczalne odchylenia osi przewodu od ustalonego na ławach celowniczych nie powinny przekroczyć dla przewodów z tworzyw sztucznych 10 cm, dla pozostałych przewodów 2 cm,
- dopuszczalne odchylenia spadku przewodu nie powinny w żadnym jego punkcie przekroczyć: dla przewodów z tworzyw sztucznych ± 5 cm i nie mogą spowodować na odcinku przewodu przeciwnego spadku ani zmniejszenia jego do zera,
- stopień zagęszczenia zasyпки wykopów określony w trzech miejscach na długości przyłącza nie powinien wynosić mniej niż w Dokumentacji Projektowej,
- wymagania dla prób szczelności sieci wodociągowych zgodnie z PN-B-10725, pkt. 8.

7. ODBIÓR ROBÓT

7.1. Ogólne zasady odbioru robót

Wymagania ogólne zgodnie z pkt. 8. Część I : Wymagania ogólne

7.2. Odbiór robót zanikających i ulegających zakryciu

Odbiorowi robót zanikających i ulegających zakryciu podlegają wyszczególnione technologiczne czynności związane z wykonaniem sieci wodociągowych, a mianowicie:

- roboty przygotowawcze,
- roboty ziemne z obudową ścian wykopów,
- przygotowanie podłoża,
- roboty montażowe wykonania rurociągów,
- próby szczelności przewodów, zasypanie i zagęszczenie wykopu.

Odbiór robót zanikających powinien być dokonany w czasie umożliwiającym wykonanie korekt i poprawek bez hamowania ogólnego postępu robót.

Długość odcinka robót ziemnych poddana odbiorowi nie powinna być mniejsza od 50 m i powinna wynosić około 300 m dla przewodów z tworzywa sztucznego PE bez względu na sposób prowadzenia wykopów.

Dopuszcza się zwiększenie lub zmniejszenie długości przeznaczonego do odbioru odcinka przewodu z tym, że powinna być ona uzależniona od warunków lokalnych oraz umiejscowienia uzbrojenia lub uzasadniona względami techniczno-ekonomicznymi. Inspektor nadzoru dokonuje odbioru robót zanikających.

Próby ciśnieniowe wykonać wg PN-EN 805: 2002 z zachowaniem następujących zasad:

- łuki, trójniki, zaślepki i zamontowana armatura muszą być odkryte podczas próby proste odcinki rurociągu (między złączami) powinny być przysypane i grunt zagęszczony, a próba może się odbyć w 24 godzinach po zasypaniu,
- próbę szczelności należy przeprowadzać po całkowitym zakończeniu montażu i wzrokowym sprawdzeniu połączeń,
- po całkowitym napełnieniu i odpowietrzeniu rurociągu należy pozostawić go na 12 godzin dla ustabilizowania,
- po ustabilizowaniu się ciśnienia próbnego wody w przewodzie należy przez 30 minut sprawdzać jego wielkość,
- rurociąg powinien być poddany podwyższonemu ciśnieniu tylko przez czas wymagany przez normy, nie dłużej niż 24 godziny,

- po zakończeniu próby zmniejszać ciśnienie powoli w sposób kontrolowany. Próby przeprowadzić na ciśnienie 1,0 MPa. Wynik prób można uznać za pozytywny jeżeli w czasie 30 min nie wystąpi obniżka ciśnienia. Po zakończeniu prób szczelności wykonać płukanie przewodu wodą w ilości przekraczającej 10-ciokrotną objętość płukanego odcinka.
- protokół z przeprowadzenia próby ciśnieniowej przedstawić do akceptacji Inspektora nadzoru

7.3. Odbiór końcowy

Odbiorowi końcowemu podlega:

- sprawdzenie kompletności dokumentacji do odbioru technicznego końcowego (polegające m.in. na sprawdzeniu protokołów badań przeprowadzonych przy odbiorach technicznych częściowych),
- badanie szczelności całego przewodu (przeprowadzone przy całkowicie ukończonym i zasypanym przewodzie, otwartych zasuwach),
- Po przeprowadzeniu dezynfekcji i płukaniu przedstawić próbki wody wodociągowej do kontroli przez właściwą terenowo Powiatową Stację Sanitarno-Epidemiologiczną.

Wyniki przeprowadzonych badań podczas odbioru powinny być ujęte w formie protokołu, szczegółowo omówione, wpisane do dziennika budowy i podpisane przez nadzór techniczny oraz członków komisji przeprowadzającej badania. Wyniki badań przeprowadzonych podczas odbioru końcowego należy uznać za dokładne, jeżeli wszystkie wymagania (badanie dokumentacji i szczelności całego przewodu) zostały spełnione. Jeżeli któreś z wymagań przy odbiorze technicznym końcowym nie zostało spełnione, należy ocenić jego wpływ na stopień sprawności działania przewodu i w zależności od tego określić konieczne dalsze postępowanie.

8. OBMIAR ROBÓT

Podstawowymi jednostkami obmiarowymi są:

- m – dla montażu instalacji rurowych
- sztuka, komplet – dla armatury, urządzeń i wyposażenia
- m³, m², m – dla prac ziemnych
- inne (tj. odcinek, próba, złącze) – zgodnie z PRZEDMIAREM ROBÓT

Pozostałe wymagania zgodnie z pkt. 7. Część I : Wymagania ogólne

9. PODSTAWA PŁATNOŚCI

Wymagania ogólne zgodnie z pkt. 9. Część I : Wymagania ogólne

10. PRZEPISY ZWIĄZANE

10.1. Podstawowe akty prawne

10.2. Normy

1. PN-87/B-01060 Sieć wodociągowa zewnętrzna. Obiekty i elementy wyposażenia. Terminologia
2. PN-81/B-03020 Grunty budowlane. Posadowienia bezpośrednie budowli. Obliczenia statyczne i projektowanie
3. PN-B-10736 Roboty ziemne. Wykopy otwarte dla przewodów wodociągowych i kanalizacyjnych. Warunki techniczne wykonania
4. PN-88/B-06250 Beton zwykły
5. PN-86/B-06712 Kruszywa mineralne do betonu
6. PN-B-11111 Kruszywa mineralne. Kruszywa naturalne do nawierzchni drogowych. Żwir i mieszanka
7. PN-B-10725 Wodociągi. Przewody zewnętrzne. Wymagania i badania przy odbiorze
8. PN-90/B-14501 Zaprawy budowlane zwykłe
9. PN-86/H-74374 Połączenia kołnierzowe. Uszczelki. Wymagania ogólne
10. PN-92/M-74001 Armatura przemysłowa. Ogólne wymagania i badania
11. PN-83/M-74024/00 Armatura przemysłowa. Zasuwki klinowe kołnierzowe żeliwne.

- Wymagania i badania
12. PN-85/M-74081 Skrzynki uliczne stosowane w instalacjach wodnych i gazowych
 13. PN-B-01706: 1992 Instalacje wodociągowe. Wymagania w projektowaniu.
+ Az1:1999 Zmiana Az1 – Zabezpieczenie przed wtórnym zanieczyszczeniem instalacji wodociągowych.
 14. PN-B-10720:1998 Wodociągi. Zabudowa zestawów wodomierzowych w instalacjach wodociągowych. Wymagania i badania przy odbiorze.
 15. PN-EN 12201 Systemy przewodów rurowych z tworzyw sztucznych do przesyłania wody. Polietylen (PE)
 16. PN-EN 13244-1:2004 Systemy przewodów rurowych z tworzyw sztucznych do ciśnieniowych rurociągów do wody użytkowej i kanalizacji deszczowej oraz sanitarnej, układanie pod ziemią. Polietylen (PE).
 17. ZAT/97-01-001 Rury i kształtki z polietylenu PE i elementy łączące w rurociągach ciśnieniowych do wody.

10.3. Inne dokumenty

1.	Wymagania techniczne COBRI INSTAL Zeszyt 3. Warunki techniczne wykonania i odbioru sieci wodociągowych – 2001 r.
2.	Wymagania techniczne COBRI INSTAL Zeszyt 1. Zabezpieczenie wody przed wtórnym zanieczyszczeniem – 2001 r.
3.	Warunki Techniczne Wykonania i Odbioru rurociągów z tworzyw sztucznych
4.	Warunki techniczne wykonania i odbioru robót budowlano-montażowych – tom I rozdz. IV, Arkady 1989 r. – Roboty ziemne

SZCZEGÓŁOWA SPECYFIKACJA TECHNICZNA

ST 02 –PRZYŁĄCZE KANALIZACJI SANITARNEJ i DESZCZOWEJ

Klasyfikacja robót wg. Wspólnego Słownika Zamówień

CPV 45110000-1 – Roboty w zakresie burzenia i rozbiórki obiektów budowlanych; roboty ziemne

CPV 45230000-8 – Roboty budowlane w zakresie budowy rurociągów, linii komunikacyjnych i elektroenergetycznych, autostrad, dróg, lotnisk i kolei; wyrównywanie terenu

CPV 45330000-9 – Hydraulika i roboty sanitarne

CPV 45232410-9 - Roboty w zakresie kanalizacji ściekowej

1. WSTĘP

1.1. Przedmiot Szczegółowej Specyfikacji Technicznej

Przedmiotem niniejszej Szczegółowej Specyfikacji Technicznej (SST) są wymagania dotyczące wykonania i odbioru przyłącza kanalizacji sanitarnej i deszczowej.

1.2. Zakres stosowania Szczegółowej Specyfikacji Technicznej

Specyfikacja techniczna stanowi dokument przetargowy i kontraktowy przy zleceniu i realizacji robót wymienionych w punkcie 1.1.

1.3. Zakres robót objętych Szczegółowej Specyfikacji Technicznej

Ustalenia zawarte w niniejszej specyfikacji dotyczą zasad prowadzenia robót związanych z wykonaniem przyłączy kanalizacji sanitarnej i deszczowej :

Ogólne zestawienie zakresu rzeczowego robót:

- sieć kanałów sanitarnych oraz deszczowych, grawitacyjnych PVC klasy S, SN8 SDR34
- sieć kanałów sanitarnych, grawitacyjnych żeliwnych
- studnie nieprzełazowe PVC/PP d=425mm z włączami B125 – D400
- studnie przełazowe betonowe z elementów prefabrykowanych d=1000÷1200 mm z włączami B125 – D400

Zakres prac przy wykonywaniu w/w robót obejmuje :

- zabezpieczenie terenu robót,
- dostawę materiałów,
- wykonanie prac przygotowawczych, w tym rozbiórki istniejących nawierzchni, przekopy próbne oraz podwieszenie instalacji obcych,
- wykonanie wykopów wraz z umocnieniem ścian wykopu i jego odwodnieniem, kategoria gruntu I÷III,
- przygotowanie podłoża i fundamentu pod przewody i obiekty na sieci,
- ułożenie przewodów kanalizacyjnych, odgałęzień, studni kanalizacyjnej,
- wykonanie studzienek,
- zasypanie i zagęszczenie wykopu z demontażem umocnień ścian wykopu,
- odtworzenie nawierzchni po robotach
- przeprowadzenie pomiarów i badań wymaganych w specyfikacji technicznej.

2. MATERIAŁY

2.1. Ogólne wymagania dotyczące materiałów

Wymagania ogólne zgodnie z pkt. 2. Część I : Wymagania ogólne

2.2. Przewody rurowe

2.2.1. Rury kanalizacyjne

- rury kanalizacji sanitarnej i deszczowej grawitacyjnej PVC160 klasy S, SN8 SDR34
- rury kanalizacji sanitarnej grawitacyjnej żeliwne

2.3.1 Studnie kanalizacyjne

- **studnie PVC/PP** systemowe $d=600\text{mm}$ z włazami żeliwnymi B125 ÷ D400. Na komplet studzienki tworzywowej składa się kineta PP przelotowa, połączeniowa lub zbiorcza o średnicy dostosowanej do średnicy przewodu kanalizacyjnego z kielichem dla rury trzonowej, rura trzonowa (PVC-U lub PP), rura teleskopowa, zwieńczenie studni kanalizacyjnej – właz żeliwny B125 – D400 w zależności od lokalizacji w terenie. Wszystkie elementy łączone na uszczelki spełniające wymagania normy PN-EN 681-1: 2002. Stosować system jednego dostawcy dla elementów składowych studzienki.
- **studnie betonowe** z betonu wibroprasowanego C35/45 (beton B45), w klasie wodoszczelności W-8, nasiąkliwość betonu do 4%, o mrozoodporność F150, łączonych na uszczelki. Należy stosować uszczelki z kauczuku styrenowego SBR, Kauczuku etylenowo – propylenowego EPDM lub kauczuku nitrylowo – butadienowego NBR. Studnie uzbroić w płyty nastudzienne z pierścieniami odcciążającymi oraz włazami w klasie B125-D400 wg PN-EN 124:2000. Dno studzienki wykonane jako część monolityczna wraz z kinetą w dnie z wodoszczelnego betonu kl. B15- (B20) W4 M-100 wg BN-62/6738-07 (Beton hydrotechniczny).

2.3.2 Studnia schładzająca

Podstawowe parametry studni schładzającej:

Studnia betonowa $\varnothing 1000$ z betonu wibroprasowanego C35/45 (beton B45), w klasie wodoszczelności W-8, nasiąkliwość betonu do 4%, o mrozoodporność F150, łączonych na uszczelki o pojemności czynnej $V=0,4\text{ m}^3$. Należy stosować uszczelki z kauczuku styrenowego SBR, Kauczuku etylenowo – propylenowego EPDM lub kauczuku nitrylowo – butadienowego NBR. Studnie uzbroić w płyty nastudzienne z pierścieniami odcciążającymi oraz włazami w klasie B125-D400 wg PN-EN 124:2000. Dno studzienki wykonane jako część monolityczna wraz z kinetą w dnie z wodoszczelnego betonu kl. B15- (B20) W4 M-100 wg BN-62/6738-07 (Beton hydrotechniczny).

3. SPRZĘT

3.1. Ogólne wymagania dotyczące sprzętu

Wymagania ogólne zgodnie z pkt. 3. Część I : Wymagania ogólne

3.2. Sprzęt do robót ziemnych przygotowawczych i wykończeniowych

W zależności od potrzeb, Wykonawca zapewni następujący sprzęt do wykonania robót ziemnych i wykończeniowych:

- samochód samowyladowczy od 25 do 30 t,
- koparkę podsiębierną 0,4 m³ do 0,6 m³,
- koparkę przedsiębierną 0,4 m³ do 0,6 m³,
- spycharkę kołową lub gąsienicową do 100 KM,
- sprzęt do zagęszczania gruntu; zagęszczarkę wibracyjną, ubijak spalinowy, walec wibracyjny.

3.3. Sprzęt do wykonania kanalizacji sanitarnej

Wykonawca przystępujący do wykonania kanalizacji sanitarnej powinien wykazać się możliwością korzystania z następującego sprzętu:

- żurawi budowlanych samochodowych,
- wciągarek mechanicznych,
- pomp spalinowych do odwadniania wykopów,
- igłofiltrów
- kolektorów odprowadzających,

4. TRANSPORT I SKŁADOWANIE

4.1. Ogólne wymagania dotyczące transportu i składowania.

Wymagania ogólne zgodnie z pkt. 4. Część I : Wymagania ogólne

4.2. Rury

4.2.1. Rury przewodowe

Rury mogą być przewożone dowolnymi środkami transportu w sposób zabezpieczający je przed uszkodzeniem lub zniszczeniem.

Wykonawca zapewni przewóz rur w pozycji poziomej wzdłuż środka transportu, z wyjątkiem rur betonowych o stosunku średnicy nominalnej do długości, większej niż 1,0 m, które należy przewozić w pozycji pionowej i tylko w jednej warstwie.

Wykonawca zabezpieczy wyroby przewożone w pozycji poziomej przed przesuwaniem i przetaczaniem pod wpływem sił bezwładności występujących w czasie ruchu pojazdów. Przy wielowarstwowym układaniu rur górna warstwa nie może przewyższać ścian środka transportu o więcej niż 1/3 średnicy zewnętrznej wyrobu. Pierwszą warstwę rur kielichowych należy układać na podkładach drewnianych, zaś poszczególne warstwy w miejscach stykania się wyrobów należy przekładać materiałem wyściółkowym (o grubości warstwy od 2 do 4 cm po ugnieceniu).

Podczas prac przeładunkowych rur nie należy rzucać, przeciągać po podłożu, a szczególną ostrożność należy zachować przy przeładunku rur z tworzyw sztucznych w temperaturze blisko 0°C i niższej. Przy przeładunku z użyciem żurawi lub dźwigów należy stosować liny miękkie, np. nylonowe, bawełniano-konopne, z tworzyw sztucznych.

Rury można składować na otwartej przestrzeni, układając je w pozycji leżącej jedno- lub wielowarstwowo, albo w pozycji stojącej. Powierzchnia składowania powinna być utwardzona i zabezpieczona przed gromadzeniem się wód opadowych.

W przypadku składowania poziomego pierwszą warstwę rur należy ułożyć na podkładach drewnianych. Podobnie na podkładach drewnianych należy układać wyroby w pozycji stojącej i jeżeli powierzchnia składowania nie odpowiada w/w wymaganiom.

Wykonawca jest zobowiązany układać rury według poszczególnych grup, wielkości i gatunków w sposób zapewniający stateczność oraz umożliwiający dostęp do poszczególnych stosów lub pojedynczych rur. Wysokość sterty rur PVC nie powinna przekraczać 1,5 m. Składowane rury nie powinny być narażone na bezpośrednie działanie promieniowania słonecznego. Temperatura w miejscu przechowywania nie powinna przekraczać 30°C,

5. WYKONANIE ROBÓT

5.1. Ogólne zasady wykonania robót

Wymagania ogólne zgodnie z pkt. 5. Część I : Wymagania ogólne

5.2. Roboty przygotowawcze

Analogicznie do. ST-01 –INSTALACJA ZEWNĘTRZNA WODY - pkt. 5.2

5.3. Prace rozbiórkowe

Analogicznie do. ST-01 –INSTALACJA ZEWNĘTRZNA WODY - pkt. 5.3

5.4. Roboty ziemne

Analogicznie do. ST-01 –INSTALACJA ZEWNĘTRZNA WODY - pkt. 5.4

W miejscach wskazanych w dokumentacji projektowej odcinki o zmniejszonym przykryciu należy na całej długości i szerokości wykopu wzdłuż i po bokach rurociągu izolować termicznie keramzytem minimum 0,5m ponad wierzch rury. Aby ograniczyć zawilgocenie keramzytu wskazane należy przykryć go od góry folią, na której układa się wierzchnią warstwę gruntu.

5.5. Przygotowanie podłoża

Należy wykonać podłoże z piasku o grubości 15 cm zgodnie z Dokumentacją Projektową.

Wskaźnik zagęszczenia powinien być nie niższy niż $I_s=0,97$. Rodzaj gruntu do zasypywania wykopów Wykonawca uzgodni z Inspektorem nadzoru.

5.6. Odwodnienie wykopów

Podczas prowadzenia wykopów na trasie kanałów grawitacyjnych oraz wykopów w miejscu włączenia do sieci może wystąpić konieczność wykonania odwodnienia. Tam, gdzie odwodnienie wykopów będzie niezbędne, należy je odwodnić i utrzymywać odwodnienie przez czas montażu, aż do zakończenia wszystkich prób i zasypania wykopów.

Odwodnienie wykopów w rejonie poziomów wody zawieszanej i stref sączeń możliwe jest wyłącznie jako pompowanie bezpośrednie wody z wykopu.

Na terenach gdzie występują grunty niespoiste odwodnienie prowadzić należy w następujący sposób:

- a) 0,5 m powyżej dna wykopu - odwodnienie powierzchniowe,
- b) od 0,5 - 1,0 - igłofiltry rozstawione co 2,0 m,
- c) od 1,0 m do 1,5m- igłofiltry rozstawione co 1,0 m
- d) 1,5 m i wyżej - igłofiltry rozstawione co 0,5 m

Na terenach gdzie występują grunty spoiste odwodnienie prowadzić należy w następujący sposób:

- a) do 1,0 m powyżej dna wykopu - odwodnienie powierzchniowe,
- b) od 1,0- 2,0 - igłofiltry rozstawione co 2,0 m,
- c) powyżej 2,0 m - igłofiltry rozstawione co 1,0 m
- d) W szczególnych przypadkach może zaistnieć zmiana sposobu odwodnienia:
- e) przy wystąpieniu wyższego poziomu wód gruntowych, poprzez zagęszczenie rozstawu igłofiltrów,
- f) przy wystąpieniu niższego poziomu wód gruntowych, poprzez rzadsze rozstawienie igłofiltrów lub zastosowanie odwodnienie powierzchniowego.

Każdorazowo sposób odwadniania należy dobrać do aktualnie panujących warunków gruntowo-wodnych i uzgodnić go z Inżynierem geologiem i inspektorem nadzoru.

Wodę z odwodnienia wykopów należy odprowadzić rurociągiem tymczasowym do najbliższego rowu lub studni kanalizacji deszczowej. Zgodę oraz sposób odprowadzania wody do rowu lub studni należy uzgodnić z jego właścicielem. Wszelkie wymagania stawiane przez właściciela rowu będą przestrzegane przez Wykonawcę Robót

5.7. Zabezpieczenie wykopów przed zalaniem wodą z opadów atmosferycznych

W celu zabezpieczenia wykopów przed zalaniem wodą z opadów atmosferycznych powinny być zachowane co najmniej następujące warunki:

- a) górne krawędzie bali przyściennych powinny wystawać co najmniej 15 cm ponad szczelnie przylegający teren,
- b) powierzchnia terenu powinna być wyprofilowana ze spadkiem umożliwiającym łatwy odpływ wody poza teren przylegający do wykopu,
- c) wprowadzenie wód z drenażu odwadniającego do studzienek zbiorczych w wykopie powinno być wykonane zgodnie z dokumentacją, w miejscach odpowiednio zabezpieczonych przed rozmyciem.
- d) w przypadku zaistnienia konieczności odwodnienia wykopów zakłada się ich odwodnienie za pomocą pompowania powierzchniowego. W dnie wykopu należy wykonać studzienkę zbiorczą, w której umieszczona zostanie pompa zanurzeniowa.
- e) odwadnianie prowadzić w sposób ciągły, aż do zasypiania wykopu, nie dopuszczając doprzzerw w pracy pompy,
- f) w przypadku zaistnienia przerwy ponowne usuwanie wody z wykopu prowadzić powoli, aby nie powodować wymywania cząsteczek gruntu,
- g) w żadnym wypadku nie dopuszczać do pompowania wody z zawiesiną gruntu.

5.8. Pozostałe uwagi

Nie wyklucza się zastosowania innych sposobów odwadniania wykopów zgodnie z osobnym opracowaniem projektowym w przypadku stwierdzenia odmiennych niż zakładane na etapie projektu warunków geologiczno – wodnych podczas realizacji robót. Rozwiązanie te będą na bieżąco uzgadniane przez Wykonawcę z kierownikiem budowy i uprawnionym geologiem.

Wykonawca powinien, o ile wymagają tego warunki terenowe, wykonać urządzenia, które zapewnią odprowadzenie wód gruntowych i opadowych poza obszar robót ziemnych tak, aby zabezpieczyć grunty przed przewilgoceniem i nawodnieniem. Wykonawca ma obowiązek takiego wykonywania wykopów i nasypów, aby powierzchniom gruntu nadawać w całym okresie trwania robót spadki, zapewniające prawidłowe odwodnienie. Jeżeli, wskutek zaniedbania Wykonawcy, grunty ulegną nawodnieniu, które spowoduje ich długotrwałą nieprzydatność, Wykonawca ma obowiązek usunięcia tych gruntów i zastąpienia ich gruntami przydatnymi

Odprowadzenie wód do istniejących zbiorników naturalnych i urządzeń odwadniających musi być poprzedzone uzgodnieniem z odpowiednimi instytucjami.

Technologia wykonania wykopu musi umożliwiać jego prawidłowe odwodnienie w całym okresie trwania robót ziemnych.

Wodę z odwodnienia wykopów należy odprowadzić rurociągiem tymczasowym zgodnie z odrębnym opracowaniem projektowym spoczywającym na Wykonawcy robót.

5.9. Roboty montażowe

Spadki i głębokość posadowienia rurociągu powinny spełniać poniższe warunki:

- spadki i trasy kanałów powinny być zgodne z Dokumentacją Projektową,
- głębokość ułożenia przewodów przy nie stosowaniu izolacji cieplnej i środków zabezpieczających podłoże i przewód przed przemarzaniem powinna być taka, aby jego przykrycie mierzone od wierzchu przewodu do powierzchni projektowanego terenu było większe niż głębokość przemarzania gruntów, wg PN-81/B-03020 o 0,2 m; i tak przykrycie to powinno wynosić minimum 1,4 m. Przy mniejszych zagłębieniach zachodzi konieczność odpowiedniego ocieplenia kanału.
- W miejscach wskazanych w dokumentacji projektowej odcinki o zmniejszonym przykryciu należy na całej długości i szerokości wykopu wzdłuż i po bokach rurociągu izolować termicznie keramzytem minimum 0,5m ponad wierzch rury. Aby ograniczyć zawilgocenie keramzytu wskazane należy przykryć go od góry folią, na której układa się wierzchnią warstwę gruntu.

5.10. Odgałęzienia; przyłącza

Przy wykonywaniu odgałęzień należy przestrzegać następujących zasad:

- trasa odgałęzienia powinna być prosta, bez załamań w planie i pionie,
- minimalny przekrój przewodu odgałęzienia powinien wynosić 160 mm,
- włączenie odgałęzienia do kanału może być wykonane za pośrednictwem studzienki rewizyjnej,
- spadki odgałęzień powinny być zgodne z Dokumentacją Projektową
- w przypadku konieczności włączenia odgałęzienia na wysokości większej niż 0,5 m nad dnem studzienki należy stosować kaskady umieszczone na zewnątrz poza ścianką studzienki.

5.11. Izolacje

Rury z tworzyw sztucznych nie wymagają żadnych izolacji. Studzienki betonowe zabezpiecza się przez posmarowanie z zewnątrz izolacją bitumiczną. Dopuszcza się stosowanie innego środka izolacyjnego uzgodnionego z Inspektorem Nadzoru. W środowisku słabo agresywnym, niezależnie od czynnika agresji, studzienki należy zabezpieczyć przez zagruntowanie izolacją asfaltową oraz trzykrotne posmarowanie lepikiem asfaltowym na zimno.

5.12. Zasypanie wykopów i ich zagęszczenie

Zасыpywanie rur w wykopie należy prowadzić warstwami grubości 20 cm. Materiał zasypkowy powinien być równomiernie układany i zagęszczany po obu stronach przewodu (do wysokości 30cm ponad wierzch rury materiał zagęszczać ręcznie).

Wskaźnik zagęszczenia powinien być nie niższy niż $I_s=0,97$ dla rur zagłębionych poniżej 1,40m i $I_s=1,00$ powyżej 1,40m i dla rurociągów prowadzonymi pod drogami dla ruchu kołowego. Rodzaj gruntu do zasypywania wykopów Wykonawca uzgodni z Inspektorem nadzoru.

6. KONTROLA JAKOŚCI ROBÓT

6.1. Ogólne wymagania dotyczące kontroli jakości robót.

Wymagania ogólne zgodnie z pkt. 6. Część I : Wymagania ogólne

6.2. Kontrola, pomiary i badania

6.2.1. Badania przed przystąpieniem do robót

Przed przystąpieniem do robót Wykonawca powinien wykonać badania mające na celu:

- zakwalifikowania gruntów do odpowiedniej kategorii,
- określenie rodzaju gruntu i jego uwarstwienia,
- określenie stanu terenu,
- ustalenie składu betonu i zapraw,
- ustalenie sposobu zabezpieczenia wykopów przed zalaniem wodą,
- ustalenie metod wykonywania wykopów,
- ustalenie metod prowadzenia robót i ich kontroli w czasie trwania budowy.

6.2.2. Kontrola, pomiary i badania w czasie robót

W szczególności kontrola powinna obejmować:

- sprawdzenie rzędnych założonych ław celowniczych w nawiązaniu do podanych stałych punktów wysokościowych z dokładnością do 5 mm,
- badanie zabezpieczenia wykopów przed zalaniem wodą,
- sprawdzenie zabezpieczenia istniejącego uzbrojenia w wykopie
- badanie i pomiary szerokości, grubości i zagęszczenia wykonanej warstwy podłoża z kruszywa mineralnego lub betonu,
- badanie odchylenia osi kanałów,
- sprawdzenie zgodności z Dokumentacją Projektową założenia przewodów i studzienek,
- badanie odchylenia spadku kanałów,
- sprawdzenie prawidłowości ułożenia przewodów,
- sprawdzenie prawidłowości uszczelniania przewodów,
- badanie wskaźników zagęszczenia poszczególnych warstw zasypu,

- sprawdzenie rzędnych posadowienia studzienek i pokryw włazowych,
- sprawdzenie wykonanych izolacji.

6.2.3. Dopuszczalne tolerancje i wymagania

- odchylenie odległości krawędzi wykopu w dnie od ustalonej w planie osi wykopu nie powinno wynosić więcej niż 5 cm,
- odchylenie wymiarów w planie nie powinno być większe niż 0,1 m,
- odchylenie grubości warstwy podłoża nie powinno przekraczać 3 cm,
- odchylenie szerokości warstwy podłoża nie powinno przekraczać 5 cm,
- odchylenie przewodu rurowego w planie, odchylenie odległości osi ułożonego przewodu od osi przewodu ustalonej na ławach celowniczych nie powinna przekraczać 2 cm,
- odchylenie spadku ułożonego przewodu od przewidzianego w projekcie nie powinno przekraczać -5% projektowanego spadku (przy zmniejszonym spadku) i +10% projektowanego spadku (przy zwiększonym spadku),
- wskaźnik zagęszczenia zasyпки wykopów określony w trzech miejscach na długości 100 m
- rzędne pokryw studzienek powinny być wykonane z dokładnością do 1 cm.

7. ODBIÓR ROBÓT

7.1. Ogólne zasady odbioru robót

Wymagania ogólne zgodnie z pkt. 8. Część I : Wymagania ogólne

7.2. Odbiór robót zanikających i ulegających zakryciu

Odbiór robót zanikających i ulegających zakryciu przeprowadza się dla poszczególnych faz robót podlegających zakryciu. Roboty te należy odebrać przed wykonaniem następnej części robót, uniemożliwiających odbiór robót poprzednich.

Odbiorowi robót zanikających i ulegających zakryciu podlegają:

- roboty montażowe wykonania rur kanałowych i odgałęzień wraz z podłożem i drenażem,
- badanie szczelności przewodów wykonać zgodnie z PN-EN 1610
- protokoły odbioru technicznego zgodnie z Załącznik 1,2 „Zeszyt 9 - COBRTI INSTAL WTWiO sieci kanalizacyjnych”
- zasypany, zagęszczony wykop.

Odbiór robót zanikających powinien być dokonany w czasie umożliwiającym wykonanie korekt i poprawek, bez hamowania ogólnego postępu robót.

Wyniki przeprowadzonych badań powinny być ujęte w formie protokołu, szczegółowo omówione, wpisane do dziennika budowy, zinventaryzowane przez służby geodezyjne i podpisane przez nadzór techniczny.

7.3. Odbiór końcowy

Odbiorowi końcowemu podlega:

- zbadanie zgodności Dokumentacji Projektowej ze stanem faktycznym i inwentaryzacją geodezyjną,
- zbadaniu zgodności protokołu odbioru wyników badań stopnia zagęszczenia gruntu zasyпки wykopu,
- zbadanie protokołów odbiorów z prób szczelności przewodów kanalizacyjnych.

Wyniki badań przeprowadzonych podczas odbioru końcowego należy uznać za dokładne, jeżeli wszystkie wymagania (badanie dokumentacji i szczelności przewodów) zostały spełnione. Jeżeli któreś z wymagań przy odbiorze technicznym końcowym nie zostało spełnione, należy ocenić jego wpływ na stopień sprawności działania przewodu i w zależności od tego określić konieczne dalsze postępowanie.

Wyniki przeprowadzonych badań należy udokumentować wpisem do dziennika budowy oraz przekazać wraz z kompletną dokumentacją Inwestorowi i podpisane przez nadzór techniczny oraz członków komisji przeprowadzającej badania.

8. OBMIAR ROBÓT

Podstawowymi jednostkami obmiarowymi są:

m	– dla montażu instalacji rurowych
sztuka, komplet	– dla armatury, urządzeń i wyposażenia
m ³ , m ² , m	– dla prac ziemnych
inne (tj. odcinek, próba, separator)	– zgodnie z PRZEDMIAREM ROBÓT

Pozostałe wymagania zgodnie z pkt. 7. Część I : Wymagania ogólne

9. PODSTAWA PŁATNOŚCI

Wymagania ogólne zgodnie z pkt. 9. Część I : Wymagania ogólne

10. PRZEPISY ZWIĄZANE

10.1. Podstawowe akty prawne

1.	Ustawa z dnia 7 lipca 1994 r. – Prawo budowlane (Obwieszczenie Marszałka Sejmu Rzeczypospolitej Polskiej z dnia 21 listopada 2003 r. w sprawie ogłoszenia jednolitego tekstu ustawy – Prawo budowlane – Dz.U. nr 207 poz. 2016 z 2003 r. z późniejszymi zmianami wraz z rozporządzeniami wydanymi z delegacji w/w ustawy), Ustawa z dnia 16 kwietnia 2004 r o wyrobach budowlanych (Dz.U. nr 92 poz. 881 z 2004r. wraz z rozporządzeniami wydanymi z delegacji w/w ustawy)
3.	Ustawa z dnia 12 września 2002 r. o normalizacji (Dz.U. nr 169 poz. 1386 z 2002 r. z późniejszymi zmianami wraz z rozporządzeniami wydanymi z delegacji w/w ustawy), Ustawa z dnia 30 sierpnia 2002 r. o systemie oceny zgodności (Dz.U. nr 204 poz. 2087 z 1998 r. wraz z rozporządzeniami wydanymi z delegacji w/w ustawy)
4.	Ustawa z dnia 26 czerwca 1974 r. – Kodeks pracy (tekst jednolity Dz.U. nr 21 poz. 94 z 2004 r. z późniejszymi zmianami wraz z rozporządzeniami dotyczącymi szczegółowych przepisów BHP wydanymi z delegacji w/w ustawy)
5.	Ustawa z dnia 27 kwietnia 2001 r. – Prawo ochrony środowiska (Dz.U. nr 62 poz. 627 z 2001 r. z późniejszymi zmianami wraz z rozporządzeniami wydanymi z delegacji w/w ustawy)
6.	Ustawa z dnia 18 lipca 2001 r. – Prawo wodne (Dz.U. nr 115 poz. 1229 z 2001 r. z późniejszymi zmianami wraz z rozporządzeniami wydanymi z delegacji w/w ustawy)
7.	Ustawa z dnia 7 czerwca 2001 r. o zbiorowym zaopatrzeniu w wodę i zbiorowym odprowadzeniu ścieków (Dz.U. nr 72 poz. 747 z 2001 r. z późniejszymi zmianami wraz z rozporządzeniami wydanymi z delegacji w/w ustawy)
8.	Ustawa z dnia 24 sierpnia 1991 r. o ochronie przeciwpożarowej (tekst jednolity Dz.U. nr 147 poz. 1229 z 2002 r. z późniejszymi zmianami wraz z rozporządzeniami wydanymi z delegacji w/w ustawy)
9.	Ustawa z dnia 21 grudnia 2000 r. o dozorcze technicznym (Dz.U. nr 122 poz. 1321 z 2000 r. z późniejszymi zmianami wraz z rozporządzeniami wydanymi z delegacji w/w ustawy)
10.	Ustawa z dnia 21 marca 1985 r. o drogach publicznych (tekst jednolity Dz.U. nr 204 poz. 2068 z 2004 r. z późniejszymi zmianami wraz z rozporządzeniami wydanymi z delegacji w/w ustawy)
11.	Ustawa z dnia 10 kwietnia 1997 r. – Prawo energetyczne (tekst jednolity Dz.U. nr 153 poz. 1504 z 2003 r. z późniejszymi zmianami wraz z rozporządzeniami wydanymi z delegacji w/w ustawy) Ustawa z dnia 16 kwietnia 2004 r. o ochronie przyrody (Dz.U. nr 92 poz. 880 z 2004 r. z późniejszymi zmianami wraz z rozporządzeniami wydanymi z delegacji w/w ustawy)
12.	Wytyczne do opracowywania dokumentacji technicznych oraz budowy przewodów i przyłączy wodociągowych i kanalizacyjnych oraz przepompowni kanalizacyjnych. MPWiK w m. st. Warszawa S.A.

10.2. Normy

1. PN-EN 1610 Budowa i badania przewodów kanalizacyjnych
2. PN-81/B-03020 Grunty budowlane. Posadowienie bezpośrednie budowli. Obliczenia statyczne i projektowanie
3. PN-B-10736 Roboty ziemne. Wykopy otwarte dla przewodów wodociągowych i kanalizacyjnych. Warunki techniczne wykonania.
4. PN-B-06712 Kruszywa mineralne do betonu
5. PN-B-11111 Kruszywa mineralne. Kruszywa naturalne do nawierzchni drogowych. Żwir i mieszanka

6. PN-EN-295 Rury i kształtki kamionkowe i ich połączenia w sieci drenażowej i kanalizacyjnej
7. PN-B-14501 Zaprawy budowlane zwykłe
8. PN-H-74051-00 Włazy kanałowe. Ogólne wymagania i badania
9. PN-EN 124 Zwieńczenia wpustów i studzienek kanalizacyjnych do nawierzchni dla ruchu pieszego i kołowego. Zasady konstrukcji, badania typu, znakowanie, sterowanie jakością
10. PN-H-74051-02 Włazy kanałowe. Klasy B, C, D (włazy typu ciężkiego)
11. PN-H-74086 Stopnie żeliwne do studzienek kontrolnych
12. BN-88/6731-08 Cement. Transport i przechowywanie
13. BN-62/6738-03,04,07 Beton hydrotechniczny
14. PN-B-10729 Kanalizacja – studzienki kanalizacyjne
15. PN-EN 1917 Studzienki włączowe i niewłączowe z betonu niezbrojonego, z betonu zbrojonego włóknem stalowym i żelbetowe
16. PN-B-24620 Lepiki, masy i roztwory asfaltowe stosowane na zimno
17. PN-85/C-89205 Rury kanalizacyjne z nieplastyfikowanego polichlorku winylu.
18. PN-C-89221 Rury drenarskie karbowane z nieplastyfikowanego polichlorku winylu
29. BN-84/6366-10 Kształtki drenarskie typ 50 z polietylenu wysokociśnieniowego.

10.3. Inne dokumenty

1. Katalog budownictwa
 - KB4-4.12.1.(6) Studzienki połączeniowe (lipiec 1980)
 - KB4-4.12.1.(7) Studzienki przelotowe (lipiec 1980)
 - KB4-4.12.1.(8) Studzienki spadowe (lipiec 1980)
2. Wymagania techniczne COBRI INSTAL Zeszyt 9. Warunki techniczne wykonania i odbioru sieci kanalizacyjnych – 2003 r.
3. Warunki Techniczne Wykonania i Odbioru rurociągów z tworzyw sztucznych
4. Warunki techniczne wykonania i odbioru robót budowlano-montażowych – tom I rozdz. IV, Arkady 1989 r. – Roboty ziemne.

ST 03 –INSTALACJE C.O. i C.T

Klasyfikacja robót wg. Wspólnego Słownika Zamówień

45000000-7 Roboty budowlane

45300000-0 Roboty instalacyjne w budynkach

45331000-6 Instalowanie urządzeń grzewczych, wentylacyjnych i klimatyzacyjnych

45331100-7 Instalowanie centralnego ogrzewania

1. WSTĘP

1.1. Przedmiot Szczegółowej Specyfikacji Technicznej

Przedmiotem niniejszej Szczegółowej Specyfikacji Technicznej (SST) są wymagania dotyczące wykonania i odbioru instalacji centralnego ogrzewania i ciepła technologicznego.

1.2. Zakres stosowania Szczegółowej Specyfikacji Technicznej

Specyfikacja techniczna stanowi dokument przetargowy przy zleceniu i realizacji robót wymienionych w punkcie 1.1.

1.3. Zakres robót objętych Szczegółową Specyfikacją Techniczną

Niniejsza specyfikacja techniczna dotyczy wykonania instalacji grzewczej c.o. i c.t.

Ogólne zestawienie zakresu rzeczowego robót:

- instalacja c.t. wykonana z rur stalowych czarnych wg PN-80/H-74219 lub rur stalowych cienkościennych (stal węglowa 1.0034 ocynkowana na zewnątrz) łączonych poprzez kształtki zaciskowe
- instalacja c.o. z rur PE-x/Al/PE-x wielowarstwowych – pionowy i poziomy lub zamiennie PE-RT / Al / PE-RT., wyposażona w grzejniki stalowe-płytowe
- montaż węzła regulacyjnego
- montaż zaworów odcinających
- montaż kompaktowego 2 funkcyjnego węzła ciepła z zasobnikiem C.W.U.
- montaż izolacji termicznej
- montaż grzejników
- montaż kurtyny powietrznej
- montaż płytowego wymiennika ciepła woda/glikol
- montaż armatury zabezpieczającej oraz pompowej

Zakres robót przy wykonywaniu w/w instalacji grzewczej obejmuje:

- zabezpieczenie miejsca robót,
- wykonanie niezbędnych pomocniczych robót budowlanych; przekuć, bruzd, замуrować, przepustów,
- montaż rurociągów stalowych oraz przewidzianej armatury
- montaż instalacji c.o. z rur PE-x/Al/PE-x lub zamiennie PE-RT / Al / PE-RT
- wykonanie izolacji przewodów,
- przeprowadzenie pomiarów i badań wymaganych w specyfikacji technicznej.

2. MATERIAŁY

2.1. Ogólne wymagania dotyczące materiałów

Wymagania ogólne zgodnie z pkt. 2. Część I : Wymagania ogólne

2.2. Rury przewodowe

2.2.1. Rury instalacyjne

2.2.1.1. Rury stalowe.

- Dla instalacji ciepła technologicznego zastosować rury stalowe, czarne bez szwu wg PN-80/H-74219 lub alternatywnie rury stalowych łączone zaciskowo stalowe ceinkościenne (stal węglowa 1.0034 ocynkowana na zewnątrz)

2.2.1.1. Rury z tworzyw

- Główne poziomy i pionowy centralnego ogrzewania zaprojektowano z tworzyw sztucznych, rurami wielowarstwowymi typu PE-x/Al/PE-x lub zamiennie PE-RT / Al / PE-RT.

2.2.2. Rury ochronne

Jako tuleje ochronne zastosować rury ciśnieniowe z polietylenu PE100 wg PN-EN 12201, PN-EN 13244-1:2004 i ZAT/97-01-001 lub stalowe.

2.3. Elementy montażowe

Jako elementy montażowe należy zastosować:

- łączniki i kształtki zaciskowe/prześciowe systemu producenta rur,
- łączniki i kształtki gwintowane/prześciowe systemu producenta rur,
- uchwyty i zawiesia systemowe lub obejmki uniwersalne do rur z wkładką gumową.

Połączenie rurociągów stalowych wykonać jako spawane lub systemowe. Natomiast połączenia urządzeń i armatury wykonać jako gwintowane lub kołnierzowe.

2.4. Armatura

Jako armaturę przewodową (odcinającą, regulacyjną, pomiarową) zastosować:

- Zawory odcinające kulowe (do DN50) – PN16, temperatura pracy $0 \div 100^{\circ}\text{C}$; obudowa z mosiądzu chromowanego
- Przepustnice bezkołnierzowe (od DN65) – PN16; korpus z żeliwa szarego z uszczelnieniem EPDM z dźwignią ręczną; $t = -20^{\circ}\text{C} \div 120^{\circ}\text{C}$
- Filtry gwintowane z osadnikiem (do DN 50) - 300 mikronów (0,3 mm) dla DN1/2” ; 500 mikronów (0,5 mm) dla DN3/4” - 2”; korpus : mosiądz, osadnik : stal nierdzewna. Filtr z zaworem upustowym ; min PN10; temperatura pracy $-20^{\circ}\text{C} \div 100^{\circ}\text{C}$
- Filtry kołnierzowe z osadnikiem (od DN 65) - 500 mikronów (0,5 mm) dla DN40/DN50 ; 800 mikronów (0,8 mm) dla $\text{DN} \geq 65$ korpus : mosiądz, osadnik : stal nierdzewna. Filtr z zaworem upustowym ; min PN10; temperatura pracy $-20^{\circ}\text{C} \div 100^{\circ}\text{C}$
- Łączniki amortyzacyjne kołnierzowe : min. PN10 – wykonanie z EPDM; temperatura pracy $-20^{\circ}\text{C} \div 95^{\circ}\text{C}$
- Manometry wskazówkowe : z kurkami odcinającymi , z gwintami zewnętrznymi 1/4” ; zakres $0 \div 10$ bar z podziałką co max 0,1 bar ; średnica korpusu min. 100mm ; temperatura pracy $-20^{\circ}\text{C} \div 100^{\circ}\text{C}$
- Termometry : bimetaliczne ; $-10^{\circ} \div 100^{\circ}\text{C}$ z podziałką co 2.5°C ; średnica korpusu min. 100mm
- Zawory zwrotne grzybkowe gwintowane (do DN50) – PN16 bar; korpus z żeliwa sferoidalnego; uszczelka EPDM; zespół zamknięcia żeliwo / brąz
- Zawory zwrotne grzybkowe kołnierzowe (od DN65) – PN16 bar; korpus z żeliwa sferoidalnego; uszczelka EPDM; zespół zamknięcia żeliwo / brąz
- Zawory regulacyjno - pomiarowe z mechanizmem ręcznym – z żeliwa szarego PN16 ; wyposażone w końcówki do podłączanie kurków do napełniania instalacji lub urządzenia do pomiaru różnicy ciśnień; mechanizm do ustawiania nastawy wstępnej; z funkcją odciążenia; uszczelnienie EPDM
- Zawory równoważące – regulacyjne do odbiorników końcowych (nagrzewnice) z regulacją – PN16; temperatura pracy $-20^{\circ}\text{C} \div 120^{\circ}\text{C}$; żeliwo szare lub stop odporny na odcynkowanie; z pokrętkiem do nastawy wstępnej funkcją odciążenia; z króćcami pomiarowymi do równoważenia instalacji; z siłownikiem do sterowania sygnałem 0..10V; prędkość 30s/mm; siła regulacji 125N ; IP54 ; z widocznym wskaźnikiem położenia
- Zawory regulacyjne z siłownikiem dla nagrzewnic w centralach wentylacyjnych (w dostawie z centralą) – wymagania : PN16; żeliwo szare; temperatura pracy $0^{\circ}\text{C} \div 100^{\circ}\text{C}$; uszczelnienie EPDM O-ring; prędkość 9s/mm
- odpowietrzniki automatyczne $\varnothing 15$ PN10; $t_{\text{max}} = 120^{\circ}\text{C}$

2.5. Systemowe przejścia pożarowe

Wykonawca zobowiązany jest zastosować systemowy i maksymalnie zunifikowany rodzaj zabezpieczenia przejść p.poż. przez przegrody budowlane. Przejścia p.poż. powinny spełniać co najmniej następujące wymagania :

- klasa ogniowa co najmniej równa odporności pożarowej przegrody
- posiadać aprobatę ITB
- posiadać aktualną deklarację właściwości użytkowych
- posiadać Certyfikat Zgodności ITB

2.5.1 Rury palne (tworzywa sztuczne) – przykładowy przepust

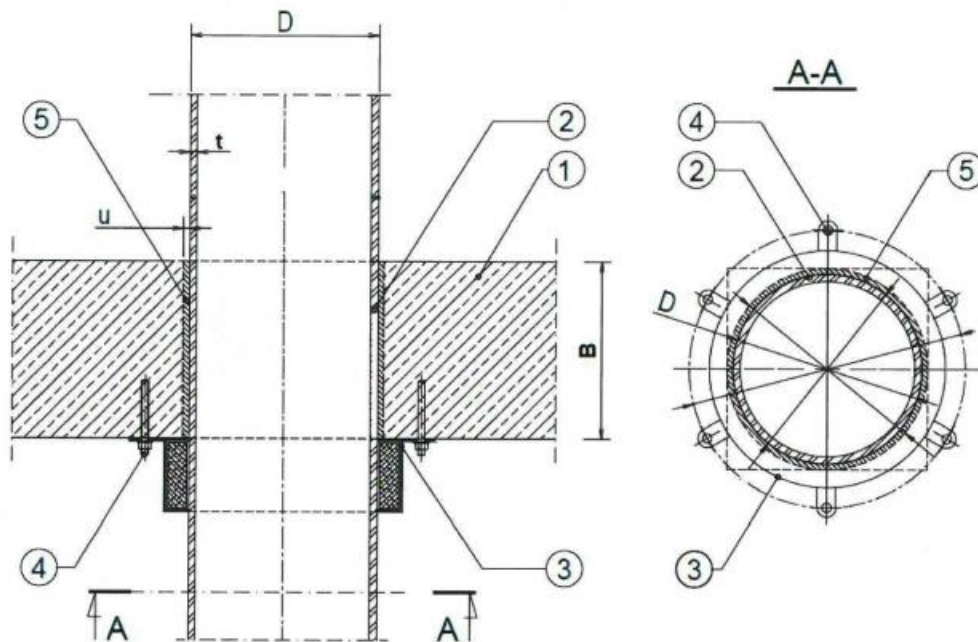

- 1 strop o grubości $B \geq 150$ mm
- 2 rura z tworzywa sztucznego o średnicy D i grubości ścianki rury t
- 3 kołnierz ogniochronny zamontowany jednostronnie na zewnątrz, od dołu stropu
- 4 stalowy łącznik mocujący
- 5 przestrzeń pomiędzy otuliną rury, a stropem wypełniona zaprawą cementową, o grubości $u \leq 10$ mm

Rys. 6. Przejście rury z tworzywa sztucznego przez strop, uszczelnione kołnierzem ogniochronnym

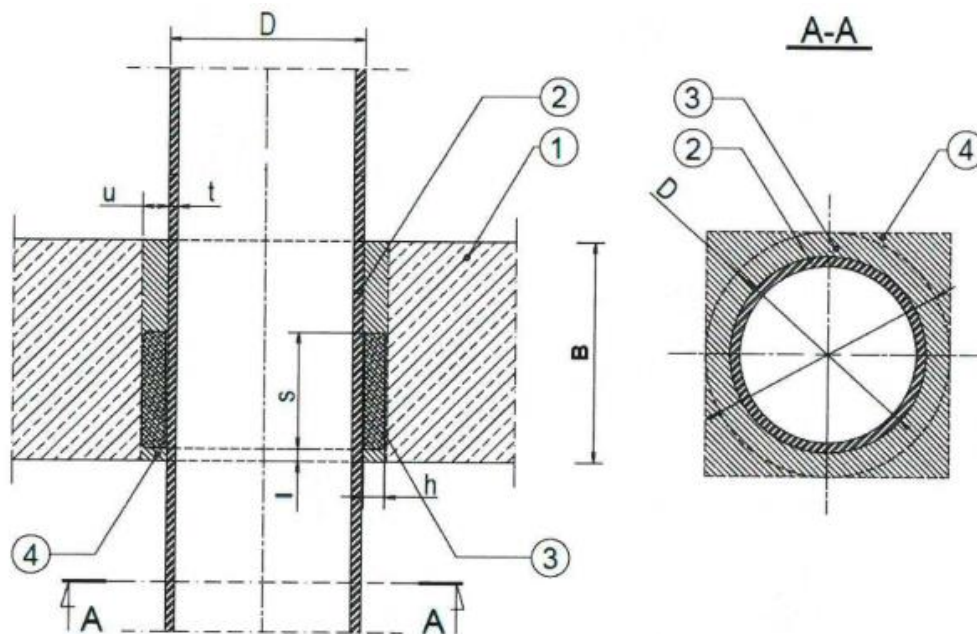

- 1 strop o grubości $B \geq 150$ mm
- 2 rura z tworzywa sztucznego o średnicy D i grubości ścianki rury t
- 3 opaska ogniochronna l , o wymiarach $h \times s$, umieszczona w odległości $l = 10$ mm od spodu stropu
- 4 przestrzeń pomiędzy rurą, a ścianą wypełniona zaprawą cementową, o grubości $u \leq 25$ mm

Rys. 27.Przejęcie rury z tworzywa sztucznego przez strop, uszczelnione opaską ogniochronną

2.5.2 Rury stalowe - przykładowy przepust

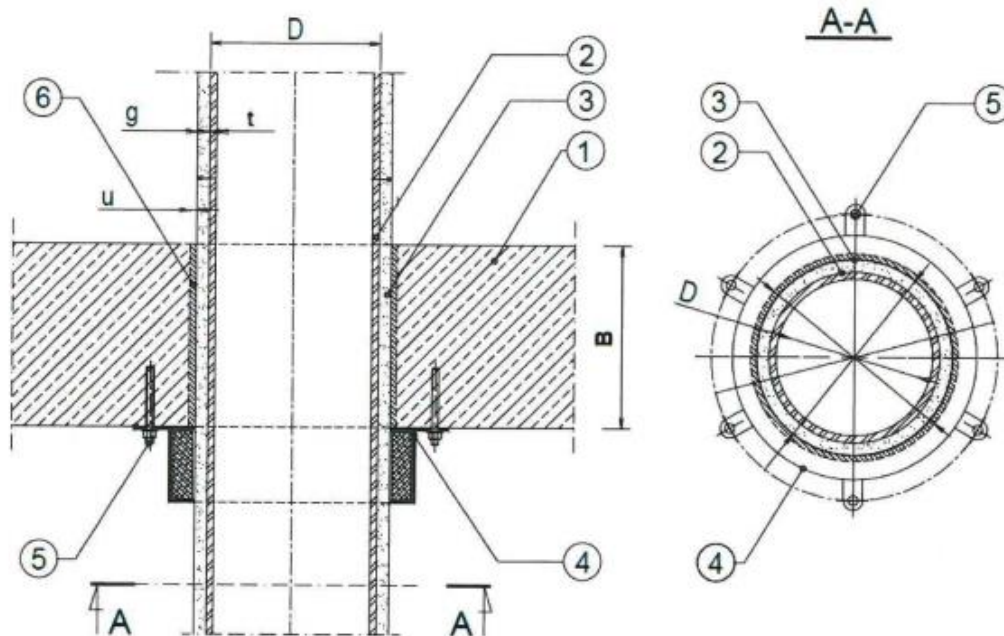

- 1 strop o grubości $B \geq 150$ mm
- 2 rura metalowa lub z tworzywa sztucznego o średnicy D i grubości ścianki rury t
- 3 otulina z elastycznej pianki elastomerycznej (FEF) o grubości g
- 4 kołnierz ogniochronny zamontowany jednostronnie na zewnątrz, od dołu stropu
- 5 stalowy łącznik mocujący
- 6 przestrzeń pomiędzy otuliną rury, a stropem wypełniona zaprawą cementową, o grubości $u \leq 10$ mm

Rys. 5. Przejście rury metalowej lub z tworzywa sztucznego izolowanej otuliną z elastycznej pianki elastomerycznej (FEF) przez strop, uszczelnione kołnierzem ogniochronnym

2.6. Grzejniki

2.6.1. Grzejniki płytowe.

W instalacji c.o. zastosować grzejniki płytowe stalowe, w kolorze białym, dolnozasilane.

Zastosowano grzejniki :

- z zintegrowanymi wkładkami termostaticznymi z możliwością nastawy wstępnej
- głowicami do regulacji manualnej (zakres temp. 16-26°C)
- głowicami do regulacji manualnej, antykradzieżowe z blokadą temperatury (zakres temp. 16-26°C)
- typowe do zastosowań w pomieszczeniach bytowych
- w pomieszczeniach sanitarnych zastosowano grzejniki ocynkowane

Grzejniki powinny spełniać wymagania co najmniej jak poniżej :

Zasadnicze charakterystyki	Właściwości użytkowe	Zharmonizowane specyfikacje techniczne
Klasa odporności na ogień	A1	EN 442-1:2014
Emisja substancji szkodliwych	brak	
Szczelność pod ciśnieniem	Brak wycieków przy ciśnieniu 1,3 razy wyższym niż maksymalne ciśnienie robocze (kPa) Maksymalne ciśnienie robocze 1000 kPa ¹⁾	
Temperatura powierzchni	Maksymalnie 120 °C ²⁾	
Wytrzymałość na ciśnienie	Brak odkształceń przy ciśnieniu 1,69 razy wyższym niż maksymalne ciśnienie robocze (kPa)	
Normalna moc cieplna	$\Phi_{30} = 863 \text{ W}^{\text{3)}$ $\Phi_{50} = 1709 \text{ W}^{\text{4)}$	
Równanie normalnej charakterystyki cieplnej	$\Phi = 9,189 * \Delta T^{1,3358}^{\text{5)}$	
Trwałość jako:		
Odporność na korozję	Brak oznak korozji po 100 h testu wilgotności	
Odporność na mniejsze uderzenia	klasa 0	

Przypisy 1)... 5). Są to wielkości przykładowe dla grzejnika płytowego C22-600-1000 (EN 442-2:2014 rys. G.6).
Konkretne wartości dla wszystkich produktów objętych tą deklaracją znajdują się na etykietach produktów, w katalogach

2.7. Izolacje

2.7.1. Izolacje antykorozyjne

Dowolne materiały do wykonywania powłok malarskich odpornych na podwyższoną temperaturę do stosowania wewnątrz pomieszczeń, posiadające niezbędne atesty, certyfikaty i aprobaty. Materiały należy wykorzystać w okresie gwarancji przydatności.

2.7.2. Izolacje termiczne

Grubość Izolacji termicznej rurociągów należy wykonać zgodnie z:

- zgodnie z PN-B-02421 oraz z Dz. U. z 2002 r. Nr 75 Poz. 690 wraz z późniejszymi zmianami obowiązującymi na dzień sporządzenia niniejszej dokumentacji oraz opisem technicznym

L.p.	Rodzaj przewodu lub komponentu	Minimalna grubość izolacji cieplnej (materiał 0,035 W/m*K) ¹⁾
1	Średnica wewnętrzna do 22mm	20mm
2	Średnica wewnętrzna od 22mm do 35mm	30mm
3	Średnica wewnętrzna od 35mm do 100mm	Równa d wewnętrznej rury
4	Średnica wewnętrzna ponad 100mm	100mm
5	Przewody i armatura wg poz. 1-4 przechodzące przez ściany lub stropy, skrzyżowania przewodów	½ wymagań z poz. 1-4
6	Przewody ogrzewania centralnego wg poz. 1-4, ułożone w	½ wymagań z poz. 1-4

	komponentach budowlanych między ogrzewanymi pomieszczeniami różnych użytkowników	
7	Przewody wg poz. 6 ułożone w podłodze	13 mm

Grubość izolacji na rurociągach chłodniczych ($\lambda=0,035 \text{ W}/(\text{m}\times\text{K})$) :

50% wymagań izolacji na rurociągach grzewczych

Uwaga:

1) przy zastosowaniu materiału izolacyjnego o innym współczynniku przenikania ciepła niż podano w tabeli, należy odpowiednio skorygować grubość warstwy izolacyjnej.

Zastosowano następujące rodzaje izolacji termicznej :

- **rurociągi c.o. i c.t.** - Otulina z wełny skalnej. Otulina posiada okładzinę ze wzmocnionej zbrojeniem folii aluminiowej, specjalnie oznaczonej nazwą produktu i zakładkę samoprzylepną. Łączenie poprzez zakładki samoprzylepne i samoprzylepne taśmy montażowe.

○ Klasa reakcji na ogień	A 2L-s1,d0 wyrób
○ Gęstość nominalna	100kg/m ³
○ Maksymalna temperatura stosowania	≤ 250°C
○ Opór dyfuzyjny pary wodnej	sd ≥ 200 m
Temperatura [C]	10 50 100
λ [W/mK]	0,033 0,037 0,044

- **lub równoważnie**

Izolacja z pianki polietylenowej o zamkniętej strukturze komórkowej, (izolacja podtynkowa - dodatkowo pokryta zewnętrzną folią polietylenową w kolorze czerwonym chroniącą przed wpływem wilgoci)

Przewodność cieplna (DIN 52613 / EN ISO 8497):

- 0,038 W/mK przy temperaturze 40°C
- 0,035 W/mK przy temperaturze 10°C
- Zakres dopuszczalnych temperatur: do +95°C
- Zalecana temperatura montażu izolacji: powyżej 5°C
- Klara reakcji na ogień BL, s1, d0

2.6.3. Podgrzewacze pojemnościowe

Podgrzewacze o pojemności V= **300 L**

- ciśnienie PN10
- emaliowany

2.7. Kompaktowy 2 funkcyjny węzeł ciepłą

Maksymalne parametry robocze jakie musi spełniać węzeł:

Strona pierwotna

Maks. dopuszczalna temperatura zasilania, strona pierwotna 135°C

Maks. dopuszczalne ciśnienie robocze, strona pierwotna 14,2 bar (g)

Ciśnienie nominalne, strona pierwotna PN16

Ogrzewanie po stronie wtórnej

Maks. dopuszczalna temperatura, strona wtórna 100°C

Maks. dopuszczalne ciśnienie robocze, strona wtórna 6 bar (g)

Min. wymagane ciśnienie (statyczne), zasilanie wodą 1,0 bar (g)

Ciepła woda użytkowa po stronie wtórnej
Maks. dopuszczalna temperatura, strona wtórna 90°C
Maks. dopuszczalne ciśnienie robocze, strona wtórna 10 bar (g)
Min. wymagane ciśnienie (statyczne), zasilanie woda zimna 1,0 bar (g)

2.8 Pompy obiegowe

2.8.1. Pompy na obiegach grzewczych

Punkty pracy podano w części rysunkowej opracowania.

Wytyczne dla dobieranych pomp grzewczych

Wskaźnik efektywności energetycznej (EEL): $\leq 0,20$

Pompa wysokiej wydajności regulowana elektronicznie,

Konstrukcja silnika : EC

Napięcie znamionowe U= 230 V

Przyłącze : gwintowane/kołnierzowe

Funkcje :

Standardowo wyposażona w moduł obsługi ręcznej za pomocą jednego przycisku do sterowania następującymi funkcjami:

- Pompa wł./wyl.
- Wybór rodzaju regulacji: - dp-c (stała różnica ciśnień)
- dp-v (zmienna różnica ciśnień)
- dp-T (różnica ciśnień uzależniona od temperatury)
- Tryb regulacji ręcznej (ustawianie stałej prędkości obrotowej)
- Automatyczna praca w trybie obniżenia nocnego (funkcja samoucząca)

Graficzny wyświetlacz pompy ze wskaźnikiem obrotowym, umożliwiający poziome lub pionowe ustawienie modułu, pokazujący:

- Stan roboczy
 - Tryb regulacji
 - Wartość zadaną różnicy ciśnień lub prędkości obrotowej
 - Komunikaty o błędach i komunikaty ostrzegawcze
- Świetlna sygnalizacja awarii, bezpotencjałowa zbiorcza sygnalizacja awarii

Korpus pompy z żeliwa szarego, wirnik z tworzywa sztucznego wzmocnionego włóknem szklanym, wał ze stali nierdzewnej z węglowymi łożyskami ślizgowymi impregnowanymi metalem

2.9 Naczynia wzbiorcze

INSTALACJE GRZEWCZE

Ciśnieniowe naczynie przeponowe do zamkniętych instalacji grzewczych i chłodniczych. Konstrukcja zgodnie z EN 13831, dopuszczenie zgodnie z dyrektywą UE o urządzeniach ciśnieniowych 97/23/WE, oznaczenie CE.

Charakterystyka:

- spawane
- lakierowana powłoka zewnętrzna w kolorze szarym lub białym
- niewymienna półmembrana
- naczynia od $V_{nom}=8$ dm³ do $V_{nom}= 25$ dm³ : w wykonaniu wiszącym
- naczynia od $V_{nom}=35$ dm³ : w wykonaniu stojącym

Dane doborowe:

Dane doborowe podano w części rysunkowej opracowania

INSTALACJA WODY UŻYTKOWEJ

Ciśnieniowe naczynie przeponowe, przepływowe, do instalacji przygotowania ciepłej wody użytkowej, podwyższających ciśnienie i zaopatrujących w wodę. Konstrukcja i kontrola zgodnie z EN 13831 i DVGW.

Dopuszczenie zgodnie z dyrektywą UE o urządzeniach ciśnieniowych 97/23/WE, oznaczenie CE.

Charakterystyka:

- z armaturą przepływową, odcinającą i opróżniającą
- wymienna workowa membrana butylowa
- lakierowana powłoka zewnętrzna i wewnętrzna, wewnętrzna powłoka zgodnie z KTW-A, powłoka zewnętrzna w kolorze zielonym
- atest PZH
- wykonanie stojące
- manometr w przestrzeni gazowej
- **Dane techniczne:**
 - Dop. ciśnienie pracy: 10 i 16 bar
 - Dop. temp. pracy: 70 °C
 - Ciśnienie wstępne: 4,0 bar

3. SPRZĘT

3.1. Ogólne wymagania dotyczące sprzętu

Wymagania ogólne zgodnie z pkt. 3. Część I : Wymagania ogólne

4. TRANSPORT I SKŁADOWANIE

4.1. Ogólne wymagania dotyczące transportu i składowania.

Wymagania ogólne zgodnie z pkt. 4. Część I : Wymagania ogólne

4.2. Rury przewodowe i ochronne

Rury w wiązkach muszą być transportowane na samochodach o odpowiedniej długości. Kształtki należy przewozić w odpowiednich pojemnikach. Podczas transportu, przeładunku i magazynowania rur i kształtek należy unikać ich zanieczyszczenia. Rury w czasie transportu nie powinny stykać się z ostrymi przedmiotami, mogącymi spowodować uszkodzenia mechaniczne.

Podczas prac przeładunkowych rur nie należy rzucać, przeciągać po podłożu, a szczególną ostrożność należy zachować przy przeładunku rur z tworzyw sztucznych w temperaturze blisko 0°C i niższej.

Rury należy składować w położeniu poziomym na płaskim, równym podłożu, w sposób gwarantujący zabezpieczenie ich przed uszkodzeniem i opadami atmosferycznymi oraz spełnienie warunków BHP. Składowane rury nie powinny być narażone na bezpośrednie działanie promieniowania słonecznego. Temperatura w miejscu przechowywania nie powinna przekraczać 30°C.

4.3. Elementy montażowe

Zaleca się transportowanie w oryginalnych opakowaniach producenta. Elementy wyposażenia należy przechowywać w magazynach lub w pomieszczeniach zamkniętych w pojemnikach.

4.5. Armatura

Transport armatury powinien odbywać się krytymi środkami. Zaleca się transportowanie w oryginalnych opakowaniach producenta. Elementy wyposażenia należy przechowywać w magazynach zamkniętych w pojemnikach.

Dostarczoną na budowę armaturę należy uprzednio sprawdzić na szczelność.

4.6. Izolacje

Materiały przeznaczone do wykonania izolacji powinny być przewożone krytymi środkami transportu w sposób zabezpieczający je przed zawilgoceniem, zanieczyszczeniem i zniszczeniem.

Wyroby i materiały stosowane do wykonywania izolacji cieplnych należy przechowywać w pomieszczeniach krytych i suchych. Należy unikać dłuższego działania promieni słonecznych na otuliny z PE, ponieważ materiał ten nie jest odporny na promienie ultrafioletowe.

Materiały przeznaczone do wykonania izolacji ciepłochronnej powinny mieć płaszczyzny i krawędzie nieuszkodzone, a odchyłki ich wymiarów w stosunku do nominalnych wymiarów produkcyjnych powinny zawierać się w granicach tolerancji określonej w odpowiednich normach przedmiotowych.

Materiały do izolacji antykorozyjne przechowywać w wydzielonych pomieszczeniach zamkniętych z działającą wentylacją (przeznaczonych na magazyn materiałów łatwopalnych) w zamkniętych pojemnikach. Temperatura w miejscu przechowywania nie powinna przekraczać 30°C.

5. WYKONANIE ROBÓT

5.1. Ogólne wymagania dotyczące wykonania robót.

Wymagania ogólne zgodnie z pkt. 5. Część I : Wymagania ogólne

5.2. Montaż rurociągów

Przed układaniem przewodów należy sprawdzić trasę oraz usunąć możliwe do wyeliminowania przeszkody, mogące powodować uszkodzenie przewodów (np. pręty, wystające elementy zaprawy betonowej i muru).

Rurociągi instalacji ogrzewczej z rur stalowych, łączone będą przez spawanie.

Przed zamontowaniem należy sprawdzić, czy elementy przewidziane do zamontowania nie posiadają uszkodzeń mechanicznych oraz czy w przewodach nie ma zanieczyszczeń (ziemia, papiery i inne elementy). Rur pękniętych lub w inny sposób uszkodzonych nie wolno używać.

Przewody prowadzić poziomo na podłożu betonowym w warstwach izolacji podłogowej – przewidziano spust wody przez przedmuch sprężonym powietrzem oraz odpowietrzanie miejscowe. Zachować normatywne odległości i usytuowanie w stosunku do pozostałych instalacji i wyposażenia budynku.

Rozstaw podpór, zawiesznień, punktów stałych i ślizgowych na instalacji z rur z tworzyw sztucznych zgodnie z wytycznymi producenta rur.

Kompensacja wydłużeń cieplnych naturalna na załamaniach trasy.

Przejścia przez przegrody budowlane wykonać w tulejach ochronnych. Wolną przestrzeń między zewnętrzną ścianą rury i wewnętrzną tulei należy wypełnić odpowiednim materiałem termoplastycznym. Wypełnienie powinno zapewniać jedynie możliwość osiowego ruchu przewodu. Długość tulei powinna być większa od grubości ściany lub stropu.

W miejscach przejść przewodów przez ściany i stropy nie wykonywać połączeń przewodów.

5.3. Montaż armatury i osprzętu

Montaż armatury i osprzętu ma być wykonany zgodnie z instrukcjami producenta i dostawcy.

Przed wbudowaniem skontrolować stan, prawidłowość działania i szczelność dostarczonej armatury.

Sposób wbudowania armatury musi zapewniać kierunek czynnika zgodny z kierunkiem oznaczonym na korpusie armatury.

Po zamontowaniu należy wykonać nastawy armatury regulacyjnej zgodnie z Dokumentacją Projektową.

5.4. Badania i uruchomienie instalacji

Instalacja przed zakryciem bruzd i przed pomalowaniem elementów musi być poddana próbie szczelności.

Instalacje należy dokładnie odpowietrzyć

Tablica 11

**Badanie odbiorcze szczelności wodą zimną,
instalacji ogrzewczej wykonanej z przewodów z tworzywa sztucznego**

Przebieg badania		
Nazwa czynności	Czas trwania	Warunki zakończenia badania z wynikiem pozytywnym
Badanie wstępne		
podniesienie ciśnienia w instalacji do wartości ciśnienia próbnego	-	brak przecieków i rosznienia, spadek ciśnienia spowodowany jest wyłącznie elastycznością przewodów z tworzywa sztucznego
obserwacja instalacji i podniesienie ciśnienia w instalacji do wartości ciśnienia próbnego	10 minut	
obserwacja instalacji i podniesienie ciśnienia w instalacji do wartości ciśnienia próbnego	10 minut	
obserwacja instalacji	10 minut	
podniesienie ciśnienia w instalacji do wartości ciśnienia próbnego	-	
obserwacja instalacji	½ godziny	brak przecieków i rosznienia, spadek ciśnienia nie większy niż 0,6 bar
<p>UWAGA: w przypadku nie spełnienia chociaż jednego warunku uznania badania wstępnego za zakończone z wynikiem pozytywnym, wynik badania ocenia się negatywnie. W takim przypadku należy usunąć przyczynę wyniku negatywnego i ponownie wykonać badanie wstępne od początku.</p>		
Badanie główne <i>(do badania głównego należy przystąpić bezpośrednio po badaniu wstępnym zakończonym wynikiem pozytywnym)</i>		
podniesienie ciśnienia w instalacji do wartości ciśnienia próbnego	-	brak przecieków i rosznienia, spadek ciśnienia nie większy niż 0,2 bar
obserwacja instalacji	2 godziny	
<p>UWAGA 1: w przypadku nie spełnienia chociaż jednego warunku uznania badania głównego za zakończone z wynikiem pozytywnym, wynik badania ocenia się negatywnie. W takim przypadku należy usunąć przyczynę wyniku negatywnego i ponownie wykonać całe badanie, poczynając od początku badania wstępnego</p>		
<p>UWAGA 2: badanie główne zakończone wynikiem pozytywnym kończy badanie odbiorcze szczelności, z wyjątkiem instalacji z przewodów z tworzywa sztucznego, dla których producent wymaga przeprowadzenia także innych badań, nazwanych w WTWiO badaniami uzupełniającymi.</p>		
Badanie uzupełniające <i>(do badania uzupełniającego</i> <i>jeżeli takie badanie jest wymagane przez producenta przewodów z tworzywa sztucznego,</i> <i>należy przystąpić bezpośrednio po badaniu głównym zakończonym wynikiem pozytywnym)</i>		
Przebieg badania (czynności i czas ich trwania) oraz warunki uznania wyników badania za zakończone wynikiem pozytywnym, powinny być zgodne z wymaganiami producenta przewodów z tworzywa sztucznego		

**Badanie odbiorcze szczelności wodą zimną,
instalacji ogrzewczej wykonanej z przewodów metalowych (ze stali lub miedzi)**

Połączenia przewodów	Przebieg badania		
	Nazwa czynności	Czas trwania	Warunki uznania wyników badania za pozytywne
spawane, lutowane, zaciskane ^{*)} , kołnierzone	podniesienie ciśnienia w instalacji do wartości ciśnienia próbnego	-	brak przecieków i roszenia, szczególnie na połączeniach i dławnicach
	obserwacja instalacji	½ godziny	j.w. ponadto manometr nie wykaże spadku ciśnienia,
gwintowane	podniesienie ciśnienia w instalacji do wartości ciśnienia próbnego	-	brak przecieków i roszenia, szczególnie na połączeniach i dławnicach
	obserwacja instalacji	½ godziny	j.w. ponadto ciśnienie na manometrze nie spadnie więcej niż 2 %.

^{*)} połączenia przewodów zaciskane przez dokręcanie lub zaprasowywanie

5.5. Regulacja hydrauliczna instalacji

Należy wykonać regulację hydrauliczną wraz z równoważeniem celem osiągnięcia projektowanym parametrami projektowych instalacji z dopuszczalnymi odchyłkami. Wyniki regulacji hydraulicznej należy potwierdzić protokołem z pomiarów.

5.5. Wykonanie izolacji

Roboty izolacyjne należy rozpocząć po zakończeniu montażu rurociągów, przeprowadzeniu próby szczelności i wykonaniu zabezpieczenia antykorozyjnego powierzchni przeznaczonych do zaizolowania oraz po potwierdzeniu prawidłowości wykonania powyższych robót protokołem odbioru. Otuliny termoizolacyjne powinny być nałożone na styk i powinny ściśle przylegać do powierzchni izolowanej. W przypadku wykonywania izolacji wielowarstwowej, styki poprzeczne i wzdłużne elementów następnej warstwy nie powinny pokrywać odpowiednich styków elementów warstwy dolnej.

Wszystkie prace izolacyjne, jak np. przycinanie, mogą być prowadzone przy użyciu konwencjonalnych narzędzi.

Łączenie izolacji wykonać z zastosowaniem folii samoprzylepnych będących integralną częścią systemu izolacji (otulin) oraz poprzez klejenie klejem systemowym. Sposób izolowania kolan, trójkątów, armatury zgodnie z wymaganiami producenta systemu w technologii jednorodnej z izolacji odcinków prostych.

5.5.1. Izolacje antykorozyjne.

Przewody stalowe oczyścić do III stopnia czystości wg instrukcji KOR-3A i zabezpieczyć farbami termoodpornymi do 200⁰ C poprzez pokrycie jedną warstwą farby gruntującej i dwoma warstwami farby kryjącej.

Prace malarskie wykonywać z zachowaniem odpowiedniej wentylacji pomieszczenia.

5.5.2. Izolacje termiczne.

Otuliny termoizolacyjne powinny być nałożone na styk i powinny ściśle przylegać do powierzchni izolowanej. W przypadku wykonywania izolacji wielowarstwowej, styki poprzeczne i wzdłużne elementów następnej warstwy nie powinny pokrywać odpowiednich styków elementów warstwy dolnej.

Wszystkie prace izolacyjne, jak np. przycinanie, mogą być prowadzone przy użyciu konwencjonalnych narzędzi.

Montaż izolacji cieplnej rozpoczynać należy po uprzednim przeprowadzeniu wymaganych prób szczelności, wykonaniu zabezpieczenia antykorozyjnego powierzchni przeznaczonych do zaizolowania, jeżeli jest wymagane, oraz po potwierdzeniu prawidłowości wykonania powyższych

robót protokołem odbioru. Możliwe jest odcinkowe wykonanie izolacji kanałów przed ich montażem z pozostawieniem nieizolowanych połączeń kanałowych, które zostaną zaizolowane po przeprowadzeniu wymaganych prób szczelności.

Powierzchnia kanału lub urządzenia powinna być czysta i sucha. Nie dopuszcza się wykonywania izolacji cieplnych na powierzchniach zanieczyszczonych ziemią, cementem, smarami itp. oraz na powierzchniach z niecałkowicie wyschniętą lub uszkodzoną powłoką antykorozyjną. Materiały przeznaczone do wykonania izolacji cieplnych i zimnochronnych powinny być suche, czyste i nie uszkodzone, a sposób składowania materiałów na stanowisku pracy powinien wykluczać możliwość ich zawilgocenia lub uszkodzenia. Całość robót przeprowadzić zgodnie z instrukcją montażu producenta.

6. KONTROLA JAKOŚCI ROBÓT

6.1. Ogólne wymagania dotyczące kontroli jakości robót.

Wymagania ogólne zgodnie z pkt. 6. Część I : Wymagania ogólne

6.2. Kontrola, pomiary i badania

6.2.1. Badania przed przystąpieniem do robót

Przed przystąpieniem do robót montażowych Wykonawca powinien wykonać badania (odbioru międzyoperacyjne) mające na celu:

- umiejscowienie i wymiary otworów pod przejścia przewodów instalacyjnych,
- wymiary i czystość bruzd ściennych, zgodność bruzd z pionem lub założonymi spadkami,
- przy wykonywaniu komór lub studzienek – wymiary wewnętrzne, wykonanie dna i ścianek, odwodnienie,
- ustalenie składu betonu i zapraw,
- ustalenie metod prowadzenia robót i ich kontroli w czasie trwania budowy.

6.2.2. Kontrola, pomiary i badania w czasie robót

W szczególności kontrola powinna obejmować:

- zbadanie materiałów i elementów obudowy pod kątem ich zgodności z cechami podanymi w Dokumentacji Projektowej i warunkami technicznymi podanymi przez wytwórcę,
- badanie zachowania warunków bezpieczeństwa pracy,
- badanie ułożenia przewodu,
- badanie lokalizacji i zachowania układu technologicznego urządzeń,
- badanie zabezpieczenia antykorozyjnego powierzchni zewnętrznych instalacji,
- badanie oznakowanie instalacji,
- badanie regulacji instalacji ogrzewczej,
- badanie natężenia hałasu wywoływanego przez instalację,
- sprawdzenie montażu armatury,
- badanie zabezpieczenia instalacji ogrzewczej przed możliwością wtórnego zanieczyszczenia wody wodociągowej,
- badanie jakości wody stosowanej do napełniania i uzupełniania instalacji,
- badanie odpowietrzenia instalacji,
- badanie zabezpieczenia instalacji przed przekroczeniem granicznych wartości ciśnienia i temperatury,
- badanie szczelności instalacji wodą zimną – wykonane zgodnie z Tablica 10,11 „Wymagania Techniczne COBRTI INSTAL , Zeszyt 6” *Warunki Techniczne Wykonania i Odbioru Instalacji Grzewczych*”
- regulacja na zimno i gorąco zgodnie z „Wymagania Techniczne COBRTI INSTAL , Zeszyt 6” *Warunki Techniczne Wykonania i Odbioru Instalacji Grzewczych*”
- badanie poprawności działania i szczelności instalacji na gorąco – wykonane zgodnie z wytycznymi producenta.

6.2.4. Dopuszczalne tolerancje i wymagania

Przewody instalacji należy prowadzić po trasach zgodnych z Dokumentacją Projektową. Odstępstwa od Dokumentacji Projektowej mogą dotyczyć dostosowania instalacji do wprowadzonych zmian konstrukcyjno-budowlanych.

Podczas badań, kontroli oraz prób wielkości mierzone powinny zachować dopuszczalne tolerancje i wymagania podane w normach oraz warunkach wykonania i odbioru przedmiotowej instalacji.

7. ODBIÓR ROBÓT

7.1. Ogólne zasady odbioru robót

Wymagania ogólne zgodnie z pkt. 8. Część I : Wymagania ogólne

7.2. Odbiór robót zanikających i ulegających zakryciu

Odbiorowi robót zanikających i ulegających zakryciu podlegają wszystkie technologiczne czynności związane z:

- roboty przygotowawcze,
- wykonanie przejść przez przegrody, bruzd, kanałów, studzienek, komór,
- roboty montażowe wykonania rurociągów ulegających zakryciu,
- próby szczelności w/w przewodów.

Odbiór robót zanikających powinien być dokonany w czasie umożliwiającym wykonanie korekt i poprawek bez hamowania ogólnego postępu robót.

Inspektor nadzoru dokonuje odbioru robót zanikających.

7.3. Odbiór końcowy

Odbiorowi końcowemu podlega:

- sprawdzenie kompletności dokumentacji do odbioru technicznego końcowego (polegające m.in. na sprawdzeniu zgodności instalacji z projektem powykonawczym),
- sprawdzenie protokołów odbiorów międzyoperacyjnych,
- sprawdzenie protokołów odbiorów częściowych,
- sprawdzenie protokołów z wynikami badań odbiorczych,
- uruchomienie instalacji oraz sprawdzenie osiągnięcia zakładanych parametrów.
- Protokoły odbiorów instalacji zgodnie z Załącznik 1,2,3,4 „*Wymagania Techniczne COBRTI INSTAL , Zeszyt 6” Warunki Techniczne Wykonania i Odbioru Instalacji Grzewczych*”

Wyniki przeprowadzonych badań podczas odbioru powinny być ujęte w formie protokołu, szczegółowo omówione, wpisane do dziennika budowy i podpisane przez nadzór techniczny oraz członków komisji przeprowadzającej badania. Wyniki badań przeprowadzonych podczas odbioru końcowego należy uznać za dokładne, jeżeli wszystkie wymagania zostały spełnione. Jeżeli któreś z wymagań przy odbiorze technicznym końcowym nie zostało spełnione, należy ocenić jego wpływ na stopień sprawności działania przewodu i w zależności od tego określić konieczne dalsze postępowanie.

7.4. Zawartość dokumentacji powykonawczej

Dokumentacja powykonawcza powinna zawierać w szczególności:

- dokładny opis wszelkich instalacji w budynku wraz z odpowiednimi bilansami,
- szczegółowe specyfikacje zastosowanych materiałów i urządzeń,
- rysunki powykonawcze instalacji (komplet rzutów i przekrojów) przedstawiające rzeczywiste rozmieszczenie urządzeń oraz prowadzenie przewodów i usytuowanie osprzętu (w szczególności elementów odcinających i regulacyjnych), a także aktualne wielkości (przepływ, moc, typ urządzenia, etc.),
- rzuty instalacji z zaznaczonymi wszystkimi punktami pomiarowymi (w szczególności wszystkimi zaworami regulacyjno-pomiarowymi oraz przepustnicami regulacyjno-pomiarowymi na kanałach wentylacyjnych), z podanymi rzeczywistymi nastawami oraz projektowanymi i pomierzonymi przepływami czynników,

- listę nastaw wszystkich elementów regulacyjnych (np. zaworów i przepustnic regulacyjnych),
- certyfikaty, atesty, aprobaty techniczne, dopuszczenia, etc. wszystkich zastosowanych elementów instalacji,

8. OBMIAR ROBÓT

Podstawowymi jednostkami obmiarowymi są:

m	– dla montażu instalacji rurowych
sztuka, komplet	– dla armatury, urządzeń i wyposażenia
m ²	– dla malowania rur
inne	– zgodnie z PRZEDMIAREM ROBÓT

Pozostałe wymagania zgodnie z pkt. 7. Część I : Wymagania ogólne

9. PODSTAWA PŁATNOŚCI

Wymagania ogólne zgodnie z pkt. 9. Część I : Wymagania ogólne

10. PRZEPISY ZWIĄZANE

10.1. Podstawowe akty prawne

1. Ustawa z dnia 7 lipca 1994 r. – Prawo budowlane (Obwieszczenie Marszałka Sejmu Rzeczypospolitej Polskiej z dnia 21 listopada 2003 r. w sprawie ogłoszenia jednolitego tekstu ustawy – Prawo budowlane - Dz.U. nr 207 poz. 2016 z 2003 r. z późniejszymi zmianami wraz z rozporządzeniami wydanymi z delegacji w/w ustawy),
2. Ustawa z dnia 16 kwietnia 2004 r o wyrobach budowlanych (Dz.U. nr 92 poz. 881 z 2004r. wraz z rozporządzeniami wydanymi z delegacji w/w ustawy)
Ustawa z dnia 12 września 2002 r. o normalizacji (Dz.U. nr 169 poz. 1386 z 2002 r. z późniejszymi zmianami wraz z rozporządzeniami wydanymi z delegacji w/w ustawy),
3. Ustawa z dnia 30 sierpnia 2002 r. o systemie oceny zgodności (Dz.U. nr 204 poz. 2087 z 1998 r. wraz z rozporządzeniami wydanymi z delegacji w/w ustawy)
4. Ustawa z dnia 26 czerwca 1974 r. – Kodeks pracy (tekst jednolity Dz.U. nr 21 poz. 94 z 2004 r. z późniejszymi zmianami wraz z rozporządzeniami dotyczącymi szczegółowych przepisów BHP wydanymi z delegacji w/w ustawy)
5. Ustawa z dnia 27 kwietnia 2001 r. – Prawo ochrony środowiska (Dz.U. nr 62 poz. 627 z 2001 r. z późniejszymi zmianami wraz z rozporządzeniami wydanymi z delegacji w/w ustawy)
Ustawa z dnia 18 lipca 2001 r. – Prawo wodne (Dz.U. nr 115 poz. 1229 z 2001 r. z późniejszymi zmianami wraz z rozporządzeniami wydanymi z delegacji w/w ustawy)
6. Ustawa z dnia 7 czerwca 2001 r. o zbiorowym zaopatrzeniu w wodę i zbiorowym odprowadzeniu ścieków (Dz.U. nr 72 poz. 747 z 2001 r. z późniejszymi zmianami wraz z rozporządzeniami wydanymi z delegacji w/w ustawy)
7. Ustawa z dnia 24 sierpnia 1991 r. o ochronie przeciwpożarowej (tekst jednolity Dz.U. nr 147 poz. 1229 z 2002 r. z późniejszymi zmianami wraz z rozporządzeniami wydanymi z delegacji w/w ustawy)
8. Ustawa z dnia 21 grudnia 2000 r. o dozorcze technicznym (Dz.U. nr 122 poz. 1321 z 2000 r. z późniejszymi zmianami wraz z rozporządzeniami wydanymi z delegacji w/w ustawy)
9. Ustawa z dnia 21 marca 1985 r. o drogach publicznych (tekst jednolity Dz.U. nr 204 poz. 2068 z 2004 r. z późniejszymi zmianami wraz z rozporządzeniami wydanymi z delegacji w/w ustawy)
10. Ustawa z dnia 10 kwietnia 1997 r. – Prawo energetyczne (tekst jednolity Dz.U. nr 153 poz. 1504 z 2003 r. z późniejszymi zmianami wraz z rozporządzeniami wydanymi z delegacji w/w ustawy)
11. Ustawa z dnia 16 kwietnia 2004 r. o ochronie przyrody (Dz.U. nr 92 poz. 880 z 2004 r. z późniejszymi zmianami wraz z rozporządzeniami wydanymi z delegacji w/w ustawy)

10.2. Normy

1. PN-90/B-01430 Ogrzewnictwo. Instalacje centralnego ogrzewania. Terminologia.
2. PN-64/B-10400 Urządzenia centralnego ogrzewania w budownictwie powszechnym. Wymagania i badania techniczne przy odbiorze.
3. PN-B-02414:1999 Ogrzewnictwo i ciepłownictwo. Zabezpieczenie instalacji ogrzewań wodnych systemu zamkniętego z naczyniami wzbiorczymi przeponowymi. Wymagania.
4. PN- 91/B-02415 Ogrzewnictwo i ciepłownictwo”. Zabezpieczenie wodnych zamkniętych systemów ciepłowniczych. Wymagania.
5. PN- 91/B-02420 Ogrzewnictwo. Odpowietrzanie instalacji ogrzewań wodnych. Wymagania.
6. PN- 90/M-75003 Armatura instalacji centralnego ogrzewania. Ogólne wymagania i badania.
7. PN- 90/M-75009 Armatura instalacji centralnego ogrzewania. Zawory regulacyjne. Wymagania i badania.
8. PN-B-02421/2000 Ogrzewnictwo i ciepłownictwo. Izolacja cieplna przewodów, armatury i urządzeń. Wymagania i badania odbiorcze.
9. PN- 93/C-04607 Woda w instalacjach ogrzewania. Wymagania i badania dotyczące, jakości wody
10. PN-ISO 7-1:1995 Gwinty rurowe połączeń ze szczelnością uzyskiwaną na gwincie. Wymiary, tolerancje i oznaczenia.
11. PN-80/H-74219 Rury stalowe bez szwu walcowane na gorąco ogólnego zastosowania.
12. PN-75/M-69014 Spawanie łukowe elektrodami otulonymi stali węglowych i niskostopowych.
13. PN-70/N-01270.01 Wytyczne znakowania rurociągów. Postanowienia ogólne.
14. PN-70/N-01270.14 Wytyczne znakowania rurociągów. Podstawowe wymagania.
15. ZAT/97-01-010 Zalecenia do udzielania aprobat technicznych. Kształtki i elementy łączące w rurociągach z polipropylenu i jego kopolimerów. COBRTI INSTAL 1997
16. PN-H-97051:1970 Ochrona przed korozją. Przygotowanie powierzchni stali, staliwa i żeliwa do malowania. Ogólne wytyczne.

10.3. Inne dokumenty

1. Warunki techniczne wykonania i odbioru robót budowlano-montażowych – tom II, Arkady 1988 r. – Instalacje sanitarne i przemysłowe
2. Wymagania techniczne COBRI INSTAL Zeszyt 6. Warunki techniczne wykonania i odbioru instalacji ogrzewczych – 2003 r.
3. Dane katalogowe, aprobaty techniczne, DTR zastosowanych urządzeń i materiałów.

SZCZEGÓŁOWA SPECYFIKACJA TECHNICZNA

ST 04 - INSTALACJE WOD – KAN

(INSTALACJA WODY UŻYTKOWEJ ZIMNEJ I CIEPŁEJ, WODY HYDRANTOWEJ ORAZ KANALIZACJI SANITARNEJ)

Klasyfikacja robót wg. Wspólnego Słownika Zamówień

45300000-0 Roboty instalacyjne w budynkach
45330000-9 Roboty instalacyjne wodno-kanalizacyjne i sanitarne
45332000-3 Roboty instalacyjne wodne i kanalizacyjne
45332200-5 Roboty instalacyjne hydrauliczne
45332300-6 Roboty instalacyjne kanalizacyjne
45332400-7 Roboty instalacyjne w zakresie urządzeń sanitarnych

1. WSTĘP

1.1. Przedmiot Szczegółowej Specyfikacji Technicznej

Przedmiotem niniejszej Szczegółowej Specyfikacji Technicznej (SST) są wymagania dotyczące wykonania i odbioru instalacji wody użytkowej zimnej i ciepłej, wody hydrantowej oraz kanalizacji sanitarnej i technologicznej wewnętrznej.

1.2. Zakres stosowania Szczegółowej Specyfikacji Technicznej

Specyfikacja techniczna stanowi dokument przetargowy przy zleceniu i realizacji robót wymienionych w punkcie 1

1.3. Zakres robót objętych Szczegółową Specyfikacją Techniczną

Niniejsza specyfikacja techniczna dotyczy wykonania instalacji wody użytkowej zimnej i ciepłej, wody hydrantowej oraz kanalizacji wewnętrznej dla projektu.

Ogólne zestawienie zakresu rzeczowego robót:

- w instalacji wody zimnej - rury tworzywowych PP PN16 dla wody zimnej oraz PP PN20 Stabi dla wody ciepłej oraz cyrkulacyjnej
- montaż instalacji wody hydrantowej z rurociągów stalowych ocynkowanych wg PN-H-74200 z podłączeniem hydrantów wewnętrznych 25
- montaż kanalizacji nadposadzkowej z rurociągów PVC
- montaż kanalizacji podposadzkowej z rurociągów PVC-U SN8 litych
- montaż instalacji skroplin z rur PP klejonych

Zakres robót przy wykonywaniu w/w instalacji wodociągowej obejmuje:

- zabezpieczenie miejsca robót,
- wykonanie niezbędnych pomocniczych robót budowlanych; przekuć, bruzd, zamurować, przepustów,
- montaż szafki wnękowej wraz z niezbędną zabudową płytami g/k,
- montaż rurociągów z rury tworzywowych PP oraz PVC i PVC-U wraz z montażem armatury przewodowej,
- wykonanie izolacji przewodów,
- wykonanie niezbędnych obudów i drzwi rewizyjnych,
- przeprowadzenie pomiarów i badań wymaganych w specyfikacji technicznej.

2. MATERIAŁY

2.1. Ogólne wymagania dotyczące materiałów

Wymagania ogólne zgodnie z pkt. 2. Część I : Wymagania ogólne

2.2. Rury przewodowe

W zależności od instalacji należy stosować:

- w instalacji wody zimnej - rury tworzywowe PP PN16

- w instalacji ciepłej wody użytkowej – rury tworzywowe PP PN20Stabi
- Dla instalacji hydrantowej z rur stalowych ocynkowanych wg PN-80/H-74200, łączonych przy pomocy ocynkowanych łączników gwintowanych z żeliwa ciągliwego, uszczelnienie konopiami
- dla instalacji kanalizacji sanitarnej podposadzkowej prowadzonej w warstwie posadzki odprowadzającej ścieki sanitarne stosować rury kanalizacyjne PVC-U SN-8 litych dostosowanych do prowadzenia w przyziemiach
- dla instalacji kanalizacji sanitarnej nadposadzkowej odprowadzającej ścieki sanitarne stosować rury kanalizacyjne PVC do zastosowań wewnętrznych typu PVC
- jako tuleje ochronne zastosować rury ciśnieniowe z polietylenu PE100 wg PN-EN 12201, PN-EN 13244-1: 2004 i ZAT/97-01-001 lub rury PVC-U

2.3. Elementy montażowe

Jako elementy montażowe należy zastosować:

- łączniki i kształtki rurowe systemu producenta rur,
- łączniki i kształtki zaciskane
- łączniki i kształtki gwintowane/przejęściowe,
- uchwyty i zawiesia systemowe lub obejmy uniwersalne do rur z wkładką gumową

2.4. Urządzenia i przybory sanitarne. Armatura

Szczegóły białego montażu zgodnie z projektem branży architektonicznej

- Wszystkie zawory ze złączką do węża uzbrojone zostaną w zawory antyskażeniowe kl. HA.

2.6. Armatura sekcyjna

Jako armaturę przewodową (odcinającą, regulacyjną, pomiarową) zastosować:

- Zawory odcinające kulowe – woda zimna (do DN50)– PN16, temperatura pracy 0÷80°C; obudowa z mosiądzu chromowanego (woda ciepła – zawory wykonane z brązu Rg5)
- Filtry gwintowane z osadnikiem (do DN 50) - 300 mikronów (0,3 mm) dla DN1/2” ; 500 mikronów (0,5 mm) dla DN3/4” - 2”; korpus : mosiądz, osadnik : stal nierdzewna. Filtr z zaworem upustowym ; min PN10; temperatura pracy -10°C÷100°C (woda ciepła – zawory wykonane z brązu Rg5)
- Łączniki amortyzacyjne kołnierzone : min. PN10 – wykonanie z EPDM; temperatura pracy - 20°C÷95°C
- Manometry wskazówkowe : z kurkami odcinającymi , z gwintami zewnętrznymi 1/4” ; zakres 0÷10 bar z podziałką co max 0,1 bar ; średnica korpusu min. 100mm ; temperatura pracy - 10°C÷100°C
- Termometry : bimetaliczne ; -10÷100°C z podziałką co 2.5°C ; średnica korpusu min. 100mm
- Zawory zwrotne grzybkowe gwintowane (do DN50) – PN16 bar; korpus z żeliwa sferoidalnego; uszczelka EPDM; zespół zamknięcia żeliwo / brąz ; (woda ciepła – zawory wykonane z brązu Rg5)
- odpowietrzniki automatyczne Ø15 PN10; t_{max}=120°C;
- zawory równoważące wielofunkcyjne c.w.u. - termostatyczny zawór cyrkulacyjny przeznaczony do stosowania w instalacjach ciepłej wody użytkowej z cyrkulacją (Korpus zaworu wykonany z brązu Rg5 ; komponenty z mosiądzu bez zawartości ołowiu)

2.6. Izolacja termiczna

Grubości izolacji termicznej rurociągów należy wykonać:

- zgodnie z PN-B-02421 oraz z Dz. U. z 2002 r. Nr 75 Poz. 690 wraz z późniejszymi zmianami oraz opisem technicznym opracowania.

- **rurociągi c.w.u., cyrkulacji i c.w.u. i wody zimnej** - Izolacja z pianki polietylenowej o zamkniętej strukturze komórkowej, z samoprzylepnym systemem zamknięć, z zastosowaniem w technice grzewczej i sanitarnej
 - Przewodność cieplna (EN ISO 8497):
 - 0,035 W/mK przy 10 °C
 - 0,038 W/mK przy 40 °C
 - Właściwości pożarowe: BLs1d0 (EN 13501-1)
 - Zakres temperatur: od 0°C do +95 C (EN 14707)

3. SPRZĘT

3.1. Ogólne wymagania dotyczące sprzętu

Wymagania ogólne zgodnie z pkt. 3. Część I : Wymagania ogólne

4. TRANSPORT I SKŁADOWANIE

4.1. Ogólne wymagania dotyczące transportu i składowania.

Wymagania ogólne zgodnie z pkt. 4. Część I : Wymagania ogólne

4.2. Rury przewodowe i ochronne

Rury w wiązkach muszą być transportowane na samochodach o odpowiedniej długości. Kształtki należy przewozić w odpowiednich pojemnikach. Podczas transportu, przeładunku i magazynowania rur i kształtek należy unikać ich zanieczyszczenia. Rury w czasie transportu nie powinny stykać się z ostrymi przedmiotami, mogącymi spowodować uszkodzenia mechaniczne.

Podczas prac przeładunkowych rur nie należy rzucać, przeciągać po podłożu, a szczególną ostrożność należy zachować przy przeładunku rur z tworzyw sztucznych w temperaturze blisko 0°C i niższej.

Rury należy składować w położeniu poziomym na płaskim, równym podłożu, w sposób gwarantujący zabezpieczenie ich przed uszkodzeniem i opadami atmosferycznymi oraz spełnienie warunków BHP. Składowane rury nie powinny być narażone na bezpośrednie działanie promieniowania słonecznego. Temperatura w miejscu przechowywania nie powinna przekraczać 30°C,

4.3. Elementy montażowe

Zaleca się transportowanie w oryginalnych opakowaniach producenta. Elementy wyposażenia należy przechowywać w magazynach lub w pomieszczeniach zamkniętych w pojemnikach.

4.4. Urządzenia

Urządzenia powinny być transportowane w samochodach krytych o odpowiedniej nośności i gabarytach w oryginalnych opakowaniach z zachowaniem wszystkich instrukcji producenta dotyczących transportu. Podczas transportu i przeładunku i należy zwrócić szczególną uwagę na odpowiednie ustawienie i zabezpieczenie przed niekontrolowanym przemieszczeniem.

Przechowywanie w magazynach lub innych suchych i krytych pomieszczeniach. Zaleca się składowanie w oryginalnych opakowaniach z zachowaniem wszystkich instrukcji producenta podanych w formie opisu na opakowaniach lub ujętych w dostarczonej dokumentacji techniczno-ruchowej. Elementy małogabarytowe należy przechowywać w pojemnikach.

4.5. Armatura

Transport armatury i elementów wyposażenia do „białego montażu” powinien odbywać się krytymi środkami. Zaleca się transportowanie w oryginalnych opakowaniach producenta. Elementy wyposażenia należy przechowywać w magazynach zamkniętych w pojemnikach.

Dostarczoną na budowę armaturę należy uprzednio sprawdzić na szczelność.

4.6. Izolacja termiczna

Materiały przeznaczone do wykonania izolacji cieplnych powinny być przewożone krytymi środkami transportu w sposób zabezpieczający je przed zawilgoceniem, zanieczyszczeniem i zniszczeniem.

Wyroby i materiały stosowane do wykonywania izolacji cieplnych należy przechowywać w pomieszczeniach krytych i suchych. Należy unikać dłuższego działania promieni słonecznych na otuliny z tworzyw sztucznych, ponieważ materiały te nie są odporne na promienie ultrafioletowe. Materiały przeznaczone do wykonania izolacji ciepłochronnej powinny mieć płaszczyzny i krawędzie nieuszkodzone, a odchyłki ich wymiarów w stosunku do nominalnych wymiarów produkcyjnych powinny zawierać się w granicach tolerancji określonej w odpowiednich normach przedmiotowych.

5. WYKONANIE ROBÓT

5.1. Ogólne wymagania dotyczące wykonania robót.

Wymagania ogólne zgodnie z pkt. 5. Część I : Wymagania ogólne

5.2. Montaż rurociągów

Przed układaniem przewodów należy sprawdzić trasę oraz usunąć możliwe do wyeliminowania przeszkody, mogące powodować uszkodzenie przewodów (np. pręty, wystające elementy zaprawy betonowej i muru).

Rurociągi z rur stalowych, ocynkowanych łączone będą kształtkami gwintowanymi.

Przed zamontowaniem należy sprawdzić, czy elementy przewidziane do zamontowania nie posiadają uszkodzeń mechanicznych oraz czy w przewodach nie ma zanieczyszczeń (ziemia, papiery i inne elementy). Rur pękniętych lub w inny sposób uszkodzonych nie wolno używać.

Przewody prowadzić ze spadkami umożliwiającymi spust wody w najniższych punktach instalacji oraz odpowietrzenie przez punkty czerpalne zachowując normatywne odległości usytuowanie w stosunku do pozostałych instalacji i wyposażenia budynku.

Przejścia przez przegrody budowlane wykonać w tulejach ochronnych. Wolną przestrzeń między zewnętrzną ścianą rury i wewnętrzną tulei należy wypełnić odpowiednim materiałem termoplastycznym. Wypełnienie powinno zapewniać jedynie możliwość osiowego ruchu przewodu. Długość tulei powinna być większa od grubości ściany lub stropu.

W miejscach przejść przewodów przez ściany i stropy nie wykonywać połączeń przewodów.

Przewody prowadzone w bruzdach ściennych należy prowadzić ze spadkiem w kierunku przyborów i zabezpieczyć otulinami wg pkt 2.6. Po montażu, próbach ciśnieniowych i zaizolowaniu wypełnić bruzdy – grubość warstwy zaprawy nad rurą – min. 3 cm.

Przed układaniem przewodów kanalizacyjnych należy sprawdzić trasę oraz usunąć możliwe do wyeliminowania przeszkody, mogące powodować uszkodzenie przewodów (np. pręty, wystające elementy zaprawy betonowej i muru). Przed zamontowaniem należy sprawdzić, czy elementy przewidziane do zamontowania nie posiadają uszkodzeń mechanicznych oraz czy w przewodach nie ma zanieczyszczeń (ziemia, papiery i inne elementy). Rur pękniętych lub w inny sposób uszkodzonych nie wolno używać.

Przewody prowadzić ze spadkami zgodnymi z Dokumentacją Projektową z zachowaniem wymagań normy PN-92/B-01707. Minimalny spadek podejść kanalizacyjnych powinien wynosić 2%. Przewody prowadzić nad przewodami zimnej i ciepłej wody, gazu, grzewczymi i przewodami elektrycznymi.

Przewody kanalizacyjne łączone będą przez „na wcisk” na złączach kielichowych.

Należy przestrzegać następującego rozstawu podpór, zawieszonych na instalacji kanalizacyjnej:

- dla przewodów poziomych – 1,0m
- dla przewodów pionowych – co najmniej jeden punkt stały i jeden punkt przesuwny na każdej kondygnacji

Przejścia przez przegrody budowlane wykonać w tulejach ochronnych. Wolną przestrzeń między zewnętrzną ścianą rury i wewnętrzną tulei należy wypełnić odpowiednim materiałem termoplastycznym. Wypełnienie powinno zapewniać jedynie możliwość osiowego ruchu przewodu. Długość tulei powinna być większa od grubości ściany lub stropu.

Przejścia przez przegrody określone stanowiące oddzielenie pożarowe należy wykonywać z zastosowaniem wyszczególnionych elementów ochrony p.poż. stosując się do instrukcji montażu producenta.

W miejscach przejść przewodów przez ściany i stropy nie wykonywać połączeń przewodów.

5.3. Montaż urządzeń

Montaż urządzeń w miejscach zgodnych z Dokumentacją Projektową z zachowaniem wymagań dokumentacji techniczno-ruchowej i instrukcji montażu producentów.

5.4. Montaż armatury, osprzętu i przyborów sanitarnych

Montaż armatury i osprzętu ma być wykonany zgodnie z instrukcjami producenta i dostawcy.

Przed wbudowaniem skontrolować stan, prawidłowość działania i szczelność dostarczonej armatury.

Montaż przyborów ma być wykonany zgodnie z instrukcjami producenta i dostawcy oraz ze sztuką budowlaną. Przed wbudowaniem skontrolować stan, prawidłowość działania i szczelność dostarczonych elementów. Przy wbudowywaniu zachować szczególną ostrożność.

5.5. Badania i uruchomienie instalacji

Instalacja przed zakryciem bruzd i przed pomalowaniem elementów instalacji oraz przed wykonaniem izolacji termicznej przewodów musi być poddana próbie szczelności.

Instalacje należy dokładnie odpowietrzyć. Badania szczelności należy przeprowadzić dla każdej instalacji oddzielnie. Ciśnienie wykonania próby $p=10$ bar.

Próbę ciśnieniową wykonać zgodnie z wytycznymi producentów oraz zgodnie z „Wymagania techniczne COBRI INSTAL Zeszyt 7. Warunki techniczne wykonania i odbioru instalacji wodociągowej – 2003 r. „, Tabela poniżej

Z próby szczelności należy sporządzić protokół i przedłożyć do akceptacji inspektorowi nadzoru.

Tablica 10

Badanie odbiorcze szczelności wodą zimną,
instalacji wodociągowej wykonanej z przewodów metalowych
(ze stali ocynkowanej, stali odpornej na korozję albo miedzi)

Połączenia przewodów	Przebieg badania		
	Nazwa czynności	Czas trwania	Warunki uznania wyników badania za pozytywne
spawane, lutowane, zaciskane ^{*)} , kołnierzo-we	podniesienie ciśnienia w instalacji do wartości ciśnienia próbnego	-	brak przecieków i roszenia, szczególnie na połączeniach i dławnicach
	obserwacja instalacji	½ godziny	j.w. ponadto manometr nie wykaze spadku ciśnienia,
Gwintowa-ne	podniesienie ciśnienia w instalacji do wartości ciśnienia próbnego	-	brak przecieków i roszenia, szczególnie na połączeniach i dławnicach
	obserwacja instalacji	½ godziny	j.w. ponadto ciśnienie na manometrze nie spadnie więcej niż 2 %,

^{*)} połączenia przewodów zaciskane dokręcaniem lub zaprasowywaniem

Tablica 11

Przebieg badania		
Nazwa czynności	Czas trwania	Warunki zakończenia badania wynikiem pozytywnym
Badanie wstępne		
podniesienie ciśnienia w instalacji do wartości ciśnienia próbnego	-	brak przecieków i roszczenia, spadek ciśnienia spowodowany jest wyłącznie elastycznością przewodów z tworzywa sztucznego
obserwacja instalacji i podniesienie ciśnienia w instalacji do wartości ciśnienia próbnego	10 minut	
obserwacja instalacji i podniesienie ciśnienia w instalacji do wartości ciśnienia próbnego	10 minut	
obserwacja instalacji	10 minut	
podniesienie ciśnienia w instalacji do wartości ciśnienia próbnego	-	
obserwacja instalacji	½ godziny	brak przecieków i roszczenia, spadek ciśnienia nie większy niż 0,6 bar
UWAGA: w przypadku nie spełnienia chociaż jednego warunku uznania badania wstępnego za zakończone z wynikiem pozytywnym, wynik badania ocenia się negatywnie. W takim przypadku należy usunąć przyczynę wyniku negatywnego i ponownie wykonać badanie wstępne od początku.		
Badanie główne		
<i>(do badania głównego należy przystąpić bezpośrednio po badaniu wstępnym zakończonym wynikiem pozytywnym)</i>		
podniesienie ciśnienia w instalacji do wartości ciśnienia próbnego	-	brak przecieków i roszczenia, spadek ciśnienia nie większy niż 0,2 bar
obserwacja instalacji	2 godziny	
UWAGA 1: w przypadku nie spełnienia chociaż jednego warunku uznania badania głównego za zakończone z wynikiem pozytywnym, wynik badania ocenia się negatywnie. W takim przypadku należy usunąć przyczynę wyniku negatywnego i ponownie wykonać całe badanie, poczynając od początku badania wstępnego		
UWAGA 2: badanie główne zakończone wynikiem pozytywnym kończy badanie odbiorcze szczelności, z wyjątkiem instalacji z przewodów z tworzywa sztucznego, których producent wymaga przeprowadzenia także innych badań, nazwanych w WTWiO badaniami uzupełniającymi.		
Badanie uzupełniające		
<i>(do badania uzupełniającego jeżeli takie badanie jest wymagane przez producenta przewodów z tworzywa sztucznego, należy przystąpić bezpośrednio po badaniu głównym zakończonym wynikiem pozytywnym)</i>		
Przebieg badania (czynności i czas ich trwania) oraz warunki uznania wyników badania za zakończone wynikiem pozytywnym, powinny być zgodne z wymaganiami producenta przewodów z tworzywa sztucznego		

5.6. Wykonanie izolacji termicznej

Roboty izolacyjne należy rozpocząć po zakończeniu montażu rurociągów, przeprowadzeniu próby szczelności i wykonaniu zabezpieczenia antykorozyjnego powierzchni przeznaczonych do zaizolowania oraz po potwierdzeniu prawidłowości wykonania powyższych robót protokołem odbioru.

Otuliny termoizolacyjne powinny być nałożone na styk i powinny ściśle przylegać do powierzchni izolowanej. W przypadku wykonywania izolacji wielowarstwowej, styki poprzeczne i wzdłużne elementów następnej warstwy nie powinny pokrywać odpowiednich styków elementów warstwy dolnej.

Wszystkie prace izolacyjne, jak np. przycinanie, mogą być prowadzone przy użyciu konwencjonalnych narzędzi.

Łączenie izolacji wykonać z zastosowaniem folii samoprzylepnych będących integralną częścią systemu izolacji (otulin) oraz poprzez klejenie klejem systemowym. Sposób izolowania kolan, trójników, armatury zgodnie z wymaganiami producenta systemu w technologii jednorodnej z izolacji odcinków prostych.

6. KONTROLA JAKOŚCI ROBÓT

6.1. Ogólne wymagania dotyczące kontroli jakości robót.

Wymagania ogólne zgodnie z pkt. 6. Część I : Wymagania ogólne

6.2. Kontrola, pomiary i badania

6.2.1. Badania przed przystąpieniem do robót

Przed przystąpieniem do robót montażowych Wykonawca powinien wykonać badania mające na celu:

- umiejscowienie i wymiary otworów pod przejścia przewodów instalacyjnych,
- wymiary i czystość bruzd ściennych, zgodność bruzd z pionem lub założonymi spadkami,
- przy wykonywaniu komór lub studzienek – wymiary wewnętrzne, wykonanie dna i ścianek, odwodnienie,
- ustalenie metod prowadzenia robót i ich kontroli w czasie trwania budowy.

6.2.2. Kontrola, pomiary i badania w czasie robót

W szczególności kontrola powinna obejmować:

- zbadanie materiałów i elementów obudowy pod kątem ich zgodności z cechami podanymi w Dokumentacji Projektowej i warunkami technicznymi podanymi przez wytwórcę,
- badanie zachowania warunków bezpieczeństwa pracy,
- badanie ułożenia przewodu,
- badanie odchylenia osi przewodu i jego spadku,
- badanie zastosowanych złączy i ich uszczelnienie,
- badanie lokalizacji i zachowania układu technologicznego urządzeń,
- badanie zmiany kierunków przewodu i ich zabezpieczenia przed przemieszczaniem,
- badanie zabezpieczenia antykorozyjnego powierzchni zewnętrznych instalacji,
- badanie oznakowanie instalacji,
- badanie zabezpieczenia instalacji c.w.u. przed przekroczeniem granicznych wartości ciśnienia i temperatury,
- badanie zabezpieczeń przed możliwością pogorszenia jakości wody,
- badanie natężenia hałasu wywoływanego przez instalację,
- badanie zabezpieczeń przed możliwością powstania przepływów zwrotnych,
- sprawdzenie montażu armatury,
- badanie szczelności instalacji wodą zimną – wykonane zgodnie z wytycznymi producenta,
- badanie szczelności instalacji wodą ciepłą – dla instalacji c.w.u. – wykonane zgodnie z wytycznymi producenta,

6.2.3. Badanie szczelności

Po wykonaniu instalacji wykonać próbę szczelności instalacji wody $p_{\text{próby}} = 1,0 \text{ MPa}$

Badanie szczelności należy przeprowadzać przed zakryciem bruzd i kanałów, przed pomalowaniem elementów instalacji oraz przed wykonaniem izolacji cieplnej. Jeżeli postęp robót budowlanych wymaga zakrycia bruzd i kanałów, w których zmontowano część przewodów instalacji, przed całkowitym zakończeniem montażu całej instalacji, wówczas badanie szczelności należy przeprowadzić na zakrywanej jej części, w ramach odbiorów częściowych. Badanie szczelności powinno być przeprowadzone wodą. Podczas odbiorów częściowych instalacji, w przypadkach uzasadnionych możliwością zamarznięcia instalacji lub spowodowania nadmiernej jej korozji. dopuszcza się wykonanie badania szczelności sprężonym powietrzem. Podczas badania szczelności zabrania się, nawet krótkotrwałego podnoszenia ciśnienia ponad wartość ciśnienia próbnego.

Próby przeprowadzić zgodnie z wymaganiami opisanymi w „Wymagania techniczne COBRI INSTAL Zeszyt 7. Warunki techniczne wykonania i odbioru instalacji wodociągowych – 2003 r”

6.2.4. Dopuszczalne tolerancje i wymagania

Przewody instalacji należy prowadzić po trasach zgodnych z Dokumentacją Projektową. Odstępstwa od Dokumentacji Projektowej mogą dotyczyć dostosowania instalacji do wprowadzonych zmian konstrukcyjno-budowlanych.

Podczas badań, kontroli oraz prób wielkości mierzone powinny zachować dopuszczalne tolerancje i wymagania podane w normach oraz warunkach wykonania i odbioru przedmiotowej instalacji.

7. ODBIÓR ROBÓT

7.1. Ogólne zasady odbioru robót

Wymagania ogólne zgodnie z pkt. 8. Część I : Wymagania ogólne

7.2. Odbiór robót zanikających i ulegających zakryciu

Odbiorowi robót zanikających i ulegających zakryciu podlegają wszystkie technologiczne czynności związane z:

- roboty przygotowawcze,
- wykonanie przejść przez przegrody, bruzd, kanałów, studzienek, komór,
- roboty montażowe wykonania rurociągów ulegających zakryciu,
- Próbę ciśnieniową wykonać zgodnie z wytycznymi producentów oraz zgodnie z „Wymagania techniczne COBRI INSTAL Zeszyt 7. Warunki techniczne wykonania i odbioru instalacji wodociągowej – 2003 r.”
- Po przeprowadzeniu dezynfekcji i płukaniu przedstawić próbki wody wodociągowej do kontroli przez właściwą terenowo Powiatową Stację Sanitarno-Epidemiologiczną.

Odbiór robót zanikających powinien być dokonany w czasie umożliwiającym wykonanie korekt i poprawek bez hamowania ogólnego postępu robót.

Inspektor nadzoru dokonuje odbioru robót zanikających.

7.3. Odbiór końcowy

Odbiorowi końcowemu podlega:

- sprawdzenie kompletności dokumentacji do odbioru technicznego końcowego (polegające m.in. na sprawdzeniu protokołów badań przeprowadzonych przy odbiorach technicznych częściowych),
- badanie szczelności całej instalacji,
- badanie jakości wody,
- protokoły odbiorowe zgodnie z załącznik 1, 2, 3, 4 „Wymagania techniczne COBRI INSTAL Zeszyt 7. Warunki techniczne wykonania i odbioru instalacji wodociągowej – 2003 r.”

Wyniki przeprowadzonych badań podczas odbioru powinny być ujęte w formie protokołu, szczegółowo omówione, wpisane do dziennika budowy i podpisane przez nadzór techniczny oraz członków komisji przeprowadzającej badania. Wyniki badań przeprowadzonych podczas odbioru końcowego należy uznać za dokładne, jeżeli wszystkie wymagania zostały spełnione. Jeżeli któreś z wymagań przy odbiorze technicznym końcowym nie zostało spełnione, należy ocenić jego wpływ na stopień sprawności działania przewodu i w zależności od tego określić konieczne dalsze postępowanie.

8. OBMIAR ROBÓT

Podstawowymi jednostkami obmiarowymi są:

m	– dla montażu instalacji rurowych
sztuka, komplet	– dla armatury, urządzeń i wyposażenia
m, m ²	– dla izolacji rur
m ³	– dla prac ziemnych
inne	– zgodnie z PRZEDMIAREM ROBÓT

Pozostałe wymagania zgodnie z pkt. 7. Część I : Wymagania ogólne

9. PODSTAWA PŁATNOŚCI

Wymagania ogólne zgodnie z pkt. 9. Część I : Wymagania ogólne

10. PRZEPISY ZWIĄZANE

10.1. Podstawowe akty prawne

1. Ustawa z dnia 7 lipca 1994 r. – Prawo budowlane (Obwieszczenie Marszałka Sejmu Rzeczypospolitej Polskiej z dnia 21 listopada 2003 r. w sprawie ogłoszenia jednolitego tekstu ustawy – Prawo budowlane - Dz.U. nr 207 poz. 2016 z 2003 r. z późniejszymi zmianami wraz z rozporządzeniami wydanymi z delegacji w/w ustawy),
2. Ustawa z dnia 16 kwietnia 2004 r o wyrobach budowlanych (Dz.U. nr 92 poz. 881 z 2004r. wraz z rozporządzeniami wydanymi z delegacji w/w ustawy)
Ustawa z dnia 12 września 2002 r. o normalizacji (Dz.U. nr 169 poz. 1386 z 2002 r. z późniejszymi zmianami wraz z rozporządzeniami wydanymi z delegacji w/w ustawy),
3. Ustawa z dnia 30 sierpnia 2002 r. o systemie oceny zgodności (Dz.U. nr 204 poz. 2087 z 1998 r. wraz z rozporządzeniami wydanymi z delegacji w/w ustawy)
Ustawa z dnia 26 czerwca 1974 r. – Kodeks pracy (tekst jednolity Dz.U. nr 21 poz. 94 z 2004 r. z późniejszymi zmianami wraz z rozporządzeniami dotyczącymi szczegółowych przepisów BHP wydanymi z delegacji w/w ustawy)
Ustawa z dnia 27 kwietnia 2001 r. – Prawo ochrony środowiska (Dz.U. nr 62 poz. 627 z 2001 r. z późniejszymi zmianami wraz z rozporządzeniami wydanymi z delegacji w/w ustawy)
4. Ustawa z dnia 18 lipca 2001 r. – Prawo wodne (Dz.U. nr 115 poz. 1229 z 2001 r. z późniejszymi zmianami wraz z rozporządzeniami wydanymi z delegacji w/w ustawy)
5. Ustawa z dnia 7 czerwca 2001 r. o zbiorowym zaopatrzeniu w wodę i zbiorowym odprowadzeniu ścieków (Dz.U. nr 72 poz. 747 z 2001 r. z późniejszymi zmianami wraz z rozporządzeniami wydanymi z delegacji w/w ustawy)
Ustawa z dnia 24 sierpnia 1991 r. o ochronie przeciwpożarowej (tekst jednolity Dz.U. nr 147 poz. 1229 z 2002 r. z późniejszymi zmianami wraz z rozporządzeniami wydanymi z delegacji w/w ustawy)
6. Ustawa z dnia 21 grudnia 2000 r. o dozorcze technicznym (Dz.U. nr 122 poz. 1321 z 2000 r. z późniejszymi zmianami wraz z rozporządzeniami wydanymi z delegacji w/w ustawy)
- 7.

10.2. Normy

1. PN-EN 1333:1998 Elementy rurociągów. Definicje i dobór PN.
2. PN-EN ISO 6708 : Elementy rurociągów. Definicje i dobór DN.
1998
3. PN-ISO 7-1:1995 Gwinty rurowe połączeń ze szczelnością uzyskiwaną na gwincie.
Wymiary, tolerancje i oznaczenia.
4. PN-84/B-01701 Instalacje wewnętrzne wodociągowe i kanalizacyjne. Oznaczenia na
rysunkach.
5. PN-B-01706:1992 Instalacje wodociągowe. Wymagania w projektowaniu +
+Az1:1999 Zmiana Az1
6. PN-B-01707:1992 Instalacje kanalizacyjne. Wymagania w projektowaniu.
7. PN-87/B-02151.01 Akustyka budowlana. Ochrona przed hałasem pomieszczeń w
budynkach. Wymagania ogólne i środki techniczne ochrony przed
hałasem.
8. PN-87/B-02151.02 Akustyka budowlana. Ochrona przed hałasem pomieszczeń w
budynkach. Dopuszczalne wartości poziomu dźwięku w
pomieszczeniach.
9. PN-76/B-02440 Zabezpieczenie urządzeń ciepłej wody użytkowej.
10. PN-71/B-10429 Urządzenia ciepłej wody w budynkach. Wymagania i badania przy
odbiorze.
11. PN-81/B-10700.00 Instalacje wewnętrzne wodociągowe i kanalizacyjne. Wymagania i
badania przy odbiorze. Wspólne wymagania i badania.
12. PN-81/B-10700.02 Instalacje wewnętrzne wodociągowe i kanalizacyjne. Wymagania i
badania przy odbiorze. Przewody wody zimnej i ciepłej z rur
stalowych ocynkowanych.

- | | | |
|-----|------------------|--|
| 13. | PN-B-10720:1998 | Wodociągi. Zabudowa zestawów wodomierzowych w instalacjach wodociągowych. Wymagania i badania przy odbiorze. |
| 14. | PN-B-02865:1997 | Ochrona przeciwpożarowa budynków. Przeciwpożarowe zaopatrzenie wodne. Instalacja wodociągowa przeciwpożarowa. |
| 15. | PN-EN 671-2 | Stałe urządzenia gaśnicze. Hydranty wewnętrzne z węzłem płasko składanym. |
| 16. | PN-70/N-01270.14 | Wytyczne znakowania rurociągów. Podstawowe wymagania. |
| 17. | PN-EN 806-1 | Wymagania dotyczące instalacji wodociągowych.
Część 1: Wymagania ogólne. |
| 18. | PN-EN 1717 | Zabezpieczenie przeciw zanieczyszczeniu wody użytkowej w instalacjach wodociągowych i ogólne wymagania dotyczące urządzeń zabezpieczających przed przepływem zwrotnym. |
| 19. | PN-92/M-74001 | Armatura przemysłowa. Ogólne wymagania i badania |
| 20. | ZAT/97-01-010 | Zalecenia do udzielania aprobat technicznych. Kształtki i elementy łączące w rurociągach z polipropylenu i jego kopolimerów.
COBRTI INSTAL 1997 |
| 21. | PN-88/B-01058 | Budownictwo mieszkaniowe. Pomieszczenia sanitarne w mieszkaniach. Wymagania koordynacyjne elementów wyposażenia i powierzchni funkcjonalnych. |

10.3. Inne dokumenty

1. Wymagania techniczne COBRI INSTAL Zeszyt 7. Warunki techniczne wykonania i odbioru instalacji wodociągowej – 2003 r.
2. Warunki techniczne wykonania i odbioru robót budowlano-montażowych – tom II, Arkady 1988 r. – Instalacje sanitarne i przemysłowe

ST 05 - INSTALACJE WENTYLACJI i KLIMATYZACJI

Klasyfikacja robót wg. Wspólnego Słownika Zamówień

45300000-0 Roboty instalacyjne w budynkach

45331000-6 Instalowanie urządzeń grzewczych, wentylacyjnych i klimatyzacyjnych

45331200-8 Instalowanie urządzeń wentylacyjnych i klimatyzacyjnych

1. WSTĘP

1.1.Przedmiot Szczegółowej Specyfikacji Technicznej

Przedmiotem niniejszej Szczegółowej Specyfikacji Technicznej (SST) są wymagania dotyczące wykonania i odbioru instalacji wentylacji.

1.2.Zakres stosowania Szczegółowej Specyfikacji Technicznej

Specyfikacja techniczna stanowi dokument przetargowy i kontraktowy przy zleceniu i realizacji robót wymienionych w punkcie 1.1.

1.3.Zakres robót objętych Szczegółową Specyfikacją Techniczną

Niniejsza specyfikacja techniczna dotyczy wykonania instalacji wentylacyjnych.

Zakres robót przy wykonywaniu w/w instalacji wentylacyjnej obejmuje:

- zabezpieczenie miejsca robót,
- dostawę materiałów,
- wykonanie niezbędnych pomocniczych robót budowlanych; przekuć, bruzd, zamurować, przepustów,
- przeprowadzenie pomiarów i badań wymaganych w specyfikacji technicznej
- montaż instalacji wentylacji mechanicznej nawiewno – wywiewnej
- montaż instalacji klimatyzacyjnej

Niniejsza specyfikacja techniczna dotyczy wykonania instalacji wentylacyjnych oraz klimatyzacyjnych.

Ogólne zestawienie zakresu rzeczowego robót:

- montaż instalacji wentylacji mechanicznej nawiewnej
- montaż instalacji wentylacji mechanicznej wywiewnej
- montaż centrali wentylacyjnej nawiewno-wywiewnej
- montaż centrali wentylacyjnej nawiewnej
- montaż wentylatorów kanałowych i dachowych
- montaż klimatyzacji VRV

Zakres robót przy wykonywaniu w/w instalacji wentylacyjnej i klimatyzacyjnych obejmuje:

- zabezpieczenie miejsca robót,
- dostawę materiałów,
- wykonanie niezbędnych pomocniczych robót budowlanych; przekuć, bruzd, zamurować, przepustów,
- montaż centrali nawiewno – wywiewnej
- montaż centrali nawiewnej
- montaż wentylatorów kanałowych oraz dachowych
- montaż elementów uzbrojenia instalacji wentylacyjnej; czerpni ściennych, podstaw dachowych, wyrzutni dachowych,
- montaż kanałów okrągłych typu Spiro, typ B gładkich oraz prostokątnych typu A/I
- montaż uzbrojenia instalacji wentylacyjnej; tłumiki, przepustnice,
- montaż automatyki central

- montaż nawiewników, wywiewników, kratek wentylacyjnych, wentylatorów łazienkowych i kanałowych
- przeprowadzenie badania szczelności instalacji zgodnie z PN-B-76001 zakończonym protokołem
- przeprowadzenie pomiarów i badań wymaganych w specyfikacji technicznej.
- montaż klimatyzatorów VRV oraz jednostek wewnętrznych klimatyzacji
- montaż instalacji chłodniczej z rur miedzianych chłodniczych
- montaż automatyki i sterowania układów wentylacyjnych i klimatyzacyjnych

2. MATERIAŁY

2.1. Ogólne wymagania dotyczące materiałów

Wymagania ogólne zgodnie z pkt. 2. Część I : Wymagania ogólne

2.2. Przewody wentylacyjne i instalacje rurowe

2.2.1. Kanały wentylacyjne

Wszystkie przewody wykonać w klasie szczelności B wg PN-EN-12237: 2005 – w przypadku kanałów i kształtek okrągłych oraz PN-EN-1507:2007 w przypadku kanałów i kształtek prostokątnych..

Odcinki przewodów nadciśnieniowych, wyrzutowych w klasie szczelności C.

Zawieszenia i podparcia kanałów wentylacyjnych wykonać zgodnie z BN-67/8865-25, BN-67/8865-26 oraz PN-EN 12236 i wg rozwiązań systemowych producentów.

Wmontowywane elementy mają być czyste, gładkie, bez załamań i wgnieceń. Materiał powinien być jednorodny, bez wżerów i wad walcowniczych. Powierzchnie pokryć ochronnych nie mają mieć ubytków, pęknięć i tym podobnych wad.

2.2.1. Przewody elastyczne FLEX

Wszystkie przewody elastyczne typu flex izolowane w wykonaniu akustycznym (z wewnętrzną perforacją) z przewodem wewnętrznym z perforowanego aluminiowego laminatu, z poliestrową warstwą zabezpieczającej, która zapobiega rozprzestrzenianiu się drobin waty szklanej, warstwą waty szklanej i osłonowym płaszczu zewnętrznym wzmocnionym włóknem szklanym. Przewody zgodne z EN 13180 : „Wentylacja i klimatyzacja budynków-Przewody wentylacyjne i klimatyzacyjne-Wymiary i wymagania mechaniczne przewodów elastycznych”.

Wymagane tłumienie potwierdzone badaniami co najmniej :

Ø (mm)	Dł. (m)	Tłumienie, dB - częstotliwość, Hz					
		125	250	500	1000	2000	4000
082	1	16	26	33	38	28	17
	2	21	37	48	53	46	29
	3	29	45	49	54	57	38
102	1	9	19	32	37	31	21
	2	19	33	52	53	49	36
	3	25	39	50	52	54	40
127	1	12	20	21	25	29	17
	2	17	31	44	45	46	26
	3	23	46	44	47	51	34
160	1	17	22	22	27	19	14
	2	31	39	34	38	31	20
	3	29	43	41	46	39	27
203	1	7	15	17	20	16	13
	2	20	34	32	35	30	22
	3	18	40	38	41	39	30
254	1	16	16	16	16	13	10
	2	26	31	28	33	25	18
	3	32	36	32	37	34	27
315	1	11	12	12	14	11	7
	2	28	25	22	27	22	15
	3	27	32	28	34	28	19
457	1	12	10	8	8	6	8
	2	20	17	15	16	13	12
	3	25	22	21	25	19	16
508	1	8	8	8	9	6	7
	2	20	17	16	17	11	11
	3	24	22	20	25	15	14

Produkt referencyjny : Sonodec 25 lub równoważny

2.3. Urządzenia

2.3.1. Centrale wentylacyjne

Poniższe parametry urządzeń określono jako wyjściowe, optymalne do zastosowania w obiekcie. Zastosowane docelowo przez wykonawcę urządzenia nie powinny w szczególności przekraczać gabarytów, jak również charakteryzować się nie gorszymi parametrami zapotrzebowania na energię i nie niższymi sprawnościami zastosowanych podzespołów niż podane poniżej.

Centrala N1W1

- sekcja filtracji kl. M5 (nawiew) i M5 (wywiew)
- wentylatory z płynną regulacją obrotów
- wymiennik obrotowy (min 75 % przy równych strumieniach powietrza)
- nagrzewnicę glikolową 70/50 °C → $Q_n = 18,7$ kW
- zespół przepustnic
- automatykę

Nominalna wydajność układu :

- N1W1 : $V_N = 2450$ m³/h ; $V_W = 1410$ m³/h
- temperatury obliczeniowe nawiewu : lato : $t_n = \text{wynikowa}$ / zima : $t_n = 26^\circ\text{C}$

Centrala N2

- sekcja filtracji kl. M5 (nawiew)
- wentylatory z płynną regulacją obrotów
- nagrzewnicę elektryczną z płynną regulacją $Q_n = 9,0$ kW
- automatykę

Nominalna wydajność układu :

- N2 : $V_N = 440 \text{ m}^3/\text{h}$;
- temperatury obliczeniowe nawiewu : lato : $t_n = \text{wynikowa}$ / zima : $t_n = 22^\circ\text{C}$

Standard wykonania i automatyki central wentylacyjnych i wymagania techniczne:

- centrala wykonana w technologii konstrukcji szkieletowej, zapewniającą odpowiednią trwałość i sztywność urządzenia, trwale zabezpieczone przed korozją;
- wentylatory EC
- izolacja z wełny mineralnej lub pianki PUR o grubości co najmniej 50 mm zapewniająca odpowiednią izolację akustyczną i termiczną; współczynnik przenikania $U=0,6 \text{ W/m}^2\text{K}$ (dotyczy central zewnętrznych)
- wytrzymałość mechaniczna D1 ; współczynnik mostków ciepła TB3 ; Szczelność obudowy L1 (dotyczy central zewnętrznych)
- wanny skroplin wykonane z alucynku;
- centrale muszą być dostarczone na plac budowy przez dostawcę w gotowych blokach, złożonych w fabryce producenta - wyklucza się całościowy montaż urządzeń na obiekcie;
- centrale muszą posiadać ważny „Atest PZH” oraz spełniać wymóg Ecodesign 2018
- certyfikat TUV lub Eurovent
- posiadać znak CE
- Automatyka w zakresie : prestostaty filtrów, praca/ awaria ; układ antyzamrozeniowy, harmonogram pracy; osłabienie nocne;
- Producenci referencyjni : VBW, Climagold

2.3.3. Wentylatory kanałowe

- wentylatory kanałowe wyposażane w łączniki montażowe
- silniki AC
- regulatory obrotów
- przekaźniki

Producent referencyjny : Harmann, Systemair

2.3.4. Wentylatory dachowe

- wentylator w wykonaniu : standardowym,
- konstrukcja wentylatorów z pionowym lub poziomym wyrzutem
- podstawa dachowa tłumiąca
- kłapa zwrotna
- akcesoria montażowe i adaptacyjne

Producent referencyjny : Harmann, Systemair

2.4. Uzbrojenie kanałów wentylacyjnych

2.4.1. Czerpnie i wyrzutnie.

Czerpnia ścienna typ A ze stali ocynkowanej.

Wyrzutnie dachowe ze stali ocynkowanej prostokątna typ B i E lub kolanowa zakończona osiatkowaniem.

Wyrzutnie dachowe ze stali ocynkowanej okrągłe typ C lub kolanowa zakończona osiatkowaniem.

2.4.2. Kratki, nawiewniki, dysze i anemostaty.

- Kratki nawiewne 2 – rzędowe + przepustnica
- Kratki wywiewne 1 - rzędowe
- Anemostaty wywiewne 4-ro stronne kwadratowe ze skrzynką rozprężną izolowaną termicznie i dodatkowo akustycznie $L_{dB(A)} < 33 \text{ dB(A)}$
- Zawory wywiewne / nawiewne typowe $\varnothing 100\text{-}200\text{mm}$

Wszystkie elementy nawiewne i wywiewne stalowe w kolorystyce zgodnej z wymaganiami branży architektonicznej.

Zastosowane elementy rozdziału powietrza nie powinny powodować przekroczenia dopuszczalnych ciśnień akustycznych w poszczególnych pomieszczeniach, które zostały opisane w opisie technicznym. Moc akustyczna generowana na elementach nawiewnych i wywiewnych nie może przekraczać :

- | | |
|---------------|-------------------------------|
| ○ Sale, biura | $L_{\max} = 35 \text{ dB(A)}$ |
| ○ pozostałe | zgodnie z PN-87/B-02151/02 |

Zastosowane elementy rozdziału powietrza nawiewne nie powinny powodować przekroczenia dopuszczalnych prędkości w strefie przebywania ludzi

- | | |
|-------------|-------------------------------|
| ○ Sale | $w_{\max} = 0,20 \text{ m/s}$ |
| ○ Pozostałe | zgodnie z PN-78/B-03421 |

2.4.4. Elementy regulacyjne

Przepustnice jednopłaszczyznowe typu B oraz prostokątne typu A ręczne

2.4.5 Zabezpieczenie akustyczne i przeciwdrganiowe.

Tłumiki akustyczne, okrągłe i prostokątne o skuteczności tłumienia $dL_{dB(A)} > 10 \div 20 \text{ dB(A)}$ przy spadku ciśnienia $dp = 20 \text{ Pa}$ powietrza.

Króćce elastyczne przy centralach wentylacyjnych

2.6. Izolacja termiczna

2.6.1. Izolacje kanałów wentylacyjnych

- **Izolacje**
- Izolacja cieplna i przeciw kondensacyjna niepalna o grubościach nie gorszych niż zgodnie z ZAŁĄCZNIKIEM Nr 2 (Dz.U. 75, poz. 690 z dnia 12 kwietnia 2002) w sprawie Warunków technicznych, jakim powinny odpowiadać budynki i ich usytuowanie.
- układy wywiewne i wyciągowe – nieizolowane za wyjątkiem przejścia przez dach na odcinku 1,5m
- pozostałe układy wywiewne - nieizolowane

Zaprojektowano izolację z wełny mineralnej z jednostronną okładziną z folii aluminiowej (np. Alu Lamella Mat) lub równoważną o parametrach nie gorszych niż :

- | | |
|----------------------------------|-----------------------|
| • Reakcja na ogień : | A1 |
| • Przepuszczalność pary wodnej : | MV2 |
| • Temperatura [C] | 10 50 100 |
| • λ [W/mK] | 0,038 0,050 0,061 |
| • gęstość objętościowa | 37 kg/m ³ |

Izolację kanałów o przekroju prostokątnym wykonuje na stosowaniu szpilek mocujących w ilości 8 szt./m² (zgrzewanych, spawanych), talerzyków zaciskowych, kapturków oraz taśm, obejm lub opasek.

Izolację kanałów o przekroju okrągłym wykonuje się poprzez owinięcie kanału odpowiednio zwymiarowaną matą, a następnie wszystkie połączenia skleja się aluminiową taśmą samoprzylepną. Połączenia klejone należy wzmocnić obejmą mocującą, taśmami lub drutem stalowym .

2.7. Wytyczne materiałowe – układ VRV

Podstawowe wymagane parametry techniczne dla układów VRV :

- jednostki zewnętrzne :
 - Montaż jednostki zewnętrznej na podkonstrukcji stalowej zgodnie z projektem branży konstrukcyjnej
- jednostki wewnętrzne :
 - ściennie i kasetowe
 - z pilotem ściennym

2.7.1. Odprowadzenie skroplin

Zaprojektowano instalację z rurociągów PP łączonych przez klejenie. Instalację należy montować na szynie systemowej a nie na pojedynczych zawieszach. Spust kondensatu wykonać nad syfon zlewowy lub umywalkowy z kształtką systemową lub do pionu kanalizacji sanitarnej poprzez lejek systemowy z kulką i blokadą antyzapachową.

2.8. Wytyczne materiałowe – agregaty VRV

Podstawowe parametry agregatów :

- Inwerterowy agregat z pompą ciepła i zmienną temperaturą odparowania czynnika
 - Sprężarka sterowana inwerterowo
 - Zmienna temperatura odparowania czynnika chłodniczego
 - Czynnik chłodniczy R410a
 - Nominalna wydajność chłodnicza: nie mniejsza niż 22.4 kW
 - Nominalna wydajność grzewcza: nie mniejsza niż 25 kW
 - Wymiary (wys x szer x głęb): nie większe niż 1615x1030x420
 - Waga: nie większa niż 144 kg
 - Maksymalna ilość podłączonych jednostek wewnętrznych: 64
 - Ciśnienie akustyczne* (chłodzenie): nie większe niż 55 dB(A)
 - Temperaturowy zakres pracy (grzanie): od -20°C do +15.5°C
 - Temperaturowy zakres pracy (chłodzenie): od -5°C do +52°C
 - Maksymalna długość instalacji chłodniczej nie mniejsza niż 300 m.
 - Różnica wysokości pomiędzy jednostką wewnętrzną a agregatem: nie mniej niż 50 m.
 - Zasilanie (liczba faz/częstotliwość/napięcie): 3~/ 50Hz/ 380-415V
 - Gwarancja producenta: minimum 36 miesięcy
 - Certyfikat EUROVENT
 - **Minimalne ESEER = 6.72 przy zmiennej temperaturze odparowania**
 - **Minimalne SCOP = 4.10 przy zmiennej temperaturze odparowania**
- *mierzone z odległości 1m

2.9. Rurociągi chłodnicze układów VRV

Przewody instalacji freonowej prowadzone będą nad stropem podwieszanym pomieszczeń i po dachu. Przewody instalacji freonowej zaprojektowano z rur miedzianych łączonych na lut twardy. Do celów chłodniczych używać tylko rur bez szwu (typu Cu DHP zgodnie z ISO 1337) odtłuszczonych i odtlenionych, nadających się do ciśnień roboczych co najmniej 3000 kPa. Rurociągi prowadzone po dachu zabezpieczone przed czynnikami zewnętrznymi poprzez prowadzenie w zamkniętym korycie stalowym

3. SPRZĘT

3.1. Ogólne wymagania dotyczące sprzętu

Wymagania ogólne zgodnie z pkt. 3. Część I : Wymagania ogólne

3.2. Sprzęt do wykonania instalacji wentylacyjnej.

Wykonawca przystępujący do wykonania instalacji wentylacyjnej powinien wykazać się możliwością korzystania z następującego sprzętu:

- żurawi budowlanych samochodowych,

- samochodów krytych; skrzyniowych lub dostawczych,
- wciągarek mechanicznych lub elektrycznych,
- rusztowań,
- podnośników podestowych

4. TRANSPORT I SKŁADOWANIE

4.1. Ogólne wymagania dotyczące transportu i składowania.

Wymagania ogólne zgodnie z pkt. 4. Część I : Wymagania ogólne

4.3. Urządzenia wentylacyjne.

Urządzenia wentylacyjne powinny być transportowane w samochodach krytych o odpowiedniej nośności i gabarytach w oryginalnych opakowaniach z zachowaniem wszystkich instrukcji producenta dotyczących transportu. Podczas transportu i przeładunku i należy zwrócić szczególną uwagę na odpowiednie ustawienie i zabezpieczenie przed niekontrolowanym przemieszczeniem.

Urządzenia wentylacyjne powinny być przechowywane w magazynach lub innych suchych i krytych pomieszczeniach. Zaleca się składowanie w oryginalnych opakowaniach z zachowaniem wszystkich instrukcji producenta podanych w formie opisu na opakowaniach lub ujętych w dostarczonej dokumentacji techniczno-ruchowej.

5. WYKONANIE ROBÓT

5.1. Ogólne wymagania dotyczące wykonywania robót.

Instalacje powinny zapewnić obiektowi budowlanemu, w którym je wykonano, możliwość spełnienia wymagań

podstawowych dotyczących w szczególności:

- bezpieczeństwa konstrukcji,
- bezpieczeństwa pożarowego,
- bezpieczeństwa użytkowania,
- odpowiednich warunków higienicznych i zdrowotnych oraz ochrony środowiska,
- ochrony przed hałasem i drganiami,

Instalacje powinny być wykonana zgodnie z projektem oraz przy spełnieniu we właściwym zakresie wymagań powołanych przepisów techniczno – budowlanych, a także zgodnie z zasadami wiedzy technicznej.

Ponadto instalacje powinny być wykonane przy wzięciu pod uwagę zapewnienia prawidłowego użytkowania instalacji, zgodnej z przeznaczeniem obiektu i założeniami projektu oraz we właściwym zakresie zgodnym z wymaganiami przepisów techniczno -budowlanych dotyczących warunków technicznych użytkowania obiektów budowlanych. Kierownik robót instalacyjnych powinien posiadać uprawnienia do wykonywania instalacji wentylacyjnych. Rozruch urządzeń powinien być wykonywany przez autoryzowany serwis lub firmę posiadającą autoryzację producenta urządzeń (na zasadach określonych w warunkach gwarancji).

5.2. Szczegółowe wymagania dotyczące wykonywania robót.

5.2.1. Przewody wentylacyjne

- Przewody wentylacyjne powinny być zamocowane do przegród budynków w odległości umożliwiającej szczelne wykonanie połączeń poprzecznych.
- Przejścia przewodów przez przegrody budynku należy wykonywać w otworach, których wymiary są od 50 do 100 mm większe od wymiarów zewnętrznych przewodów lub przewodów z izolacją. Przewody na całej grubości przegrody powinny być obłożone wełną mineralną lub innym materiałem elastycznym o podobnych właściwościach (np. pianką poliuretanową)
- Przejścia przewodów przez przegrody oddzielenia przeciwpożarowego powinny być wykonane w sposób nieobniżający odporności ogniowej tych przegród.

- Izolacje cieplne przewodów powinny mieć szczelne połączenia wzdłużne i poprzeczne, a w przypadku izolacji przeciwwilgociowej powinna być ponadto zachowana, na całej powierzchni izolacji, odpowiednia odporność na przenikanie wilgoci.
- Materiał podpór i podwieszeń powinna charakteryzować odpowiednia odporność na korozję w miejscu zamontowania.
- Metoda podparcia lub podwieszenia przewodów powinna być w oparciu o zawiesia systemowe
Odległość między podporami lub podwieszeniami powinna być ustalona z uwzględnieniem ich wytrzymałości i wytrzymałości przewodów tak, aby ugięcie sieci przewodów nie wpływało na jej szczelność, właściwości aerodynamiczne i nienaruszalność konstrukcji. (zgodnie z wytycznymi *Wymagania techniczne COBRI INSTAL Zeszyt 5. „Warunki techniczne wykonania i odbioru instalacji wentylacyjnych” – 2002 r.*)
- Elementy zamocowania podpór lub podwieszeń do konstrukcji budowlanej powinny mieć współczynnik bezpieczeństwa równy co najmniej trzy w stosunku do obliczeniowego obciążenia.
- Pionowe elementy podwieszeń oraz poziome elementy podpór powinny mieć współczynnik bezpieczeństwa równy co najmniej 1,5 w odniesieniu do granicy plastyczności pod wpływem obliczeniowego obciążenia.
- Poziome elementy podwieszeń i podpór powinny mieć możliwość przeniesienia obliczeniowego obciążenia oraz być takiej konstrukcji, aby ugięcie między ich połączeniami z elementami pionowymi i dowolnym punktem elementu poziomego nie przekraczało 0,4 % odległości między zamocowaniami elementów pionowych.
- Połączenia między pionowymi i poziomymi elementami podwieszeń i podpór powinny mieć współczynnik bezpieczeństwa równy co najmniej 1,5 w odniesieniu do granicy plastyczności pod wpływem obliczeniowego obciążenia.
- W przypadkach, gdy jest wymagane, aby urządzenia i elementy w sieci przewodów mogły być zdemontowane lub wymienione, należy zapewnić niezalane ich zamocowanie do konstrukcji budynku.
- W przypadkach oddziaływania sił wywołanych rozszerzalnością cieplną konstrukcja podpór lub podwieszeń powinna umożliwiać kompensację wydłużeń liniowych.
- Podwieszenia kanałów powinny być wykonane poprzez wibroizolacyjne elementy systemowe.

5.2.2. Możliwość czyszczenia instalacji

Czyszczenie instalacji powinno być zapewnione przez zastosowanie otworów rewizyjnych w przewodach instalacji lub demontaż elementu składowego instalacji, umożliwiając oczyszczenie wewnętrznych powierzchni przewodów, a także urządzeń i elementów instalacji, jeśli konstrukcja tych urządzeń i elementów nie umożliwia ich oczyszczenia w inny sposób. Elementy przewidziane jako otwory rewizyjne instalacji to nawiewniki i wywiewniki, zaślepki kanałów, trójników oraz otwory rewizyjne wskazane w dokumentacji rysunkowej.

Elementy usztywniające i inne elementy wyposażenia przewodów powinny być tak zamontowane, aby nie utrudniały czyszczenia przewodów. Elementy usztywniające wewnątrz przewodów o przekroju prostokątnym powinny mieć opływowe kształty, najlepiej o przekroju kołowym. Niedopuszczalne jest stosowanie taśm perforowanych lub innych elementów trudnych do czyszczenia.

Nie należy stosować wewnątrz przewodów ostro zakończonych śrub lub innych elementów, które mogą powodować zagrożenie dla zdrowia lub uszkodzenie urządzeń czyszczących. Nie dopuszcza się ostrych krawędzi w otworach rewizyjnych, pokrywach otworów i drzwiach rewizyjnych. Należy zapewnić dostęp do otworów rewizyjnych w przewodach zamontowanych nad stropem podwieszonym.

5.2.3. Centrale wentylacyjne

5.2.3.1. Podłączenia

a) Podłączenia przewodów wentylacyjnych z centralą

Przewody wentylacyjne należy łączyć z centralą za pośrednictwem połączeń elastycznych zapobiegających przenoszeniu się drgań i eliminujących niewielkie odchyłki współosiowości kanału i

okna wylotowego centrali. Połączenia elastyczne zakończone są kołnierzami uzbrojonymi w uszczelkę. Kołnierze połączeń i kanałów wentylacyjnych należy skręcić za pomocą śrub w narożnikach. W przypadku większych przekrojów należy zastosować dodatkowe zapinki na profilach kołnierzy niewchodzące w zakres dostawy.

Prawidłowe funkcjonowanie połączenia elastycznego jest zapewnione po rozciągnięciu rękawa na długości ok. 110 mm. Połączenia elastyczne wyposażone są w przewody uziemiające, łączące masę budowy centrali z masą sieci wentylacyjnej. Kanały podłączone do centrali muszą być podparte lub podwieszane na własnych elementach wsporczych. Sposób prowadzenia kanałów wraz z kształtkami powinien eliminować możliwość wzrostu poziomu hałasu w instalacji wentylacyjnej.

b) Podłączenia elektryczne

Podłączenia elektryczne elementów wyposażenia central powinny być wykonane przez osobę o odpowiednich kwalifikacjach i uprawnieniach, oraz wykonane w sposób zgodny z odpowiednimi normami i przepisami obowiązującymi na terenie kraju, w którym zamontowane jest urządzenie. Przed przystąpieniem do podłączania należy sprawdzić czy napięcie robocze, częstotliwość i zabezpieczenia są zgodne z informacjami na tabliczkach znamionowych urządzeń. Jeśli występują niezgodności, urządzeń nie należy podłączać. W przypadku użycia długich połączeń kablowych należy sprawdzić przekroje użytych przewodów.

c) Automatyka

Kompletna automatyka, która powinna być integralną częścią każdej instalacji wentylacyjnej umożliwia płynny przebieg pracy urządzenia, Automatyczna regulacja sterowania i zabezpieczeń w zakresie obróbki powietrza, które spełniają zestawy funkcjonalne central są realizowane poprzez systemy automatyki, Cała automatyka funkcjonalna central montowana jest fabrycznie. Szczegółowe wytyczne pracy automatyki zgodnie z pkt. 2.3.1 niniejszego działu i dokumentacją projektową.

5.2.3.2. Przygotowanie do rozruchu

Rozruch central przy oddaniu do eksploatacji instalacji wentylacyjnej musi być przeprowadzony wyłącznie przez odpowiednio wykwalifikowany i przeszkolony personel ekipy montażowo - rozruchowej. Przed rozruchem należy starannie wykonać ważne czynności przygotowawcze. Przede wszystkim należy sprawdzić czy:

- wszystkie urządzenia wentylacyjne są zainstalowane i podłączone do sieci wentylacyjnej,
- odbiorniki energii elektrycznej są okablowane i gotowe do pracy,
- wszystkie elementy automatyki są zainstalowane i okablowane,

a) instalacja elektryczna

Na podstawie posiadanych schematów elektrycznych zainstalowanych elementów i podzespołów należy sprawdzić prawidłowość podłączenia instalacji elektrycznej i zastosowanych zabezpieczeń wszystkich odbiorników energii elektrycznej.

b) filtry

Usunąć folię zabezpieczającą filtry. Sprawdzić stan filtrów, ich szczelność i zamocowanie w prowadnicach. Sprawdzić nastawy presostatów różnicowych określających dopuszczalny końcowy spadek ciśnienia statycznego

c) zespół wentylatorowy

Przed uruchomieniem centrali sekcja wentylatorowa wymaga dokładnych oględzin. Po usunięciu zabezpieczeń transportowych należy sprawdzić, czy w otoczeniu wentylatora nie znajdują się żadne przedmioty, które mogłyby być wessane do wirnika po jego uruchomieniu.

Należy sprawdzić, czy wirnik obraca się swobodnie, bez ocierania o fragmenty obudowy. Po wykonaniu podłączenia elektrycznego należy sprawdzić:

- podłączenie silnika (napięcie sieci powinno odpowiadać napięciu na tabliczce znamionowej silnika),
- sprawdzić prawidłowość podłączenia przewodu uziemiającego,
- przewody zasilające znajdujące się wewnątrz sekcji wentylatorowej powinny być oddalone od wszystkich ruchomych elementów napędu i zamocowane odpowiednimi uchwyty do przewodów elektrycznych,
- sprawdzić kierunek obrotów wentylatora -musi być zgodny z kierunkiem wskazań strzałki umieszczonej na obudowie wentylatora.

Po wykonaniu powyższych czynności sprawdzających należy zamknąć wszystkie płyty rewizyjne urządzenia.

d) wymienniki

Należy sprawdzić kompletność podłączenia wymienników ciepła (nagrzewnica, chłodnica, układ odzysku ciepła z czynnikiem pośredniczącym) wraz z kompletem armatury sterującej

5.2.3.3. Rozruch centrali wentylacyjnej

Czynności rozruchowe może przeprowadzić jedynie autoryzowany serwis central wentylacyjnych. Po uruchomieniu należy zwrócić uwagę, czy nie słychać niepokojących odgłosów i nienaturalnych mechanicznych dźwięków lub czy nieodczuwalne są drgania centrali, które można uznać za zbyt duże. Centrala powinna pracować przez około 30 min. Po tym czasie należy ją wyłączyć i dokonać przeglądu poszczególnych sekcji. Szczególną uwagę należy zwrócić na filtry (czy nie uległy uszkodzeniu) oraz na zespół wentylatorowy.

Centrale muszą być uruchomione w trybie symulacji różnych stanów pracy (ogrzewanie, przewietrzanie, chłodzenie). Należy sprawdzić poprawność działania centrali w tych trybach.

Należy dokonać regulacji przepływu powietrza na centrali i wprowadzić wartości zadane wydajności powietrza. Serwis powinien wykonać kalibrację i sprawdzenia czujników temperatury. Po wyregulowaniu sieci w trakcie następnycy czynności rozruchowych należy sprawdzić skuteczność działania amortyzatorów.

Po dokonaniu rozruchu należy wymienić lub wyczyścić filtry wstępne.

5.2.4. Wentylatory

Sposób zamocowania wentylatorów powinien zabezpieczać przed przenoszeniem ich drgań na konstrukcję budynku (przez stosowanie fundamentów, płyt amortyzacyjnych, amortyzatorów sprężynowych, amortyzatorów gumowych itp.) oraz na instalacje przez stosowanie łączników elastycznych.

Zasilenie elektryczne wirnika powinno zapewnić prawidłowy (zgodny z oznaczeniem) kierunek obrotów wentylatora.

5.2.5. Filtry powietrza

- Filtry powinny być wyposażone we wskaźniki stopnia ich zanieczyszczenia, sygnalizujące konieczność wymiany wkładu filtracyjnego lub jego regeneracji.
- Zamocowanie filtra powinno być trwałe i szczelne. Szczelność zamocowania filtra powinna odpowiadać wymaganiom podanym w normie PN-EN 1886.
- Sposób ukształtowania instalacji powinien zapewniać równomierny napływ powietrza na filtr.
- Wkłady filtrujące w klasie docelowej należy montować po zakończeniu "brudnych" prac budowlanych.

5.2.6. Nawiewniki i wywiewniki

- Elementy ruchome nawiewników i wywiewników powinny być osadzone bez luzów, ale z możliwością ich przestawienia. Położenie ustalone powinno być utrzymywane w sposób trwały.
- Nawiewników nie powinno się umieszczać w pobliżu przeszkód (takich jak np. elementy konstrukcyjne budynku, podwieszane lampy) mających zakłócający wpływ na kształt i zasięg strumienia powietrza.
- Nawiewniki i wywiewniki powinny być połączone z przewodem w sposób szczelny.
- Sposób zamocowania nawiewników i wywiewników powinien zapewnić dogodną obsługę, konserwację oraz wymianę jego elementów bez uszkodzenia elementów przegrody.
- Nawiewniki i wywiewniki powinny być zabezpieczone folią podczas "brudnych" prac budowlanych.
- Nawiewniki i wywiewniki z elementami regulacyjnymi powinny być zamontowane w pozycji całkowicie otwartej.

5.2.7. Czerpnie i wyrzutnie

- Konstrukcja czerpni i wyrzutni powinna zabezpieczać instalacje wentylacyjne przed wpływem warunków atmosferycznych.

- Otwory wlotowe czerpni i wyrzutni powinny być zabezpieczone przed przedostawaniem się drobnych gryzoni, ptactwa, liści itp.

5.2.8. Przepustnice

- Przepustnice do regulacji wstępnej i zamykające, nastawiane ręcznie, powinny być wyposażone w element umożliwiający trwale zablokowanie dźwigni napędu w wybranym położeniu.
- Mechanizmy napędu przepustnic nie powinny mieć nadmiernych luzów powodujących powstawanie drgań i hałasu w czasie pracy instalacji.
- Mechanizmy napędu przepustnic powinny umożliwiać łatwą zmianę położenia łopat w pełnym zakresie regulacyjnym.
- Przepustnice powinny mieć wyraźne oznaczenie położenia otwartego i zamkniętego.
- Szczelność przepustnicy zamykającej w pozycji zamkniętej powinna odpowiadać co najmniej klasie 1 wg klasyfikacji podanej w PN - EN 1751.
- Szczelność obudowy przepustnic powinna odpowiadać co najmniej klasie B wg klasyfikacji podanej w PN- EN1751.

5.2.10. Klapy odcinające przeciwpożarowe

- Klapy pożarowe powinny być montowane w przegrodach budowlanych oddzielenia pożarowego tak, aby był dostęp do napędu i otworów rewizyjnych.
- Klapy pożarowe powinny być łączone z przewodami wentylacyjnymi w sposób trwały i zapewniający szczelność
- Mechanizmy napędu klap nie powinny mieć nadmiernych luzów powodujących powstawanie drgań i hałasu w czasie pracy instalacji.

6. KONTROLA JAKOŚCI ROBÓT

6.1. Ogólne wymagania dotyczące kontroli jakości robót.

Wymagania ogólne zgodnie z pkt. 6. Część I : Wymagania ogólne

6.2. Zakres badań prowadzonych w czasie budowy

Celem kontroli działania instalacji wentylacyjnej jest potwierdzenie możliwości działania instalacji zgodnie z wymaganiami. Badanie to pokazuje, czy poszczególne elementy instalacji takie jak centrale wentylacyjne, filtry, wentylatory, wymienniki ciepła itp. zostały prawidłowo zamontowane i działają efektywnie.

6.2.1. Prace wstępne

Przed rozpoczęciem kontroli działania instalacji należy wykonać następujące prace wstępne:

- a) Próbny ruch całej instalacji w warunkach różnych obciążeń (72 godziny);
- b) Nastawienie i sprawdzenie klap pożarowych;
- c) Regulacja strumienia i rozprowadzenia powietrza z uwzględnieniem założeń projektowych;
- d) Nastawienie przepustnic regulacyjnych w przewodach wentylacyjnych;
- e) Określenie strumienia powietrza na każdym nawiewniku i wywiewniku oraz ustawienie kierunku wpływu powietrza z nawiewników;
- f) Nastawienie i sprawdzenie urządzeń zabezpieczających;
- g) Nastawienie elementów zasilania elektrycznego zgodnie z wymaganiami projektowymi;
- h) Przedłożenie protokołów z wszystkich pomiarów wykonanych w czasie regulacji hydraulicznej;
- i) Przeszkolenie służb eksploatacyjnych, jeśli istnieją.

6.2.2. Procedura prac

Kontrola działania central wentylacyjnych i wentylatorów i innych centralnych urządzeń wentylacyjnych

- a) Kierunek obrotów wentylatorów;
- b) Regulacja prędkości obrotowej lub inny sposób regulacji wydajności wentylatora;
- c) Działanie wyłącznika;

- d) Włączanie i wyłączanie regulacji oraz układu regulacji klap p.poż.
- e) Kierunek ruchu przepustnic wielopłaszczyznowych;
- f) Działanie i kierunek regulacji urządzeń regulacyjnych;
- g) Elementy zabezpieczające silników napędzających.

Kontrola działania filtrów powietrza w centralach wentylacyjnych

Wskazania różnicy ciśnienia i monitorowanie.

Kontrola działania przepustnic wielopłaszczyznowych i regulatorów VAV

Sprawdzenie kierunku ruchu siłowników i poprawności kierunku montażu regulatorów

Kontrola działania klap pożarowych

- a) Badanie urządzenia wyzwalającego i sygnału wyzwalającego;
- b) Kontrola kierunku i położenia granicznych klap i wskaźnika.

Kontrola działania sieci przewodów

- a) Dostępność do sieci przewodów.
- b) Po zmontowaniu instalacji przewody podlegają badaniu szczelności zgodnie z normą PN-B-76001

Kontrola działania nawiewników i wywiewników oraz kontrola przepływu powietrza w pomieszczeniu

- a) sprawdzenie działania nawiewników i wywiewników;

Kontrola działania elementów regulacyjnych i szaf sterowniczych

sprawdzenie działania regulacji automatycznej i blokad w różnych warunkach eksploatacyjnych przy różnych

wartościach zadanych regulatorów, a w szczególności:

- a) Wartości zadanej temperatury wewnętrznej;
- b) Wartości zadanej temperatury zewnętrznej;
- c) **Działania włącznika rozruchowego;**

6.3. Pomiary kontrolne

Celem pomiarów kontrolnych jest uzyskanie pewności, że instalacja osiąga parametry projektowe i wielkości zadane zgodnie z wymaganiami.

Przed przystąpieniem do pomiarów lub badań, Wykonawca powiadomi Inspektora nadzoru o rodzaju, miejscu i terminie pomiaru lub badania. Po wykonaniu pomiaru lub badania, Wykonawca przedstawi na piśmie ich wyniki do akceptacji Inspektora nadzoru.

Wyniki przeprowadzonych badań należy uznać za dodatnie, jeżeli wszystkie wymagania dla danej fazy robót zostały spełnione. Jeśli którekolwiek z wymagań nie zostało spełnione, należy daną fazę robót uznać za niezgodną z wymaganiami normy i po dokonaniu poprawek przeprowadzić badania ponownie.

Do protokołu pomiarowego należy przedłożyć aktualne homologacje sprzętu pomiarowego.

6.4. Zakres rzeczowy pomiarów kontrolnych

Zakres rzeczowy pomiarów kontrolnych w zależności od funkcji spełnianych przez instalację winien być zgodny z

określonym w *Wymaganiach Technicznych COBRTI INSTAL – Zeszyt 5 – „Warunki techniczne wykonania i odbioru instalacji wentylacyjnych” – pkt 5.5.1.*

6.5. Zakres ilościowy pomiarów kontrolnych i kontroli działania

Zakres ilościowy pomiarów kontrolnych i kontroli winien być zgodny z zakresem określonym w *Wymaganiach*

Technicznych COBRTI INSTAL Zeszyt 5: „Warunki techniczne wykonania i odbioru instalacji wentylacyjnych” pkt 5.3.2.

6.6. Dopuszczalne tolerancje i odchyłki.

Wartości wielkości badanych i kontrolowanych powinny zawierać się w granicach tolerancji i odchyłek podanych w PN-EN 12599.

7. ODBIÓR ROBÓT

7.1. Ogólne zasady odbioru robót

Odbiór robót na podstawie wymagań PN EN 12599

Odbiorom podlegają następujące prace:

- odcinki kanałów, dla których wymagana jest próba szczelności, a mianowicie: odcinki kanałów przewidziane do obudowania lub lokalizowania nad sufitem podwieszonym, kanały stanowiące część naciśnieniową urządzeń wyciągowych wszystkich układów
- centrale wentylacyjne, wentylatory itp. urządzenia,
- otwory w ścianach, stropach i dachach,
- miejsca, na których mają być ustawione lub zawieszane centrale wentylacyjne itp.,
- miejsca, na których mają być zamontowane tablice regulacyjne lub szafy kontrolno-pomiarowe,
- przepustnice, montowane w niedostępnych przewodach powietrznych.

Przy odbiorze urządzeń i elementów od producenta należy:

- dokonać oględzin zewnętrznych,
- sprawdzić ręcznie czy wirnik wentylatora nie ociera się o korpus obudowy,
- sprawdzić wymiary główne,
- sprawdzić sztywność konstrukcji,
- sprawdzić działanie mechanizmów nastawczych żaluzji i przepustnic,

Odbiór każdego etapu powinien być potwierdzony wpisem do dziennika budowy. Odbioru dokonuje inspektor nadzoru na podstawie zgłoszenia Wykonawcy.

Odbiór techniczny urządzenia wentylacyjnego następuje po zakończeniu montażu i przeprowadzeniu prób, ma to na celu stwierdzenie, czy urządzenie jest wykonane zgodnie z projektem, nadaje się do eksploatacji i osiąga zakładane parametry.

7.2. Szczegółowe sprawdzenie kompletności wykonanych prac

Celem sprawdzenia kompletności wykonanych prac jest wykazanie, że w pełni wykonano wszystkie prace związane z montażem instalacji oraz stwierdzenie zgodności ich wykonania z projektem oraz z obowiązującymi przepisami i zasadami technicznymi.

W ramach tego etapu prac odbiorowych należy przeprowadzić następujące działania:

- a. Porównanie wszystkich elementów wykonanej instalacji ze specyfikacją projektową, zarówno w zakresie
- b. materiałów, jak i ilości oraz, jeśli jest to konieczne, w zakresie właściwości i części zamiennych;
- c. Sprawdzenie zgodności wykonania instalacji z obowiązującymi przepisami oraz z zasadami technicznymi;
- d. Sprawdzenie dostępności dla obsługi instalacji ze względu na działanie, czyszczenie i konserwację;
- e. Sprawdzenie czystości instalacji;
- f. Sprawdzenie kompletności dokumentów niezbędnych do eksploatacji instalacji.
- g. Stwierdzenie braku uszkodzeń w izolacji kanałów

7.2.1. Badania podstawowe

- a. Dostępności dla obsługi;
- b. Stanu czystości urządzeń, central wentylacyjnych, wymienników ciepła i systemu rozprowadzenia powietrza;
- c. Rozmieszczenia i dostępności otworów do czyszczenia urządzeń i przewodów;
- d. Kompletności znakowania;
- e. Realizacji zabezpieczeń przeciwpożarowych (rozmieszczenia klap pożarowych, powłok ogniochronnych itp.);
- f. Rozmieszczenia zgodnie z projektem izolacji cieplnych i paroszczelnych;
- g. Zabezpieczeń antykorozyjnych konstrukcji montażowych i wsporczych;
- h. Zainstalowania urządzeń, zamocowania przewodów itp. w sposób niepowodujący przenoszenia drgań;
- i. Środków do uziemienia urządzeń i przewodów.

7.2.2. Badanie central wentylacyjnych, wentylatorów i innych centralnych urządzeń wentylacyjnych

- a. Sprawdzenie, czy elementy urządzenia zostały połączone w prawidłowy sposób;
- b. Sprawdzenie zgodności tabliczek znamionowych (wielkości nominalnych);
- c. Sprawdzenie konstrukcji i właściwości (np. grubość obudowy centrali, gabaryty);
- d. Badanie przez oględziny szczelności urządzeń i łączników elastycznych;
- e. Sprawdzenie zainstalowania wibroizolatorów;
- f. Sprawdzenie zamocowania silników;
- g. Sprawdzenie prawidłowości obracania się wirnika w obudowie;
- h. Sprawdzenia poprawności połączenia wirnika z napędem.
- i. Sprawdzenie zgodności przepływu wentylatora z danymi na tabliczce znamionowej.

7.2.3. Badanie filtrów powietrza w centralach wentylacyjnych

- a. Sprawdzenie zgodności typu i klasy filtrów na podstawie oznaczeń z danymi projektowymi;
- b. Sprawdzenie zainstalowania i uszczelnienia filtra w obudowie;
- c. Sprawdzenie systemu filtracji pod względem ewentualnych uszkodzeń;
- d. Sprawdzenie zestawu zapasowych filtrów (jeśli przewiduje to umowa);
- e. Sprawdzenie czystości filtra.

7.2.4. Badanie czerpni powietrza

- a. Sprawdzenie wielkości, materiału i konstrukcji żaluzji zewnętrznych z danymi projektowymi.
- b. Sprawdzenie izolacji otworu montażowego

7.2.5. Badanie przepustnic

- a. Sprawdzenie rodzaju przepustnic i uszczelnienia
- b. Sprawdzenie poprawności zainstalowania zgodnie z kierunkiem przepływu powietrza oznaczonym na urządzeniu
- c. Sprawdzenie poprawności nastaw brzegowych (min – max)
- d. Sprawdzenie dostępności serwisowej do urządzenia

7.2.6. Badanie klap pożarowych

- a. Sprawdzenie warunków zainstalowania;
- b. Sprawdzenie, czy urządzenie wyzwalające jest właściwego typu.

7.2.7. Badanie sieci przewodów

- a. Badanie szczelności połączeń przewodów (niezależnie od otrzymanych protokołów z prób szczelności) przez sprawdzenie wzrokowe i kontrolę dotykową;
- b. Sprawdzenie, czy wykonanie kształtek jest zgodne z projektem.

7.2.8. Badanie nawiewników i wywiewników

- a. Sprawdzenie, czy typy, liczba i rozmieszczenie odpowiada danym projektowym.

7.2.9. Badanie elementów regulacji automatycznej i szaf sterowniczych

- a. Sprawdzenie kompletności każdego obwodu układu regulacji na podstawie schematu regulacji;
- b. Sprawdzenie rozmieszczenia czujników;
- c. Sprawdzenie kompletności i rozmieszczenia regulatorów;
- d. Sprawdzenie szaf sterowniczych na zgodność z projektem odnośnie:
 - umiejscowienia, dostępu;
 - rozmieszczenia części zasilających i części regulacyjnych;
 - systemu zabezpieczeń;
 - wentylacji;
 - oznaczenia;
 - typów kabli;
 - uziemienia;
 - schematów połączeń w obudowach.

7.2.10. Wykaz dokumentów inwentarzowych

- a. Rysunki powykonawcze, pokolorowane i podpisane przez kierowników robót ;
- b. Schematy instalacji uwzględniające elementy wyposażenia regulacji automatycznej;
- c. Schematy regulacyjne zawierające schemat połączeń elektrycznych i schemat rurociągów (schemat przewodowania odbiorników);
- d. Schematy blokowe układów regulacji zawierające schematy przewodowania odbiorników;
- e. Dokumenty dopuszczające do stosowania w budownictwie zainstalowanych urządzeń i elementów (w tym
- f. certyfikaty bezpieczeństwa);
- g. Raport wykonawcy instalacji dotyczący nadzoru nad montażem

7.2.11. Dokumenty dotyczące eksploatacji i konserwacji

- a. Raport potwierdzający prawidłowe przeszkolenie służb eksploatacyjnych (jeśli istnieją) w zakresie obsługi instalacji wentylacyjnych w budynku;
- b. Podręcznik obsługi i wyszukiwania usterek;
- c. Instrukcje obsługi wszystkich elementów składowych instalacji;
- d. Zestawienie części zamiennych zawierające wszystkie części podlegające normalnemu zużyciu w eksploatacji;
- e. Wykaz elementów składowych wszystkich urządzeń regulacji automatycznej (czujniki, urządzenia sterujące,
- f. regulatory, styczniki, wyłączniki);
- g. Dokumentacja związana z oprogramowaniem systemów regulacji automatycznej.

8. OBMIAR ROBÓT

Podstawowymi jednostkami obmiarowymi są:

- | | |
|-----------------|---|
| m ² | – dla montażu kanałów wentylacyjnych wraz z izolacją |
| sztuka, komplet | – dla urządzeń (wentylatory, centrale wentylacyjnej, klimatyzatory) i wyposażenia |
| m ³ | – dla prac ziemnych |
| inne | – zgodnie z PRZEDMIAREM ROBÓT |

Pozostałe wymagania zgodnie z pkt. 7. Część I : Wymagania ogólne

9. PODSTAWA PŁATNOŚCI

Wymagania ogólne zgodnie z pkt. 9. Część I : Wymagania ogólne

10. PRZEPISY ZWIĄZANE

10.1. Podstawowe akty prawne

1. Ustawa z dnia 7 lipca 1994 r. – Prawo budowlane (Obwieszczenie Marszałka Sejmu Rzeczypospolitej Polskiej z dnia 21 listopada 2003 r. w sprawie ogłoszenia jednolitego tekstu ustawy – Prawo budowlane - Dz.U. nr 207 poz. 2016 z 2003 r. z późniejszymi zmianami wraz z rozporządzeniami wydanymi z delegacji w/w ustawy),
2. Ustawa z dnia 16 kwietnia 2004 r. o wyrobach budowlanych (Dz.U. nr 92 poz. 881 z 2004r. wraz z rozporządzeniami wydanymi z delegacji w/w ustawy)
Ustawa z dnia 12 września 2002 r. o normalizacji (Dz.U. nr 169 poz. 1386 z 2002 r. z późniejszymi zmianami wraz z rozporządzeniami wydanymi z delegacji w/w ustawy),
3. Ustawa z dnia 30 sierpnia 2002 r. o systemie oceny zgodności (Dz.U. nr 204 poz. 2087 z 1998 r. wraz z rozporządzeniami wydanymi z delegacji w/w ustawy)
4. Ustawa z dnia 26 czerwca 1974 r. – Kodeks pracy (tekst jednolity Dz.U. nr 21 poz. 94 z 2004 r. z późniejszymi zmianami wraz z rozporządzeniami dotyczącymi szczegółowych przepisów BHP wydanymi z delegacji w/w ustawy)
Ustawa z dnia 27 kwietnia 2001 r. – Prawo ochrony środowiska (Dz.U. nr 62 poz. 627 z 2001 r. z
5. późniejszymi zmianami wraz z rozporządzeniami wydanymi z delegacji w/w ustawy)

- Ustawa z dnia 18 lipca 2001 r. – Prawo wodne (Dz.U. nr 115 poz. 1229 z 2001 r. z późniejszymi zmianami wraz z rozporządzeniami wydanymi z delegacji w/w ustawy)
6. Ustawa z dnia 7 czerwca 2001 r. o zbiorowym zaopatrzeniu w wodę i zbiorowym odprowadzeniu ścieków (Dz.U. nr 72 poz. 747 z 2001 r. z późniejszymi zmianami wraz z rozporządzeniami wydanymi z delegacji w/w ustawy)
 7. Ustawa z dnia 24 sierpnia 1991 r. o ochronie przeciwpożarowej (tekst jednolity Dz.U. nr 147 poz. 1229 z 2002 r. z późniejszymi zmianami wraz z rozporządzeniami wydanymi z delegacji w/w ustawy)
 7. Ustawa z dnia 21 grudnia 2000 r. o dozorcze technicznym (Dz.U. nr 122 poz. 1321 z 2000 r. z późniejszymi zmianami wraz z rozporządzeniami wydanymi z delegacji w/w ustawy)
 9. Ustawa z dnia 21 marca 1985 r. o drogach publicznych (tekst jednolity Dz.U. nr 204 poz. 2068 z 2004 r. z późniejszymi zmianami wraz z rozporządzeniami wydanymi z delegacji w/w ustawy)
 10. Ustawa z dnia 10 kwietnia 1997 r. – Prawo energetyczne (tekst jednolity Dz.U. nr 153 poz. 1504 z 2003 r. z późniejszymi zmianami wraz z rozporządzeniami wydanymi z delegacji w/w ustawy)
 - Ustawa z dnia 16 kwietnia 2004 r. o ochronie przyrody (Dz.U. nr 92 poz. 880 z 2004 r. z późniejszymi zmianami wraz z rozporządzeniami wydanymi z delegacji w/w ustawy)

10.2. Normy

1. PN-B-01411:1999 Wentylacja i klimatyzacja - Terminologia
2. PN-EN 1505:2001 Wentylacja budynków – Przewody proste i kształtki wentylacyjne z blachy o przekroju prostokątnym - Wymiary
3. PN-EN 1505:2001 Wentylacja budynków – Przewody proste i kształtki wentylacyjne z blachy o przekroju kołowym - Wymiary
4. PN-B-76001 Wentylacja budynków -- Przewody proste i kształtki wentylacyjne z blachy o przekroju prostokątnym -- Wymagania dotyczące wytrzymałości i szczelności przewodów
5. PN-B-76002:1976 Wentylacja – Połączenia urządzeń, przewodów i kształtek wentylacyjnych
6. PN-B-03434:1999 Wentylacja – Przewody wentylacyjne – Podstawowe wymagania i badania
7. PN-EN 12236 Wentylacja budynków. Podwieszenie i podpory przewodów wentylacyjnych. Wymagania wytrzymałościowe.
8. PN-EN 12599+AC:2002 Wentylacja budynków – Procedury badań i metody pomiarowe dotyczące odbioru wykonanych instalacji wentylacji i klimatyzacji
9. PN-B-03431:1973 Wentylacja mechaniczna w budownictwie - Wymagania.
10. PN-87/B-02151/02 Akustyka budowlana - Ochrona przed hałasem pomieszczeń w budynkach - Dopuszczalne wartości poziomu dźwięku w pomieszczeniach.
11. PN-EN 12599 Wentylacja budynków -- Procedury badań i metody pomiarowe stosowane podczas odbioru instalacji wentylacji i klimatyzacji

10.3. Inne dokumenty

1. Warunki techniczne wykonania i odbioru robót budowlano-montażowych – tom II – Instalacje sanitarne i przemysłowe.
2. Wymagania techniczne COBRI INSTAL Zeszyt 5. „Warunki techniczne wykonania i odbioru instalacji wentylacyjnych” – 2002 r.
3. Dane katalogowe, aprobaty techniczne, DTR zastosowanych urządzeń i materiałów.

SPECYFIKACJA TECHNICZNA WYKONANIA I ODBIORU ROBÓT BUDOWLANYCH PRZYŁĄCZA SIEĆ CIEPLNEJ WYSOKOPARAMETROWEJ

Temat opracowania:

Przyłącze sieci ciepłowniczej wysokoparametrowej do projektowanego budynku Żłobka w Ozimku.

1. CZĘŚĆ OGÓLNA

1.1 Przedmiot ST

Przedmiotem niniejszej specyfikacji technicznej są wymagania ogólne dotyczące wykonania i odbioru robót w zakresie wykonania przyłączy sieci ciepłowniczej do projektowanego budynku Żłobka w Ozimku.

1.2 Zakres stosowania i przedmiot ST

Specyfikacja techniczna stosowana jest jako dokument przetargowy i kontraktowy przy zlecaniu i realizacji robót w zakresie wykonania przyłączy sieci ciepłowniczej do projektowanego budynku Żłobka w Ozimku ul. Korczaka.

Przedmiotem niniejszej Specyfikacji Technicznej są wymagania dotyczące wykonania i odbioru robót w zakresie montażu sieci ciepłowniczej.

Roboty, których dotyczy specyfikacja, obejmują wszystkie czynności umożliwiające i mające na celu wykonanie nowego przyłączy ciepłowniczego.

Zakres robót obejmuje:

- wytyczenie geodezyjne tras
- prowadzenie wykopów
- demontaż pokrycia kanałów ciepłowniczych
- demontaż rurociągów
- wytyczenie geodezyjne spadków
- montaż rurociągów
- montaż armatury
- badania instalacji
- badania instalacji, w tym próby i odbiory,
- przykrycie instalacji
- regulację działania instalacji.

1.3 Określenia podstawowe

Określenia podane w niniejszej Specyfikacji Technicznej są zgodne z obowiązującymi normami i warunkami technicznymi.

2. SPRZĘT

2.1 Wymagania szczegółowe dotyczące wyrobów budowlanych

Do wykonania przyłącza mogą być stosowane wyroby producentów krajowych i zagranicznych. Wszystkie materiały użyte do wykonania instalacji muszą posiadać aktualne polskie aprobaty techniczne lub odpowiadać Polskim Normom.

Wykonawca uzyska przed zastosowaniem wyrobu akceptację Inżyniera. Odbiór techniczny materiałów powinien być dokonywany według wymagań i w sposób określony aktualnymi normami.

2.2 Przewody

Projektowane przyłącze sieć ciepłej wykonać z rur stalowych preizolowanych w zakresie średnic dn32 – dn40. Sieć wykonać od istniejącej komory ciepłowniczej do projektowanego budynku Żłobka oraz do istniejącego budynku Przedszkola Publicznego nr 2.

Izolacja przewodów

Przewody przewidziano jako preizolowane. Izolację połączenia rurociągów wykonać zgodnie z wytycznymi producenta.

3. Wymagania dotyczące sprzętu i maszyn do robót budowlanych

Wykonawca jest zobowiązany do używania jedynie takiego sprzętu, który nie spowoduje niekorzystnego wpływu na jakość wykonywanych robót, zarówno w miejscu tych robót, jak też przy wykonywaniu czynności pomocniczych oraz w czasie transportu, załadunku i wyładunku materiałów.

4 Wymagania dotyczące środków transportu

Rurociągi

Rury w wiązkach muszą być transportowane na samochodach o odpowiedniej długości. Kształtki należy przewozić w odpowiednich pojemnikach. Podczas transportu, przeładunku i magazynowania rur i kształtek należy unikać ich zanieczyszczenia.

Armatura

Dostarczoną na budowę armaturę należy uprzednio sprawdzić na szczelność. Armaturę należy składować w magazynach zamkniętych, powinna być dostarczona w oryginalnych opakowaniach producenta.

5. Wymagania szczegółowe wykonania robót budowlanych

Roboty muszą być wykonane zgodnie z wymaganiami obowiązujących przepisów, norm i instrukcji. Niewyszczególnienie jakichkolwiek obowiązujących aktów prawnych nie zwalnia wykonawcy od ich stosowania.

5.1. Montaż rurociągów

Montaż rur preizolowanych winne wykonywać osoby posiadające stosowne przeszkolenie albo winne być nadzorowane przez osobę (lub osoby) posiadającą takie przeszkolenie. Rury preizolowane należy układać w gotowym wykopie, na zagęszczonej podsypce. Spawy szczepne należy wykonać po uprzednim umieszczeniu rur w centronikach. Rury należy spawać osiowo. Zmiany kierunku wykonać z wykorzystaniem kolan preizolowanych. Do uszczelnienia połączeń wykorzystać odpowiednie rękawy uszczelniające.

5.2 Montaż armatury i innych elementów instalacji

Montaż armatury należy wykonać zgodnie z instrukcją dołączoną do każdego kompletu.

5.3 Badania i uruchomienie instalacji

Wszystkie prace montażowe, próby, regulacje i uruchomienie instalacji wykonać zgodnie z wytycznymi i instrukcjami urządzeń, obowiązującymi normami i przepisami. Próby ciśnieniowe należy wykonać zgodnie z wytycznymi i normami. Płukanie rurociągów wykonać metoda hydro-pneumatyczną. Wykonawca zobowiązany jest zapewnić prawidłowe wykonanie płukania, poprzez zastosowanie odpowiedniego sprzętu. Wykonawca przy wycenie winien uwzględnić całkowite koszty związane z płukaniem projektowanego przyłącza. Technologię płukania oraz przewidywane materiały i sprzęt, należy uzgodnić na piśmie z Inspektorem Nadzoru przed wykonaniem płukania. W przypadku braku takiego uzgodnienia Wykonawca dokona płukania na własne ryzyko.

UWAGA:

Wykonawca zobowiązany jest do zachowania szczególnej ostrożności w czasie płukania. Koniec przewodu odprowadzający wody popłuczne winien znajdować się w studziencie kanalizacji deszczowej lub powinien być zabezpieczony osłoną wykonaną z blachy stalowej np. w formie grzyba.

6. Kontrola jakości robót

Kontrola jakości robót związanych z wykonaniem instalacji powinna być przeprowadzona w czasie wszystkich faz robót zgodnie z wymaganiami Polskich Norm. Każda dostarczona partia materiałów powinna być zaopatrzona w świadectwo kontroli jakości producenta. Wyniki przeprowadzonych badań należy uznać za dodatnie, jeżeli wszystkie wymagania dla danej fazy robót zostały spełnione. Jeśli którekolwiek z wymagań nie zostało spełnione, należy daną fazę robót uznać za niezgodną z wymaganiami normy i po dokonaniu poprawek przeprowadzić badanie ponownie.

7. Wymagania dotyczące przedmiaru i obmiaru robót

Ogólne wymagania dotyczące obmiaru podano w specyfikacji technicznej „Wymagania ogólne”.

8. Odbiór robót budowlanych

Instalację należy wykonać i odebrać zgodnie z „Wymaganiami Technicznymi COBRI INSTAL

Odbiory techniczne częściowe należy przeprowadzić w stosunku do elementów instalacji, do których dostęp zanika w wyniku postępu robót. Z odbiorów częściowych należy spisać protokół stwierdzający jakość wykonania oraz przydatność robót i elementów do prawidłowego montażu. Po przeprowadzeniu prób przewidzianych dla danego rodzaju robót należy dokonać końcowego odbioru technicznego.

Przy odbiorze końcowym powinny być dostarczone następujące dokumenty:

- dokumentacja projektowa z naniesionymi na niej zmianami i uzupełnieniami w trakcie wykonywania robót,
- dziennik budowy,
- potwierdzenie zgodności wykonania instalacji z projektem technicznym, warunkami pozwolenia na budowę i przepisami,
- dokumenty dotyczące jakości wbudowanych materiałów (świadectwa jakości wydane przez dostawców materiałów),
- instrukcje obsługi i gwarancje wbudowanych wyrobów,
- protokoły wszystkich odbiorów technicznych częściowych,
- protokół przeprowadzenia próby szczelności całej instalacji i innych badań

Przy odbiorze końcowym należy sprawdzić:

- zgodność wykonania z dokumentacją projektową oraz ewentualnymi zapisami w dzienniku budowy dotyczącymi zmian i odstępstw od dokumentacji projektowej,
- protokoły z odbiorów częściowych i realizację postanowień dotyczącą usunięcia usterek,
- aktualność dokumentacji projektowej (czy przeprowadzono wszystkie zmiany i uzupełnienia),
- protokoły badań szczelności instalacji.
- uruchomić instalację i sprawdzić osiągnięcie zakładanych parametrów.

9. Rozliczenie robót

Ogólne wymagania dotyczące płatności podano w specyfikacji technicznej „Wymagania ogólne”.

10. Przepisy związane

- PN-90/B-01421 Ciepłownictwo. Terminologia
- PN-EN 10220:2003 (U) Rury stalowe bez szwu i ze szwem. Wymiary i masy na jednostkę długości
- PN-EN 10296-1:2004 (U) Rury stalowe ze szwem o przekroju okrągłym do zastosowań mechanicznych i ogólnie technicznych. Warunki techniczne dostawy. Część 1: Rury ze stali niestopowych i stopowych
- PN-EN 10297-1:2003 (U) Rury stalowe okrągłe bez szwu dla zastosowań mechanicznych i ogólnie technicznych. Warunki techniczne dostawy. Część 1: Rury ze stali niestopowej i stopowej
- PN-B-01440:1998 Technika sanitarna. Istotne wielkości, symbole i jednostki miar
- PN - EN ISO 13370:2001 Ciepłota właściwości użytkowe budynków. Wymiana ciepła przez grunt. Metoda obliczania
- PN - 92 / B - 10405 Ciepłownictwo. Sieci ciepłownicze. Wymagania i badania przy odbiorze.
- PN-EN 253 System preizolowanych rur do podziemnych wodnych sieci ciepłowniczych. Zespół rurowy ze stalowej rury przewodowej izolacji cieplnej z poliuretanu i płaszczu osłonowego z polietylenu wysokiej gęstości.
- PN-EN 448 System preizolowanych rur do podziemnych wodnych sieci ciepłowniczych. Kształtki. Zespoły z rury stalowej przewodowej, izolacji cieplnej z poliuretanu i płaszczu osłonowego z polietylenu wysokiej gęstości.
- PN-EN 488 System preizolowanych rur do podziemnych wodnych sieci ciepłowniczych. Zespół stalowej armatury dla stalowych rur przewodowych z izolacją cieplną z poliuretanu i płaszczu osłonowego z polietylenu wysokiej gęstości.
- PN-EN 489 System preizolowanych rur do podziemnych wodnych sieci ciepłowniczych. Zespół złącza stalowych rur przewodowych z izolacją cieplną z poliuretanu i płaszczu osłonowego z polietylenu wysokiej gęstości.
- PN-B-10405:1999 Ciepłownictwo. Sieci ciepłownicze. Wymagania i badania przy odbiorze.